ವಿಶ್ವವಾಣಿ
ವಿಶ್ವಾಸವೇ ವಿಶ್ವ

ಪುಷ್ಪಕ್ ಪ್ರಯೋಗ 3ನೇ ಬಾರಿಯೂ ಯಶಸ್ವಿ

- ಉಪಗ್ರಹ ವಾಹಕ ಗಗನ ನೌಕೆ ಪುಷ್ಪಕ್
- ಚಿತ್ರದುರ್ಗ ಜಿಲ್ಲೆ ಚಳ್ಳಕೆರೆ ಬಳಿ ಪ್ರಯೋಗ
- 4.5 ಕಿ.ಮೀ ಎತ್ತರದಿಂದ ಸುರಕ್ಷಿತ ಲ್ಯಾಂಡಿಂಗ್
- ಇಸ್ರೋ ನಿರ್ಮಿತ ಮರು ಬಳಕೆ ನೌಕೆ
- ಬಾಹ್ಯಾಕಾಶ ಕ್ಷೇತ್ರದಲ್ಲಿ ಭಾರತ ಸಾಧನೆ
- ಮುಂದೆ ಆರ್ಬಿಟಲ್ ಪರೀಕ್ಷೆಗೆ ಬಳಕೆಗೆ ಚಿಂತನೆ
- ಇಸ್ರೋಗೆ ಸಿಕ್ಕ ಗಗನಯಾನ ಗೇಮ್ ಚೇಂಜರ್

ಪುಷ್ಪಕ್ ದೇಶೀಯವಾಗಿಯೇ ಅಭಿವೃದ್ಧಿ ಪಡಿಸಿದ ಮರು ಬಳಕೆ ಗಗನನೌಕೆಯಾಗಿದೆ. ಆತ್ಮನಿರ್ಭರ ಭಾರತದ ಸಾಧನೆಗೆ ಉತ್ತಮ ಉದಾಹರಣೆಯಾಗಿದೆ. ಮರು ಬಳಕೆ ಅವಕಾಶ ಇರುವುದರಿಂದ ಭವಿಷ್ಯದಲ್ಲಿ ಉಪಗ್ರಹಗಳ ಉಡಾವಣೆ ವೆಚ್ಚದಲ್ಲಿ ಭಾರೀ ಉಳಿತಾಯ ನಿರೀಕ್ಷೆ ಮಾಡಬಹುದಾಗಿದೆ. ಇಸ್ರೋ ಮಟ್ಟಿಗೆ ಇದು ಬಹಳ ದೊಡ್ಡ ಗೇಮ್ ಚೇಂಜರ್ ಆಗಿದೆ.

-ಎಸ್.ಸೋಮನಾಥ್ ಇಸ್ರೋ ಮುಖ್ಯಸ್ಥ

ಪುಟ ತೆರೆದಂತೆ...

ಸಂತೋಷದ ಪ್ರಭಾವಳಿ ಹೆಚ್ಚುತ್ತಿದೆ
ಮೂರ್ತಿಪೂಜೆ
ಆರ್.ಟಿ.ವಿಠ್ಠಲಮೂರ್ತಿ
ಸಂ.ಪುಟ | 6

ಆತ ಆಟಗಾರ, ಮಾಟಗಾರ, ಮಾತುಗಾರ!
ವಿದೇಶವಾಸಿ
ಕಿರಣ್ ಉಪಾಧ್ಯಾಯ ಬಹ್ರೈನ್
ಸಂ.ಗಮ | 7

ಮಾತಂದ್ರೆ ಮಾತು

ರಾಜ್ಯದಲ್ಲಿ ಕಾಂಗ್ರೆಸ್ ಸರಕಾರ ಬಂದ ಮೇಲೆ ಒಂದು ಕೈಗಾರಿಕೆಯೂ ಬಂದಿಲ್ಲ. ಅಭಿವೃದ್ಧಿ ದೃಷ್ಟಿಯಿಂದ ಕೇಂದ್ರವು ಕೈಗಾರಿಕೆಗಳನ್ನು ಸ್ಥಾಪಿಸಲು ಹೊರಟಾಗ ಅದಕ್ಕೂ ಕಾಂಗ್ರೆಸ್ ತಕರಾರು ಮಾಡುತ್ತಿದೆ. ಎಲ್ಲದರಲ್ಲೂ ರಾಜಕೀಯ ಮಾಡುತ್ತಾ ಕುಳಿತರೆ ರಾಜ್ಯದ ಅಭಿವೃದ್ಧಿ ಹೇಗಾಗುತ್ತದೆ ಹೇಳಿ?

ಬಿ.ವೈ.ವಿಜಯೇಂದ್ರ
ರಾಜ್ಯಾಧ್ಯಕ್ಷ

ದಾರಿದೀಪೋಕ್ತಿ

ಜೀವನದ ಯಾವ ಸನ್ನಿವೇಶವೂ ಶಾಶ್ವತವಲ್ಲ. ಬದುಕು ಚೆನ್ನಾಗಿದ್ದಾಗ, ನೀವು ಸಂತೋಷಪಡುತ್ತೀರಿ. ಬದುಕು ಚೆನ್ನಾಗಿ ಇಲ್ಲದಾಗ ಒಂದು ಸಂಗತಿಯನ್ನು ಅರ್ಥ ಮಾಡಿಕೊಳ್ಳಿ. ಅದೇನೆಂದರೆ ಅದು ಸಹ ಶಾಶ್ವತವಲ್ಲ ಮತ್ತು ಒಳ್ಳೆಯ ದಿನಗಳು ಸನಿಹದಲ್ಲಿವೆ. ಹೀಗಾಗಿ ಚಿಂತೆ ಮಾಡುವ ಅಗತ್ಯವಿಲ್ಲ.

ವಕ್ರತುಂಡೋಕ್ತಿ

ಕುಡಿತ ಕೆಟ್ಟದ್ದು. ಅದಕ್ಕಾಗಿ ಆಲ್ಕೋಹಾಲ್ ಜಾಹೀರಾತಿನಲ್ಲಿ ಕುಡಿದವರನ್ನು ಎಂದೂ ತೋರಿಸುವುದಿಲ್ಲ.

ಮಹಿಳಾ ಪೇದೆ ನಂಟು: ಡಿವೈಎಸ್‌ಪಿಗೆ ಹಿಂಬಡ್ತಿ

ಲಖನೌ: ಡಿವೈಎಸ್‌ಪಿಯೊಬ್ಬ ಮಹಿಳಾ ಪೇದೆ ಜತೆ ಅಕ್ರಮ ಸಂಬಂಧ ಹೊಂದಿದ್ದ ಕಾರಣಕ್ಕೆ ಡಿವೈಎಸ್‌ಪಿ ಹುದ್ದೆಯಿಂದ ಸಾಮಾನ್ಯ ಪೇದೆ ಶ್ರೇಣಿಗೆ ಹಿಂಬಡ್ತಿ ನೀಡಲಾಗಿದೆ.

ಉನ್ನಾವೋ ಬಿಘಪುರ ಠಾಣೆಯಲ್ಲಿ ಸರ್ಕಲ್ ಇನ್ಸ್‌ಪೆಕ್ಟರ್ ಆಗಿದ್ದ ಶಂಕರ್ ಕನೌಜಿಯಾ ಬಳಿಕ ಡಿವೈಎಸ್‌ಪಿಯಾಗಿದ್ದರು. ನಂತರದಲ್ಲಿ ಮಹಿಳಾ ಪೇದೆ ಜತೆ ಅಕ್ರಮ ಸಂಬಂಧ ಬೆಳೆಸಿದ್ದರು. ಒಂದು ವಾರ ರಜೆ ಪಡೆದ ಶಂಕರ್, ಪೇದೆ ಜತೆ ಲಾಡ್ಜ್‌ನಲ್ಲಿ ಇದ್ದಾಗಲೇ ಪೊಲೀಸರಿಗೆ ಸಿಕ್ಕಿಬಿದ್ದಿದ್ದರು. ಪರಿಣಾಮ ಸರಕಾರವು ಶಂಕರ್ ಕನೌಜಿಯಾ ಅವರನ್ನು ಪೇದೆ ಹುದ್ದೆಗೆ ಹಿಂಬಡ್ತಿ ನೀಡಿದೆ.

ಫನ್‌ತರಂಗ

- ರಘುಪತಿ ಶೃಂಗೇರಿ -

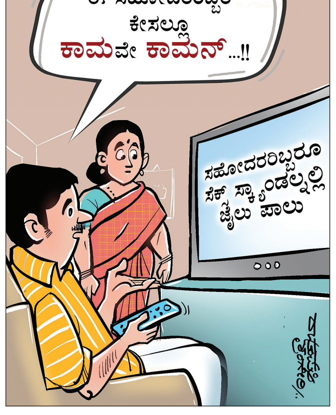

ಪರಪ್ಪನ ಅಗ್ರಹಾರ ಸೇರಿದ ವಿಧಾನ ಪರಿಷತ್ ಸದಸ್ಯ

ಸೂರಜ್‌ಗೆ 14 ದಿನ ನ್ಯಾಯಾಂಗ ಬಂಧನ

ಬೆಂಗಳೂರು: ಸಲಿಂಗ ಕಾಮ, ಅಸಹಜ ಲೈಂಗಿಕ ದೌರ್ಜನ್ಯ ಪ್ರಕರಣದಲ್ಲಿ ವಿಧಾನ ಪರಿಷತ್ ಸದಸ್ಯ ಸೂರಜ್ ರೇವಣ್ಣಗೆ 14 ದಿನ ನ್ಯಾಯಾಂಗ ಬಂಧನ ವಿಧಿಸಲಾಗಿದ್ದು, ಭಾನುವಾರ ಸಂಜೆ ಪರಪ್ಪನ ಅಗ್ರಹಾರ ಜೈಲುಪಾಲಾಗಿದ್ದಾರೆ.

ಯುವಕನ ಮೇಲೆ ಲೈಂಗಿಕ ದೌರ್ಜನ್ಯ ಎಸಗಿರುವ ಪ್ರಕರಣದಲ್ಲಿ ಆರೋಪಿಯಾಗಿರುವ ಸೂರಜ್ ರೇವಣ್ಣ ಅವರನ್ನು ತನಿಖಾಧಿಕಾರಿ ಸಕಲೇಶಪುರ ಡಿವೈಎಸ್‌ಪಿ ಪ್ರಮೋದ್ ಕುಮಾರ್ ಅವರು ಭಾನುವಾರ ಮುಂಜಾನೆವರೆಗೂ ಹಾಸನದ ಸಿಇಎನ್ ಠಾಣೆಯಲ್ಲಿ ಪೊಲೀಸರು ವಿಚಾರಣೆ ನಡೆಸಿ, ಭಾನುವಾರ ಬೆಳಗ್ಗೆ ಬಂಧಿಸಿದ್ದರು. ಹಾಸನದಲ್ಲಿ ವೈದ್ಯಕೀಯ ಪರೀಕ್ಷೆ ಬಳಿಕ ಸೂರಜ್‌ನ್ನು ಬೆಂಗಳೂರಿನ ಕೋರಂಮಗಲದ 42ನೇ ಎಸಿಎಂಎಂ ನ್ಯಾಯಾಧೀಶರ ನಿವಾಸಕ್ಕೆ ಭಾನುವಾರ ಹಾಜರು ಪಡಿಸಲಾಗಿತ್ತು. ಪ್ರಕರಣದ ವಿಚಾರಣೆ ಬಳಿಕ ಆರೋಪಿಯನ್ನು ನ್ಯಾಯಾಂಗ ಬಂಧನಕ್ಕೆ ನೀಡಲು ನ್ಯಾಯಾಧೀಶರು ಸೂಚಿಸಿದ್ದಾರೆ. ಸೋಮವಾರ ಬಾಡಿವಾರೆಂಟ್ ಮೇಲೆ ಸಿಐಡಿ ವಶಕ್ಕೆ ಪಡೆಯುವ ಸಾಧ್ಯತೆಯಿದೆ.

ಈಗಾಗಲೇ ಪ್ರಜ್ವಲ್ ರೇವಣ್ಣ ಪ್ರಕರಣದ ತನಿಖೆಯ ಹೊಣೆ ಹೊತ್ತಿರುವ ಸಿಐಡಿ, ಆರ್ಥಿಕ ಅಪ ರಾಧಗಳ ವಿಭಾಗದ ಎಡಿಜಿಪಿ ಬಿ.ಕೆ.ಸಿಂಗ್ ನೇತೃತ್ವದ ತಂಡಕ್ಕೆ ತನಿ ಖೆಯ ಜವಾಬ್ದಾರಿ ನೀಡಿದೆ. ಇದು ವರೆಗಿನ ತನಿಖಾ ವರದಿ ಯನ್ನು ಸಿಐಡಿ ತನಿಖಾಧಿಕಾರಿಗಳಿಗೆ ಹಸ್ತಾಂ ತರಿಸುವಂತೆ ಹೊಳೆನರಸೀಪುರ ಪೊಲೀಸರಿಗೆ ಸೂಚಿಸಲಾಗಿದೆ.

ಸೂರಜ್ ಮೊಬೈಲ್ ಜಪ್ತಿ: ಸೂರಜ್ ರೇವಣ್ಣ ಮೊಬೈಲ್ ಅನ್ನು ಪೊಲೀಸರು ಜಪ್ತಿ ಮಾಡಿದ್ದಾರೆ. ಬ್ಲ್ಯಾಕ್ ಮೇಲ್ ವಿಚಾರವಾಗಿ ಮೊಬೈಲ್ ಸಾಕ್ಷ್ಯಗಳನ್ನು ನೀಡಲು ಸೂರಜ್ ಮುಂದಾಗಿದ್ದಾಗ ಅವರನ್ನು ಪೊಲೀಸರು ಬಂಧಿಸಿದ್ದರು. ಇದೀಗ ಅವರ ಮೊಬೈಲ್ ಜಪ್ತಿ ಮಾಡಿ ಲೈಂಗಿಕ ದೌರ್ಜನ್ಯಕ್ಕೆ ಸಂಬಂಧಪಟ್ಟ ಸಾಕ್ಷ್ಯ ಸಂಗ್ರಹಕ್ಕೆ ಪೊಲೀಸರು ಮುಂದಾಗಿದ್ದಾರೆ. ಮೊಬೈಲ್‌ನಿಂದ ಹೋಗಿರುವ ಸಂದೇಶಗಳು, ವಾಟ್ಸ್ ಆಫ್ ಕಾಲ್, ಫೋನ್ ಕಾಲ್ ಬಗ್ಗೆ ಪರಿಶೀಲನೆ ನಡೆಸಲಾಗುತ್ತಿದೆ.

→ 4

- ಸೂರಜ್ ರೇವಣ್ಣ ವಿರುದ್ಧ ಜೆಡಿಎಸ್ ಕಾರ್ಯಕರ್ತನ ಜತೆ ಬಲವಂತದ ಸಲಿಂಗಕಾಮ ನಡೆಸಿದ ಆರೋಪ
- ಸೆನ್ ಠಾಣೆಯಲ್ಲಿ ಶನಿವಾರ ರಾತ್ರಿಯಿಂದ ವಿಚಾರಣೆ ನಡೆಸಿ, ಸೂರಜ್‌ನನ್ನು ಬೆಳಗ್ಗೆ ಬಂಧಿಸಿದ ಪೊಲೀಸರು
- 5 ಕೋಟಿ ರು. ನೀಡುವಂತೆ ಬ್ಲ್ಯಾಕ್‌ಮೇಲ್ ಮಾಡಲಾಗಿದೆ ಎಂದು ಸಂತ್ರಸ್ತನ ವಿರುದ್ಧವೂ ಪ್ರತಿದೂರು ನೀಡಿದ ಸೂರಜ್

ಕಾನೂನು ಸಂಕಷ್ಟದಲ್ಲಿ ಇಡೀ ಕುಟುಂಬ

ಮಾಜಿ ಸಚಿವ ಎಚ್.ಡಿ.ರೇವಣ್ಣ ಅವರ ಕುಟುಂಬದ ಎಲ್ಲ ಸದಸ್ಯರ ವಿರುದ್ಧ ಒಂದಲ್ಲಾ ಒಂದು ರೀತಿ ಪ್ರಕರಣಗಳು ದಾಖಲಾಗಿದ್ದು, ಇಡೀ ಕುಟುಂಬ ಸಂಕಷ್ಟಕ್ಕೆ ಸಿಲುಕಿದೆ. ಅತ್ಯಾಚಾರ ಪ್ರಕರಣದಲ್ಲಿ ಮಾಜಿ ಸಂಸದ ಪ್ರಜ್ವಲ್ ಬಂಧನವಾದರೆ, ಸಂತ್ರಸ್ತೆ ಅಪಹರಣ ಪ್ರಕರಣದಲ್ಲಿ ಭವಾನಿ ಮತ್ತು ರೇವಣ್ಣ ಅವರ ಮೇಲೆ ಪ್ರಕರಣ ದಾಖಲಾಗಿದೆ. ಇದೀಗ ಹಿರಿಯ ಪುತ್ರ ಸೂರಜ್ ಕೂಡ ಬಂಧಿತರಾಗಿದ್ದಾರೆ. ಒಟ್ಟಿನಲ್ಲಿ ಸಾಲು ಸಾಲು ಸಂಕಷ್ಟಗಳು ರೇವಣ್ಣ ಕುಟುಂಬವನ್ನು ಹೈರಾಣು ಮಾಡಿದೆ.

ಆರೋಪ ಸಾಬೀತಾದರೆ ಶಿಕ್ಷೆ ಏನು?

ಸೂರಜ್ ರೇವಣ್ಣ ವಿರುದ್ಧ ಹೊಳೆನರಸೀಪುರ ಗ್ರಾಮಾಂತರ ಠಾಣೆಯಲ್ಲಿ ಸೆಕ್ಷನ್ 342, 377, 506 ಅಡಿ ಎಫ್ಐಆರ್ ದಾಖಲಾಗಿದೆ. ಇದರಲ್ಲಿ ಸೆಕ್ಷನ್ 342 ಅಕ್ರಮವಾಗಿ ಬಂಧನಕ್ಕೆ ಸಂಬಂಧಿಸಿದ್ದು, 1 ವರ್ಷ ಶಿಕ್ಷೆ ಹಾಗೂ ದಂಡ, ಜಾಮೀನು ಸಹಿತ ಪ್ರಕರಣವಾಗಿದೆ. ಸೆಕ್ಷನ್ 377 ಅಸಹಜ ಲೈಂಗಿಕ ಕ್ರಿಯೆಗೆ ಸಂಬಂಧಿಸಿದ್ದು, ಜೀವಾವಧಿ ಶಿಕ್ಷೆ ಅಥವಾ 10 ವರ್ಷ ಶಿಕ್ಷೆ, ದಂಡ ಮತ್ತು ಜಾಮೀನುರಹಿತ ಪ್ರಕರಣವಾಗಿದೆ. ಸೆಕ್ಷನ್ 506 ಕ್ರಿಮಿನಲ್ ಬೆದರಿಕೆ, ಪ್ರಾಣ ಬೆದರಿಕೆಗೆ ಸಂಬಂಧಿಸಿದ್ದು, ಕ್ರಿಮಿನಲ್ ಬೆದರಿಕೆ ಆಗಿದ್ದರೆ ಎರಡು ವರ್ಷ ಜೈಲು ಶಿಕ್ಷೆ, ಪ್ರಾಣ ಬೆದರಿಕೆ ಆಗಿದ್ದರೆ ಏಳು ವರ್ಷ ಶಿಕ್ಷೆ ಹಾಗೂ ದಂಡ ವಿಧಿಸಲಾಗುತ್ತದೆ.

ಸಂಸತ್ ಅಧಿವೇಶನ ಇಂದಿನಿಂದ ಶುರು

ದೆಹಲಿ: 18ನೇ ಲೋಕಸಭೆಯ ಮೊದಲ ಅಧಿವೇಶನ ಜೂ.24ರಿಂದ ಆರಂಭವಾಗಲಿದ್ದು ಜುಲೈ 3 ರವರೆಗೆ ನಡೆಯಲಿದೆ. ಲೋಕಸಭೆಗೆ ಹಂಗಾಮಿ ಸ್ಪೀಕರ್ ಆಗಿ ಭರ್ತೃಹರಿ ಮಹತಾಬ್ ಕಾರ್ಯನಿರ್ವ ಹಿಸಲಿದ್ದಾರೆ. ಅವರಿಂದ ನೂತನ ಸಂಸದರು ಪ್ರಮಾಣ ವಚನ ಸ್ವೀಕರಿಸಲಿದ್ದಾರೆ. ಜೂ. 26ರಂದು ಲೋಕಸಭಾ ಸ್ಪೀಕರ್ ಚುನಾವಣೆ ನಡೆಯಲಿದೆ. 27 ರಂದು ರಾಷ್ಟ್ರಪತಿ ದ್ರೌಪದಿ ಮುರ್ಮು 18ನೇ ಲೋಕಸಭೆಯ ಜಂಟಿ ಅಧಿವೇಶನ ಉದ್ದೇಶಿಸಿ ಮಾತನಾಡಲಿದ್ದಾರೆ. ಎನ್‌ಡಿಎ 3ನೇ ಅವಧಿಯ ಸರಕಾರವನ್ನು ಮೊದಲ ಸಂಸತ್ ಅಧಿವೇಶನದಲ್ಲೇ ಕಟ್ಟಿಹಾಕಲು ಕಾಂಗ್ರೆಸ್ ಸೇರಿದಂತೆ ಪ್ರತಿಪಕ್ಷಗಳು ಸಿದ್ಧತೆ ನಡೆಸಿವೆ.

- 18ನೇ ಲೋಕಸಭೆಯ ಮೊದಲ ಕಲಾಪ
- ನೀಟ್-ನೆಟ್ ಚರ್ಚೆಗೆ ಪ್ರತಿಪಕ್ಷಗಳು ಸಜ್ಜು
- ಬೆಲೆ ಏರಿಕೆ, ಬಿಸಿಗಾಳಿ, ಪ್ರವಾಹ ವಿಚಾರ ಚರ್ಚೆ

ಬಿ.ಆರ್.ಪಾಟೀಲ ರಾಜ್ಯ ಪರಿವರ್ತನಾ ಸಂಸ್ಥೆಯ ಉಪಾಧ್ಯಕ್ಷ?

ಬೆಂಗಳೂರು: ರಾಜ್ಯ ಪರಿವರ್ತನಾ ಸಂಸ್ಥೆಯ (ಹಿಂದಿನ ಕರ್ನಾಟಕ ರಾಜ್ಯ ಯೋಜನಾ ಮಂಡಳಿ) ಉಪಾಧ್ಯಕ್ಷರನ್ನಾಗಿ ಆಳಂದ ಶಾಸಕ ಬಿ. ಆರ್.ಪಾಟೀಲ ಅವರನ್ನು ನೇಮಿಸಿ ಆದೇಶ ಹೊರಡಿಸುವಂತೆ ಮುಖ್ಯ ಕಾರ್ಯದರ್ಶಿಗೆ ಸಿಎಂ ಸಿದ್ದರಾಮಯ್ಯ ಸೂಚನೆ ನೀಡಿದ್ದಾರೆ. ಇದೇ 19ರಂದು ಮುಖ್ಯ ಕಾರ್ಯದರ್ಶಿಗೆ ಟಿಪ್ಪಣಿ ಕಳುಹಿಸಿರುವ ಸಿಎಂ, ಪಾಟೀಲ ಅವರಿಗೆ ಸಂಪುಟ ದರ್ಜೆ ಸ್ಥಾನಮಾನದೊಂದಿಗೆ ತಕ್ಷಣ ನೇಮಕ ಆದೇಶ ಹೊರಡಿಸಬೇಕು ಎಂದೂ ಹೇಳಿದ್ದಾರೆ.

ಕಾಂಗ್ರೆಸ್‌ನಲ್ಲಿ ಡಿಸಿಎಂ ಹುದ್ದೆ ಸದಾ ಬೂದಿಮುಚ್ಚಿದ ಕೆಂಡ ಸಿದ್ದು ಆಪ್ತ ಸಚಿವರು, ಡಿಕೆಶಿ ಬಣದ ನಡುವೆ ಪೈಪೋಟಿ

ಮೂರು ಡಿಸಿಎಂ ಹುದ್ದೆ ಸೃಷ್ಟಿ ಮತ್ತೆ ಮುನ್ನೆಲೆಗೆ

ಬೆಂಗಳೂರು: ಸಿದ್ದರಾಮಯ್ಯ ಸರಕಾರದಲ್ಲಿ ಬೂದಿ ಮುಚ್ಚಿದ ಕೆಂಡದಂತಿದ್ದ ಮೂರು ಡಿಸಿಎಂ ಹುದ್ದೆ ಸೃಷ್ಟಿ ಮತ್ತೆ ಮುನ್ನೆಲೆಗೆ ಬಂದಿದೆ.

ಸಂಪುಟದ ಸದಸ್ಯರು ಒಬ್ಬೊಬ್ಬರಾಗಿ ಸರತಿ ಮೇಲೆ ಅಭಿಪ್ರಾಯ ಹೊರಹಾಕುತ್ತಿದ್ದು, ಈಗಾಗಲೇ ಆರು ಸಚಿವರು, ಕೆಲವು ಶಾಸಕರು ಡಿಸಿಎಂ ಸೃಷ್ಟಿ ಬಗ್ಗೆ ಪ್ರತಿಕ್ರಿಯೆ ನೀಡಿ ಚರ್ಚೆ ನಡೆಸಿದ್ದಾರೆ. ಇದು ಪಕ್ಷದೊಳಗಿನ ಶೀತಲ ಸಮರಕ್ಕೂ ಮುನ್ನುಡಿ ಬರೆದಿದ್ದು, ಹೈಕಮಾಂಡ್ ಕೂಡ ಇದನ್ನು ಗಂಭೀರವಾಗಿ ಪರಿಗಣಿಸಿದೆ. ಇತ್ತೀಚೆಗೆ ನಡೆದಿರುವ ಬೆಳವಣಿಗೆ ಬಗ್ಗೆ ವರದಿ ಪಡೆದುಕೊಂಡಿದೆ.

ಕೈ ಪಾಳಯದಲ್ಲಿ ದಲಿತ, ಮುಸ್ಲಿಂ ಲಿಂಗಾಯತ ಮೂರು ಸಮುದಾಯವಾರು ಡಿಸಿಎಂ ಹುದ್ದೆ ಮೇಲೆ ಕಣ್ಣಿಟ್ಟಿದ್ದಾರೆ. ಇದಕ್ಕಾಗಿ ಸಿಎಂ ಸಿದ್ದರಾಮಯ್ಯ ಆಪ್ತ ಸಚಿವರು ಹಾಗೂ ಉಪ ಮುಖ್ಯಮಂತ್ರಿ ಡಿ.ಕೆ.ಶಿವಕುಮಾರ್ ಬಣದ ನಡುವೆ ಪೈಪೋಟಿ ಜೋರಾಗಿದೆ. ಸಚಿವರಾದ ಕೆ.ಎನ್.ರಾಜಣ್ಣ, ಸತೀಶ್ ಜಾರಕಿಹೊಳಿ, ಜಮೀರ್ ಅಹ್ಮದ್ ಅವರು ಡಿಸಿಎಂ ಸ್ಥಾನದ ಮೇಲೆ ಕಣ್ಣಿಟ್ಟಿದ್ದು, ಬಹಿರಂಗವಾಗಿ ಹೇಳಿಕೆ ನೀಡಿದ್ದಾರೆ.

ಡಿಸಿಎಂ ಹುದ್ದೆ ಸೃಷ್ಟಿ ಆಗಬೇಕು ಎಂದು ಸಚಿವ ಕೆ.ಎನ್ ರಾಜಣ್ಣ ಈ ಹಿಂದಿನಿಂದಲೇ ಹೇಳುತ್ತಾ ಬರುತ್ತಿದ್ದು, ಇದೀಗ ಮತ್ತೊಮ್ಮೆ ತಮ್ಮ ಅಭಿಪ್ರಾಯ ಹಂಚಿಕೊಂಡಿದ್ದಾರೆ. 'ಬಿಜೆಪಿಯಲ್ಲಿ ಸಮುದಾಯವಾರು ಡಿಸಿಎಂ ಮಾಡಲಾಗಿತ್ತು.

→ 4

- ಡಿಸಿಎಂ ಹುದ್ದೆ ಮೇಲೆ ಕಣ್ಣಿಟ್ಟ ದಲಿತ, ಮುಸ್ಲಿಂ ಹಾಗೂ ಲಿಂಗಾಯತ ಸಮುದಾಯದ ಸಚಿವರು
- ಬಹಿರಂಗವಾಗಿ ಹೇಳಿಕೆ ನೀಡುತ್ತಿರುವ ಕೆ.ಎನ್.ರಾಜಣ್ಣ, ಸತೀಶ್ ಜಾರಕಿಹೊಳಿ, ಜಮೀರ್ ಅಹ್ಮದ್
- ಅಗತ್ಯಬಿದ್ದರೆ ಮೂರು ಡಿಸಿಎಂ ಹುದ್ದೆ ಸೃಷ್ಟಿ, ಎಲ್ಲವೂ ಹೈಕಮಾಂಡ್‌ಗೆ ಬಿಟ್ಟ ವಿಚಾರವೆಂದ ಪರಂ

ಬೇಡಿಕೆ ಹಿಂದಿನ ಮರ್ಮವೇನು?

ಕೆಪಿಸಿಸಿ ಸಾರಥಿಯೂ ಆಗಿರುವ ಡಿಸಿಎಂ ಡಿ.ಕೆ.ಶಿವಕುಮಾರ್ ಕಾಂಗ್ರೆಸ್‌ನಲ್ಲಿ ದಿನೇ ದಿನೆ ಗಟ್ಟಿಯಾಗುತ್ತಿದ್ದಾರೆ. ಈಗಾಗಲೇ ಸರಕಾರದ ಮೇಲೆ ಹಿಡಿತ ಸಾಧಿಸಲು ಯತ್ನಿಸುತ್ತಿದ್ದಾರೆ. ಸಿಎಂಗೆ ಪರ್ಯಾಯವಾಗಿ ತಮ್ಮ ನಾಯಕತ್ವ ಮತ್ತು ವರ್ಚಸ್ಸು ಸ್ಥಾಪಿಸಲು ಡಿ.ಕೆ. ಶಿವಕುಮಾರ್ ಹೆಜ್ಜೆ ಇಟ್ಟಿದ್ದಾರೆ. ಆದರೆ ಈ ಬೆಳವಣಿಗೆ ಕಾಂಗ್ರೆಸ್ ಪಾಳಯದ ಕೆಲ ಹಿರಿಯ ನಾಯಕರಿಗೆ ಇಷ್ಟವಾಗುತ್ತಿಲ್ಲ. ಜತೆಗೆ ಮುಂದೊಂದು ದಿನ ಉಪಮುಖ್ಯಮಂತ್ರಿ ಡಿ.ಕೆ.ಶಿವಕುಮಾರ್ ಸಿಎಂ ಆದರೆ ಇತರೆ ನಾಯಕರ ಅಸ್ತಿತ್ವಕ್ಕೂ ಧಕ್ಕೆಯಾಗಲಿದೆ. ಹೀಗಾಗಿಯೇ ಹಾಲಿ ಡಿಸಿಎಂ ಜತೆ ಮೂವರು ಡಿಸಿಎಂ ಹುದ್ದೆ ಸೃಷ್ಟಿ ಮಾಡಬೇಕು ಎಂಬ ಕೂಗು ಜೋರಾಗಿದೆ.

ಡಿಸಿಎಂ ಹುದ್ದೆ ಕೇಳುವುದರಲ್ಲಿ ತಪ್ಪೇನಿಲ್ಲ, ಎಲ್ಲ ಸಮಾಜಕ್ಕೂ ಬೇಕು ಎನ್ನುವುದು ಇರುತ್ತದೆ. ನಮ್ಮ ಮುಸ್ಲಿಂ ಸಮುದಾಯಕ್ಕೆ ಡಿಸಿಎಂ ಹುದ್ದೆ ನೀಡಲಿ, ನಾವು ಬೇಡಿಕೆ ಇಟ್ಟದ್ದೇವೆ.

-ಜಮೀರ್ ಅಹ್ಮದ್ ಸಚಿವ

ಪ್ರಭಾವಿಗಳು ಭಾಗಿಯಾಗಿರುವ ಪ್ರಕರಣಗಳನ್ನು ಸಮರ್ಥವಾಗಿ ನಿಭಾಯಿಸಿದ ಕರ್ನಾಟಕ ಪೊಲೀಸ್

ಸಾರ್ವಜನಿಕರ ಎದುರು ಸೈ ಎನಿಸಿಕೊಂಡ ಖಾಕಿ

ಬೆಂಗಳೂರು: 'ಪೊಲೀಸರ ಕ್ರಮ ಏನಿದ್ದರೂ ಬಡವರ ಮೇಲೆಯೇ, ಶ್ರೀಮಂತರ, ಪ್ರಭಾವಿ ವ್ಯಕ್ತಿಗಳ ವಿರುದ್ಧ ಪೊಲೀಸರು ಕ್ರಮ ಕೈಗೊಳ್ಳುವುದು ಅಷ್ಟಕ್ಕಷ್ಟೆ' ಎಂಬ ಮಾತು ಸಾರ್ವಜನಿಕ ವಲಯದಲ್ಲಿ ಆಗಾಗ ಕೇಳಿ ಬರುತ್ತಿರುತ್ತದೆ. ಆದರೆ ಇತ್ತೀಚೆಗೆ ರಾಜ್ಯದಲ್ಲಿ ನಡೆದ ಪ್ರಭಾವಿ ವ್ಯಕ್ತಿಗಳು ಭಾಗಿಯಾಗಿದ್ದಾರೆ ಎನ್ನಲಾದ ಪ್ರಕರಣಗಳನ್ನು ಬೇಧಿಸಿರುವ ಪೊಲೀಸರು ಆ ಮಾತನ್ನು ಸುಳ್ಳು ಮಾಡಿದ್ದಾರೆ. ಆ ಮೂಲಕ ಪೊಲೀಸ್ ಇಲಾಖೆ ಬಗ್ಗೆ ಸಮಾಜದ ಪ್ರತಿಯೊಬ್ಬರಲ್ಲೂ ಸದಾಭಿಪ್ರಾಯ ಮೂಡುವಂತೆ ಮಾಡಿದ್ದಾರೆ.

ಹೌದು..! ನಟ ದರ್ಶನ್ ಭಾಗಿಯಾಗಿದ್ದಾರೆ ಎನ್ನಲಾದ ರೇಣುಕಾಸ್ವಾಮಿ ಕೊಲೆ, ಸಂಸದ ಪ್ರಜ್ವಲ್ ರೇವಣ್ಣ ವಿರುದ್ಧ ಕೇಳಿಬಂದ ಅತ್ಯಾಚಾರ ಪ್ರಕರಣ, ವಾಲ್ಮೀಕಿ ಅಭಿವೃದ್ಧಿ ನಿಗಮದಲ್ಲಿ ನಡೆದ ಕೋಟ್ಯಂತರ ರುಪಾಯಿ ಗೋಲ್ಮಾಲ್ ಪ್ರಕರಣವನ್ನು ಪೊಲೀಸರು ಸಮರ್ಥವಾಗಿ ಬೇಧಿಸಿದ್ದಾರೆ. ಆ ಮೂಲಕ ದಕ್ಷತೆಗೆ ಕರ್ನಾಟಕ ಪೊಲೀಸ್ ಸಾಕ್ಷಿ ಎಂಬುದನ್ನು ಮತ್ತೊಮ್ಮೆ ಸಾಬೀತು ಮಾಡಿದ್ದಾರೆ.

ರೇಣುಕಾಸ್ವಾಮಿ ಕೊಲೆ ಪ್ರಕರಣ: ಜೂನ್ 9ರಂದು ಬೆಳಗ್ಗೆ ಕಾಮಾಕ್ಷಿಪಾಳ್ಯ ಪೊಲೀಸ್ ಠಾಣಾ ವ್ಯಾಪ್ತಿಯ ಸುಮನಹಳ್ಳಿ ಬ್ರಿಡ್ಜ್ ಬಳಿ ಅನುಮಾನಸ್ಪದವಾಗಿ ರೇಣುಕಾಸ್ವಾಮಿ ಎಂಬ ವ್ಯಕ್ತಿಯ ಶವ ಪತ್ತೆಯಾಗಿತ್ತು. ಮೃತದೇಹ ಪರಿಶೀಲಿಸಿದ ಪೊಲೀಸರು ಕೊಲೆ ಗುಮಾನಿ ವ್ಯಕ್ತಪಡಿಸಿ ಪ್ರಕರಣ ದಾಖಲಿಸಿಕೊಂಡಿದ್ದರು. ಮೃತದೇಹ ಪತ್ತೆಯಾ ಗುತ್ತಿದ್ದಂತೆ ರಾಘವೇಂದ್ರ, ಕಾರ್ತಿಕ್, ನಿಖಿಲ್ ಹಾಗೂ ಕೇಶವಮೂರ್ತಿ ಎಂಬವರು ನೇರ ವಾಗಿ ಠಾಣೆಗೆ ಬಂದು ಹಣಕಾಸಿನ ವಿಚಾರ ಕ್ಕಾಗಿ ರೇಣುಕಾಸ್ವಾಮಿ ಹತ್ಯೆ ಮಾಡಿದ್ದೇವೆ ಎಂದು ಹೇಳಿಕೆ ನೀಡಿದ್ದರು. ಅಚ್ಚರಿಗೊಂಡ ಪೊಲೀ ಸರು, ಪ್ರತ್ಯೇಕವಾಗಿ ವಿಚಾರಣೆ ನಡೆಸಿ ದಾಗ ಆರೋಪಿಗಳು ನೀಡಿದ ಭಿನ್ನ ಹೇಳಿಕೆ ಗಳು ಅನು ಮಾನ ಮೂಡಿಸಿದ್ದವು. ಪೊಲೀಸ್ ಶೈಲಿಯಲ್ಲೇ ವಿಚಾರಿಸಿದಾಗ ನಟ ದರ್ಶನ್ ಹತ್ಯೆ ಪ್ರಕರಣ ದಲ್ಲಿ ನೇರವಾಗಿ ಭಾಗಿಯಾ ಗಿರುವುದಾಗಿ ಬೆಳಕಿಗೆ ಬಂದಿತ್ತು. ಆರೋಪಿಗಳ ಹೇಳಿಕೆಯ ಸತ್ಯಾಸತ್ಯತೆ ಪರಾಮರ್ಶಿಸಿದ ಪೊಲೀಸರು ದರ್ಶನ್ ದುಷ್ಕೃತ್ಯದಲ್ಲಿ ಭಾಗಿಯಾಗಿರುವ ಬಗ್ಗೆ ಸಾಕ್ಷ್ಯಾಧಾರಗಳನ್ನು ಸಂಗ್ರಹಿಸಿದರು.

→ 8

- ಕೊಲೆ ಪ್ರಕರಣದಲ್ಲಿ ನಟ ದರ್ಶನ್ ಸೇರಿದಂತೆ ಎಲ್ಲ ಆರೋಪಿಗಳ ಹೆಡೆಮುರಿ ಕಟ್ಟಿದ ಪೊಲೀಸರು
- ಸಂಸದ ಪ್ರಜ್ವಲ್ ರೇವಣ್ಣ ಪ್ರಕರಣದಲ್ಲಿ ಸಂತ್ರಸ್ತ ಮಹಿಳೆಯರಿಗೆ ಬೆನ್ನೆಲುಬಾಗಿ ನಿಂತ ಇಲಾಖೆ
- ವಾಲ್ಮೀಕಿ ನಿಗಮದ ಕೋಟ್ಯಂತರ ರು. ಗೋಲ್ಮಾಲ್ ಪ್ರಕರಣದಲ್ಲಿ ಪ್ರಭಾವಕ್ಕೆ ಒಳಗಾಗದ ಖಾಕಿ

ನ್ಯಾಯ ಒದಗಿಸುವಲ್ಲಿ ಕರ್ನಾಟಕ ಪೊಲೀಸ್ ನಂಬರ್ 1

ದೇಶದಲ್ಲಿ ನ್ಯಾಯ ಒದಗಿಸುವ ವಿಚಾರಕ್ಕೆ ಸಂಬಂಧಿಸಿದಂತೆ ಕರ್ನಾಟಕ ರಾಜ್ಯ ಪೊಲೀಸ್ ಇಲಾಖೆ ಮೊದಲ ಸ್ಥಾನದಲ್ಲಿದೆ ಎಂದು ಇತ್ತೀಚಿನ ಇಂಡಿಯಾ ಜಸ್ಟಿಸ್ ರಿಪೋರ್ಟ್ ತಿಳಿಸಿದೆ. ಎರಡು ಮತ್ತು ಮೂರನೇ ಸ್ಥಾನಗಳಲ್ಲಿ ತಲಾ 6.11 ಅಂಕಗಳೊಂದಿಗೆ ದಕ್ಷಿಣದ ರಾಜ್ಯಗಳಾದ ತಮಿಳುನಾಡು ಮತ್ತು ತೆಲಂಗಾಣ ರಾಜ್ಯ ಸ್ಥಾನ ಪಡೆದಿವೆ. ಕರ್ನಾಟಕವು 10 ಅಂಕದಲ್ಲಿ 6.38 ರೇಟಿಂಗ್ ಪಡೆದುಕೊಂಡಿದೆ. ಕರ್ನಾಟಕವು ಮಹಾರಾಷ್ಟ್ರಕ್ಕಿಂತ 183 ಹೆಚ್ಚು ಪೊಲೀಸ್ ಠಾಣೆಗಳನ್ನು ಹೊಂದಿದೆ. ಈ ವರ್ಷದ ವರದಿಯಲ್ಲಿ ಕರ್ನಾಟಕದ ರಾಜ್ಯ ಪೊಲೀಸ್ ಪಡೆ ಮೊದಲ ಸ್ಥಾನ ಪಡೆದುಕೊಂಡಿದೆ. 2022-2023 ರ ಆರ್ಥಿಕ ವರ್ಷದಲ್ಲಿ ಕರ್ನಾಟಕ ಸರಕಾರವು ಪೊಲೀಸ್ ವ್ಯವಸ್ಥೆಗೆ ಸುಮಾರು 8,007 ಕೋಟಿ ರು. ಖರ್ಚು ಮಾಡಿದೆ.

ಶೆಟ್ಟರ್ ರಾಜೀನಾಮೆಯಿಂದ ತೆರವಾಗಿರುವ ಮೇಲ್ಮನೆ ಸ್ಥಾನ ಪರಿಷತ್‌ನ ಒಂದು ಸದಸ್ಯ ಸ್ಥಾನಕ್ಕೆ ನಾಳೆ ಅಧಿಸೂಚನೆ

ಬೆಂಗಳೂರು: ಮಾಜಿ ಮುಖ್ಯಮಂತ್ರಿ ಜಗದೀಶ್ ಶೆಟ್ಟರ್ ಅವರ ರಾಜೀನಾಮೆಯಿಂದ ತೆರವಾಗಿರುವ ವಿಧಾನ ಪರಿಷತ್‌ನ ಒಂದು ಸದಸ್ಯ ಸ್ಥಾನಕ್ಕೆ ಉಪಚುನಾವಣೆ ಘೋಷಣೆಯಾಗಿದ್ದು, ಜೂ.25ರಂದು ಅಧಿಸೂಚನೆ ಹೊರಬೀಳಲಿದೆ.

ಜೂ.25ರಿಂದ ಜುಲೈ 2ರವರೆಗೆ ನಾಮಪತ್ರ ಸಲ್ಲಿಕೆಗೆ ಅವಕಾಶವಿದೆ. ಜು.3ರಂದು ನಾಮಪತ್ರಗಳ ಪರಿಶೀಲನೆ ನಡೆಯಲಿದ್ದು, ನಾಮಪತ್ರ ವಾಪಸ್ಸಿಗೆ ಜು.5ರವರೆಗೂ ಅವಕಾಶವಿದೆ. ಒಂದಕ್ಕಿಂತ ಹೆಚ್ಚು ಅಭ್ಯರ್ಥಿಗಳು ಕಣದಲ್ಲಿ ಉಳಿದರೆ, ಜು.12ರಂದು ಬೆಳಗ್ಗೆ 9ರಿಂದ ಸಂಜೆ ನಾಲ್ಕು ಗಂಟೆವರೆಗೆ ಮತದಾನ ನಡೆಯಲಿದೆ. ಅಂದು 5 ಗಂಟೆಯ ನಂತರ ಮತ ಎಣಿಕೆ ನಡೆದು ಫಲಿತಾಂಶ ಹೊರಬೀಳಲಿದೆ. ಈ ಚುನಾವಣೆಯಲ್ಲಿ ಆಯ್ಕೆಯಾಗುವ ಸದಸ್ಯರ ಅವಧಿ 2028ರ ಜೂ.14 ರವರೆಗೆ ಇರಲಿದೆ.

ಕೃಪಾಂಕಿತ 1563 ಮಂದಿಗೆ ಮರುಪರೀಕ್ಷೆ ಆಯೋಜನೆ

ನೀಟ್ ಮರು ಪರೀಕ್ಷೆಗೆ 750 ಅಭ್ಯರ್ಥಿಗಳು ಗೈರು

ದೆಹಲಿ: ವೈದ್ಯಕೀಯ ಶಿಕ್ಷಣದ ಪ್ರವೇಶ ಪರೀಕ್ಷೆ 'ನೀಟ್-ಯುಜಿ' 2024ರ ಪರೀಕ್ಷೆಯಲ್ಲಿ ಕೃಪಾಂಕ ಪಡೆದ 1563 ಅಭ್ಯರ್ಥಿಗಳಿಗೆ ಭಾನುವಾರ ಮರುಪರೀಕ್ಷೆ ವ್ಯವಸ್ಥೆ ಮಾಡಲಾಗಿತ್ತು. ಅಚ್ಚರಿ ಎಂದರೆ 750 ಮಂದಿ ಪರೀಕ್ಷಾರ್ಥಿಗಳು ಮರು ಪರೀಕ್ಷೆಗೆ ಗೈರು ಹಾಜರಾಗಿದ್ದರು.

ವೈದ್ಯಕೀಯ ಶಿಕ್ಷಣಕ್ಕೆ ಪ್ರವೇಶ ಬಯಸಿದ್ದವರಿಗೆ ಪ್ರತಿ ವರ್ಷ ನಡೆಸಲಾಗುವ 'ನೀಟ್'ಗೆ ಈ ಬಾರಿ 2024ರಲ್ಲಿ 24 ಲಕ್ಷಕ್ಕೂ ಅಧಿಕ ವಿದ್ಯಾರ್ಥಿಗಳು ಹಾಜರಾಗಿದ್ದರು. ಅವರಲ್ಲಿ ಕೃಪಾಂಕ ಪಡೆದು ಮೊದಲ ಸಾಲಿನ ರ‍್ಯಾಂಕ್‌ಗಳನ್ನು ಗಿಟ್ಟಿಸಿಕೊಂಡಿದ್ದ 1563 ವಿದ್ಯಾರ್ಥಿಗಳು ಫಲಿತಾಂಶದ ಬಗ್ಗೆ ಅನುಮಾನ ಮೂಡಿದ್ದರಿಂದ ಮರುಪರೀಕ್ಷೆ ಬರೆಯಲು ಸೂಚಿಸಲಾಗಿತ್ತು. ದೇಶದ 6 ರಾಜ್ಯಗಳ 7 ಕೇಂದ್ರಗಳಲ್ಲಿ 1563 ಮಂದಿಗೆ ಭಾನುವಾರ ಮರು ಪರೀಕ್ಷೆ ಆಯೋಜಿಸಲಾಗಿದ್ದು, 813 ಮಂದಿ ಮಾತ್ರ ಹಾಜರಾಗಿದ್ದರು.

ಪರೀಕ್ಷಾ ಕೇಂದ್ರಗಳನ್ನು ಈ ಬಾರಿ ಬದಲಾಯಿಸಲಾಗಿದೆ. ಚಂಡೀಗಢದ ಒಂದು ಪರೀಕ್ಷಾ ಕೇಂದ್ರ ಹೊರತುಪಡಿಸಿ ಬಾಕಿ 6 ಕೇಂದ್ರಗಳನ್ನು ಬದಲಿಸಿ ಹೊಸ ಕೇಂದ್ರಗಳಲ್ಲಿ ಮರು ಪರೀಕ್ಷೆ ನಡೆಸಲಾಗಿದೆ.

ಸಿಬಿಐ ತನಿಖೆ ಆರಂಭ

ನೀಟ್ ಯುಜಿ-2024 ಪ್ರಶ್ನೆಪತ್ರಿಕೆ ಸೋರಿಕೆ ಪ್ರಕರಣದಲ್ಲಿ ಎಫ್‌ಐಆರ್ ದಾಖಲಿಸಿರುವ ಸಿಬಿಐ ತನಿಖೆ ಆರಂಭಿಸಿದೆ. ಪ್ರಶ್ನೆಪತ್ರಿಕೆ ಸೋರಿಕೆ ಬಿಹಾರದಲ್ಲಿ ಕೇಂದ್ರೀಕರಿಸಿರುವುದರಿಂದ ಪಟನಾಗೆ ತನಿಖಾಧಿಕಾರಿಗಳ ತಂಡವೊಂದನ್ನು ಭಾನುವಾರ ರವಾನಿಸಿದೆ.

ಬಜರಂಗ್ ಪೂನಿಯಾ ಮತ್ತೆ ಅಮಾನತು

ದೆಹಲಿ: ಒಲಿಂಪಿಕ್ ಪದಕ ವಿಜೇತ ಕುಸ್ತಿಪಟು ಬಜರಂಗ್ ಪೂನಿಯಾ ಅವರನ್ನು ರಾಷ್ಟ್ರೀಯ ಉದ್ದೀಪನ ಮದ್ದು ತಡೆ ಘಟಕ ಮತ್ತೊಮ್ಮೆ ಅಮಾನತು ಮಾಡಿದೆ.

ಮಾರ್ಚ್ 10ರಂದು ಸೋನೆಪತ್‌ನಲ್ಲಿ ನಡೆದ ಆಯ್ಕೆ ಟ್ರಯಲ್ಸ್ ವೇಳೆ ಉದ್ದೀಪನ ಮದ್ದು ಪರೀಕ್ಷೆಗೆ ಮೂತ್ರದ ಮಾದರಿ ನೀಡಲು ನಿರಾಕರಿಸಿದ್ದ ಆರೋಪದಲ್ಲಿ ಬಜರಂಗ್ ಅವರನ್ನು ಏಪ್ರಿಲ್ 23ರಂದು ನಾಡಾ ಅಮಾನತು ಮಾಡಿತ್ತು. ಅದರಂತೆ ವಿಶ್ವ ಕುಸ್ತಿ ಒಕ್ಕೂಟವೂ ಬಜರಂಗ್ ಅವರನ್ನು ಅಮಾನತು ಮಾಡಿತ್ತು. ತನ್ನ ಕ್ರಮಕ್ಕೆ ಸಂಬಂಧಿಸಿದಂತೆ ನಾಡಾ ನೋಟಿಸ್ ನೀಡದ ಹಿನ್ನೆಲೆಯಲ್ಲಿ ಉದ್ದೀಪನ ಮದ್ದು ತಡೆ ಶಿಸ್ತು ಸಮಿತಿಯು (ಎಡಿಡಿಪಿ) ಮೂರು ವಾರಗಳ ಬಳಿಕ (ಮೇ 31 ರಂದು) ಅಮಾನತು ಆದೇಶ ರದ್ದು ಮಾಡಿತ್ತು. ಇದೀಗ ಮತ್ತೊಮ್ಮೆ ಬಜ ರಂಗ್ ಅವರನ್ನು ಅಮಾನತು ಮಾಡಿರುವ ನಾಡಾ, ಈ ಬಾರಿ ಕ್ರಮದ ನೋಟಿಸ್ ಅನ್ನೂ ನೀಡಿದೆ.

ಪೊಲೀಸ್ ಕಸ್ಟಡಿ ವಿಚಾರಣೆಯಲ್ಲಿ ಹಣ್ಣುಗಾಯಿ ನೀರುಗಾಯಿ ಆಗಿದ್ದ ದರ್ಶನ್

ಪರಪ್ಪನ ಅಗ್ರಹಾರದಲ್ಲಿ ಮೌನಕ್ಕೆ ಜಾರಿದ ದಾಸ

ಬೆಂಗಳೂರು: ಪರಪ್ಪನ ಅಗ್ರಹಾರ ಜೈಲು ಸೇರಿರುವ ನಟ ದರ್ಶನ್ ಸರಿಯಾಗಿ ಊಟ, ನಿದ್ದೆ ಮಾಡದೆ ಇಡೀ ರಾತ್ರಿ ಕಳೆದಿದ್ದಾರೆ ಎಂಬ ಮಾಹಿತಿ ಲಭ್ಯವಾಗಿದೆ.

ಚಿತ್ರದುರ್ಗದ ರೇಣುಕಾಸ್ವಾಮಿ ಕೊಲೆ ಪ್ರಕರಣದಲ್ಲಿ ದರ್ಶನ್ ಹಾಗೂ ನಾಲ್ವರು ಆರೋಪಿಗಳನ್ನು ನ್ಯಾಯಾಲಯ ಶನಿವಾರ ನ್ಯಾಯಾಂಗ ಬಂಧನಕ್ಕೆ ನೀಡಿ ಆದೇಶಿಸುತ್ತಿದ್ದಂತೆ ಆರೋಪಿಗಳನ್ನು ಪರಪ್ಪನ ಅಗ್ರಹಾರ ಜೈಲಿಗೆ ಕಳುಹಿಸಲಾಗಿತ್ತು. ದರ್ಶನ್ ಜೈಲು ಸೇರುತ್ತಿದ್ದಂತೆ ವಿಚಾರಣಾಧೀನ ಕೈದಿ ನಂಬರ್ ನೀಡಿ ಬ್ಯಾರೆಕ್‌ಗೆ ಕಳುಹಿಸಲಾಗಿತ್ತು. ಶನಿವಾರ ರಾತ್ರಿ ಊಟಕ್ಕೆ ಚಪಾತಿ, ಅನ್ನ-ಸಾಂಬಾರ್, ಮಜ್ಜಿಗೆ ನೀಡಲಾಯಿತು. ಆದರೆ ದರ್ಶನ್ ಸರಿಯಾಗಿ ಊಟ ಮಾಡಿಲ್ಲ. ಪೊಲೀಸ್ ಕಸ್ಟಡಿ ವಿಚಾರಣೆಯಲ್ಲಿ ಹಣ್ಣುಗಾಯಿ ನೀರುಗಾಯಿ ಆಗಿದ್ದ ದರ್ಶನ್, ಜೈಲಿನಲ್ಲಿ ಸುಮನೆ ಕುಳಿತಿದ್ದರು. ತಡರಾತ್ರಿ ನಿದ್ರೆಗೆ ಜಾರಿದರು. ಬೆಳಗ್ಗೆ 6 ಗಂಟೆಗೆ ಎದ್ದು ಚಿಂತಾಕ್ರಾಂತರಾಗಿಯೇ ಕುಳಿತಿದ್ದರು ಎಂದು ತಿಳಿದುಬಂದಿದೆ.

ಒಂದು ಕೆಜಿ ಕಡಿಮೆಯಾದ ದರ್ಶನ್: ಬರೋಬ್ಬರಿ 11 ದಿನ ಪೊಲೀಸ್ ಕಸ್ಟಡಿಯಲ್ಲಿದ್ದ ನಟ ದರ್ಶನ್ ಅವರು ಸರಿಯಾಗಿ ಆಹಾರ ಸೇವನೆ ಮಾಡದೇ, ಚಿಂತೆಗೀಡಾ ಗಿದ್ದು, ಅವರ ದೇಹದ ತೂಕ ಒಂದು ಕೆಜಿ ಕಡಿಮೆಯಾಗಿದೆ. ಸದ್ಯ ದರ್ಶನ್ 106 ಕೆಜಿ ತೂಕ ಇದ್ದಾರೆ. ದರ್ಶನ್ ಜೂ.11ರಂದು ಬಂಧನಕ್ಕೆ ಒಳಗಾದ ದಿನ 107 ಕೆ.ಜಿ ತೂಕವಿರುವುದು ವೈದ್ಯಕೀಯ ಪರೀಕ್ಷೆಯಲ್ಲಿ ಗೊತ್ತಾಗಿತ್ತು. ರಕ್ತದೊತ್ತಡವು 134/86ರ ಪ್ರಮಾಣದಲ್ಲಿತ್ತು. ಕಸ್ಟಡಿ ದಿನಗಳು ಉರುಳಿದಂತೆ ಮಾನಸಿಕ ಒತ್ತಡ, ಆತಂಕಕ್ಕೆ ಒಳಗಾಗಿದ್ದರಿಂದ ದರ್ಶನ್ ಬಿಪಿಯಲ್ಲಿ ಏರುಪೇರಾಗಿತ್ತು. ಕಸ್ಟಡಿಯ ಎರಡನೇ ದಿನ ಬಿಪಿ 165/95 ಪ್ರಮಾಣ ಹೆಚ್ಚಾಗಿತ್ತು. ಹೀಗಾಗಿ, ಫಿಜಿಶಿಯನ್‌ಗಳು ಪರಿಶೀಲನೆ ನಡೆಸಿ ಚಿಕಿತ್ಸೆ ಕೊಡುತ್ತಿದ್ದರು. ಜೂನ್ 22 ರಂದು ದರ್ಶನ್ ಅವರ ವೈದ್ಯಕೀಯ ತಪಾಸಣೆಯಲ್ಲಿ ಅವರ ದೇಹದ ತೂಕ 106 ಕೆ.ಜಿ ಇರುವುದು ಗೊತ್ತಾಗಿದೆ. ರಕ್ತದೊತ್ತಡ ಕೂಡ 130/90 ಸಾಧಾರಣ ಪ್ರಮಾಣಕ್ಕೆ ಬಂದಿದೆ ಎಂದು ತಿಳಿದುಬಂದಿದೆ.

- ಜೈಲು ಸೇರಿದ ನಂತರ ಸರಿಯಾಗಿ ಊಟ, ನಿದ್ದೆ ಮಾಡದ ದರ್ಶನ್
- ದೇಹದ ತೂಕ 107ರಿಂದ 106 ಕೆಜಿಗೆ ಇಳಿಕೆ, ಹೆಚ್ಚಳವಾದ ಬಿಪಿ
- ಬೆಳಗ್ಗೆ 6 ಗಂಟೆಗೇ ಎದ್ದು ಚಿಂತಾಕ್ರಾಂತರಾಗಿ ಕುಳಿತ ಕಾಟೇರ

ಬೇರೆ ಜೈಲಿಗೆ ಶಿಫ್ಟ್ ಮಾಡುವ ಸಾಧ್ಯತೆ

ರೇಣುಕಾಸ್ವಾಮಿ ಕೊಲೆ ಪ್ರಕರಣ ತನಿಖೆ ಚುರುಕುಗೊಳಿಸಿರುವ ಪೊಲೀಸರು ಎಲ್ಲ ಆಯಾಮಗಳಲ್ಲೂ ಸಾಕ್ಷ್ಯಗಳನ್ನು ಸಂಗ್ರಹಿಸುತ್ತಿದ್ದಾರೆ. ಆರೋಪಿಗಳು ಜೈಲಿನಲ್ಲಿದ್ದುಕೊಂಡು ಕುತಂತ್ರ ನಡೆಸುವ ಸಾಧ್ಯತೆ ಇರುವುದರಿಂದ ಕೆಲ ಕೈದಿಗಳನ್ನು ಮಂಗಳೂರು ಜೈಲಿಗೆ ಶಿಫ್ಟ್ ಮಾಡುವ ಸಾಧ್ಯತೆ ಇದೆ. ಇಂದು (ಸೋಮವಾರ) ನ್ಯಾಯಾಲಯದ ಮುಂದೆ ವಿಚಾರಣೆ ಇದ್ದು, ಬೇರೆ ಜೈಲಿಗೆ ಶಿಫ್ಟ್ ಮಾಡುವ ಸಂಬಂಧ ಅನುಮತಿ ನೀಡುವ ಸಾಧ್ಯತೆ ಇದೆ.

ಸಮಾಚಾರ ಸಣ್ಣದಲ್ಲ

ಪ್ರಥಮ ಸ್ಥಾನ ಪಡೆದ ಋತುಗೆ ಸನ್ಮಾನ

ಯರಗಟ್ಟಿ: ಸಮೀಪದ ಮುಗಳಿಹಾಳ ಗ್ರಾಮದ ಸರಕಾರಿಪ್ರೌಢಶಾಲೆಯಲ್ಲಿ 10ನೇ ಅಂತಾರಾಷ್ಟ್ರೀಯ ಯೋಗ ದಿನಾಚರಣೆ ಆಚರಿಸಲಾಯಿತು. ಈ ಕಾರ್ಯಕ್ರಮದಲ್ಲಿ ಸಂಪನ್ಮೂಲ ವ್ಯಕ್ತಿಗಳಾಗಿ ಕಾಶಿಯಲ್ಲಿ ನಡೆದ ರಾಷ್ಟ್ರಮಟ್ಟದ ಸಾಂಖ್ಯ ಯೋಗ ಭಾಷಣದಲ್ಲಿ ಪ್ರಥಮ ಸ್ಥಾನ ಪಡೆದು ರಾಜ್ಯಪಾಲರಿಂದಪ್ರಶಸ್ತಿಸ್ವೀಕರಿಸಿದ ಮುಗಳಿಹಾಳದ ಕುಮಾರಿ ಋತು ಗೋಪಾಲಗೌಡ ಗಂಗರಡ್ಡಿ ಅವರು ಭಾಗವಹಿಸಿ ಯೋಗದ ಪ್ರಾಮುಖ್ಯತೆ ಕುರಿತು ವಿದ್ಯಾರ್ಥಿಗಳಿಗೆ ಹಾಗೂ ಗ್ರಾಮಸ್ಥರಿಗೆ ಉಪನ್ಯಾಸ ನೀಡಿದರು.ಸರಕಾರಿ ಪ್ರೌಢಶಾಲೆಗೆ ಜಮೀನು ದೇಣಿಗೆಯಾಗಿ ನೀಡಿದ ಇಂದಿರಾಬಾಯಿ ಭೀಮನಗೌಡಗಂಗರಡ್ಡಿಪ್ರೌಢಶಾಲೆಗ್ರಾಮ ಪಂಚಾಯತಿ ಸದಸ್ಯರುಗಳು ಗ್ರಾಮಸ್ಥರು ಸನ್ಮಾನಿಸಿದರು.

ಯೋಗದಿಂದ ಮನಸ್ಸಿನ ಸಮತೋಲನ ವೃದ್ಧಿ

ಅಥಣಿ: ಪ್ರತಿನಿತ್ಯ ಯೋಗ, ಧ್ಯಾನ ಮತ್ತು ಪ್ರಾಣಾಯಾಮ ಮಾಡುವುದರಿಂದ ನಮ್ಮ ದೈಹಿಕ ಮತ್ತು ಮಾನಸಿಕ ಆರೋಗ್ಯ ವೃದ್ಧಿಯಾಗಲಿದೆ ಎಂದು ಪಟ್ಟಣದ ಖ್ಯಾತ ಚಿಕ್ಕಮಕ್ಕಳ ತಜ್ಞ ಡಾ. ಸಿ.ಎ ಸಂಕ್ರಟ್ಟಿ ಹೇಳಿದರು. ಪಟ್ಟಣದ ಅರಣ್ಯ ಇಲಾಖೆಯ ಮಕ್ಕಳ ಪಾರ್ಕ್ ವೃಕ್ಷವನದಲ್ಲಿ ಶಿವಯೋಗಿ ಯೋಗ ಸಮಿತಿ ಹಾಗೂ ವಾಯು ವಿಹಾರ ಸಮಿತಿ ಸದಸ್ಯರ ಆಶ್ರಯದಲ್ಲಿ ಜರುಗಿದ ವಿಶ್ವ ಯೋಗ ದಿನಾಚರಣೆಯ ಕಾರ್ಯಕ್ರಮದಲ್ಲಿ ಮಾತನಾಡಿದರು. ಇಂದಿನ ಒತ್ತಡದ ಬದುಕಿಗೆ ನಮ್ಮ ಮನಸ್ಸು ಚಂಚಲವಾಗುತ್ತದೆ. ಮನುಷ್ಯನ ಸಮತೋಲನ ಕಾಪಾಡಿಕೊಳ್ಳಲು ಮತ್ತು ಆರೋಗ್ಯವಂತ ಜೀವನಕ್ಕೆ ಯೋಗ ಬಹಳಷ್ಟು ಸಹಕಾರಿಯಾಗಿದೆ. ಆದ್ದರಿಂದ ಯೋಗ ನಮ್ಮ ಜೀವನದ ಭಾಗವಾಗಬೇಕು. ಉತ್ತಮ ಆಹಾರದ ಪದ್ಧತಿ ರೂಢಿಸಿಕೊಳ್ಳುವುದರ ಜತೆಗೆ ಯೋಗ, ಧ್ಯಾನ ಮತ್ತು ಪ್ರಾಣಾಯಾಮಗಳನ್ನು ಪ್ರತಿನಿತ್ಯ ರೂಢಿಸಿಕೊಂಡಾಗ ಆರೋಗ್ಯವಂತ ಸಮಾಜವನ್ನು ಕಟ್ಟಲು ಸಾಧ್ಯ ಎಂದು ಹೇಳಿದರು. ಈ ವೇಳೆ ಯೋಗಪಟು ನೂರಪ್ಪ ಯೋಗದ ಪ್ರತ್ಯಕ್ಷತೆ ನಡೆಸಿಕೊಟ್ಟರು. ಡಾ. ರವಿ ಚೌಗಲಾ, ಎಸ್. ಎ ಹೊನಗೌಡರ, ಎಸ್. ಎ ಗೊರಜನಾಳ, ಸಂಜಯ ಕಾಳೆ, ಎಂ ಬಿ ಮಹೇಶವಾಡಗಿ, ಬಿ ಎಂ ಹಜಾರೆ, ಎಂ ಬಿ. ನಾಗರಾಳೆ ಸೇರಿದಂತೆ ಇನ್ನಿತರರು ಉಪಸ್ಥಿತರಿದ್ದರು.

ವಿದ್ಯಾರ್ಥಿಗಳಿಗೆ ಪ್ರತಿಭಾ ಪುರಸ್ಕಾರ

ಬೈಲಹೊಂಗಲ: ಕರ್ನಾಟಕ ಪ್ರದೇಶ ಕುರುಬರ ಸಂಘದಿಂದ 2023-24 ನೇ ಸಾಲಿನ ಬೈಲಹೊಂಗಲ ತಾಲೂಕು ಹಾಗೂ ಮತಕ್ಷೇತ್ರದ ಹಾಲುಮತದ (ಕುರುಬ) ಸಮಾಜದ ಎಸ್‌ಎಸ್‌ಎಲ್‌ಸಿ ಹಾಗೂ ದ್ವಿತೀಯ ಪಿಯುಸಿಯಲ್ಲಿ ಶೇ. 85 ಕ್ಕಿಂತ ಹೆಚ್ಚು ಅಂಕ ಪಡೆದು ಉತ್ತೀರ್ಣರಾದ ಈ ಸಮಾಜದ ಮಕ್ಕಳಿಗೆ ಮುಂಬರುವ ದಿನಗಳಲ್ಲಿ ಪ್ರತಿಭಾ ಪುರಸ್ಕಾರ ಕಾರ್ಯಕ್ರಮ ಹಮ್ಮಿಕೊಳ್ಳಲಾಗಿದೆ. ಕಾರಣ ಅರ್ಹ ವಿದ್ಯಾರ್ಥಿನಿಯರು ಜೂ.30 ರ ಒಳಗಾಗಿ ತಮ್ಮ ಮಾರ್ಕ್ಸ್ ಕಾರ್ಡ್‌ನ, ಆಧಾರ್ ಕಾರ್ಡ್ ಜೆರಾಕ್ಸ್ ಹಾಗೂ ಇತ್ತೀಚಿನ ಭಾವಚಿತ್ರದೊಂದಿಗೆ ಬೈಲಹೊಂಗಲ ಪಟ್ಟಣದ ಬೆಳಗಾವಿ ರಸ್ತೆಯ ಪಕ್ಕದ ಹಳೆ ಆರ್‌ಟಿಓ ರಸ್ತೆಯಲ್ಲಿನ ಶಾಂತಾ ಮೋಟರ್ಸ್‌ಗೆ ಅವಶ್ಯ ಭೇಟಿ ನೀಡಬೇಕೆಂದು ಕುರುಬರ ಸಂಘದ ತಾಲೂಕಾಧ್ಯಕ್ಷ ವಿಜಯಕುಮಾರ ದಳವಾಯಿ ಪ್ರಕಟಣೆಯಲ್ಲಿ ತಿಳಿಸಿದ್ದಾರೆ. ಹೆಚ್ಚಿನ ಮಾಹಿತಿಗಾಗಿ 99643 57826, 9731972824, 99161 88608, 8971951431 ಸಂಪರ್ಕಿಸಲು ಪ್ರಕಟಣೆಯಲ್ಲಿ ಕೋರಲಾಗಿದೆ.

ಮಕ್ಕಳಿಗೆ ಶಿಕ್ಷಣದ ಜತೆಗೆ ಸಂಸ್ಕಾರ ನೀಡಿ

ಬೈಲಹೊಂಗಲ:ಪ್ರತಿ ಮಗುವಿನಲ್ಲೂ ಇರುವ ಪ್ರತಿಭೆ ಹೊರತರುವುದೇ ಶಿಕ್ಷಣದ ನಿಜವಾದ ಉದ್ದೇಶ. ಮಕ್ಕಳಿಗೆ ಶಿಕ್ಷಣದ ಜತೆಗೆ ಸಂಸ್ಕಾರ ನೀಡುವುದು ಪಾಲಕರ ಕರ್ತವ್ಯ ಎಂದು ಧಾರ್ಮಿಕ ದತ್ತಿ ಇಲಾಖೆ ನಿರ್ದೇಶಕ ಡಾ. ಮಹಾಂತೇಶ ಶಾಸ್ತ್ರೀ ಆರಾಧ್ರಿಮಠ ಹೇಳಿದರು. ಪಟ್ಟಣದ ಬಸವನಗರದಲ್ಲಿರುವ ಶ್ರೀ ಮಾತಾ ಗುರುಕುಲ ಪೂರ್ವ ಪ್ರಾಥಮಿಕ ಶಾಲೆಯಲ್ಲಿ ಆಯೋಜಿಸಿದ ಮಕ್ಕಳ ಅಕ್ಷರಾಭ್ಯಾಸ ಕಾರ್ಯಕ್ರಮಕ್ಕೆ ಚಾಲನೆ ನೀಡಿ ಮಾತನಾಡಿ, ಮಕ್ಕಳಿಗೆ ನಮ್ಮ ಸಂಸ್ಕಾರ, ಪದ್ಧತಿಗಳನ್ನು ಕಲಿಸುವ ಕಾರ್ಯ ಅಗತ್ಯವಾಗಿದೆ ಎಂದರು. ಮಕ್ಕಳ ಕೈ ಹಿಡಿದು ಬರೆಸಿದ ಪಾಲಕರು ವಿದ್ಯಾಧಿದೇವತೆ ಸರಸ್ವತಿ ಪೂಜೆಯೊಂದಿಗೆ ಅಕ್ಷರಾಭ್ಯಾಸದ ಪೂಜಾ ವಿಧಿ-ವಿಧಾನ ನೆರವೇರಿಸಲಾಯಿತು. ಪುಟ್ಟ ಮಕ್ಕಳೊಂದಿಗೆ ಕುಳಿತ ತಂದೆ-ತಾಯಿಯರು ತಟ್ಟೆಯೊಳಗೆ ಹರಡಿದ ಅಕ್ಷತೆ ಮೇಲೆ ಮಕ್ಕಳ ಕೈಹಿಡಿದು ಸ್ವಸ್ತಿಕ್ ಚಿಹ್ನೆ, ಓಂಕಾರ, ಶ್ರೀಕಾರ ಬರೆಸಿದರು.ಶಾಲಾ ಶಿಕ್ಷಕರು, ಪಾಲಕರು ಇದ್ದರು.

ಅಗಲಿದ ಜೀವ

ಗಂಗವ್ವ ಕೊಪ್ಪದ

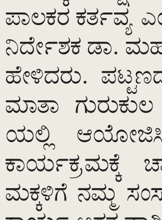

ಬೈಲಹೊಂಗಲ: ಪಟ್ಟಣದ ಬಸವಸರ್ಕಲ ನಿವಾಸಿ ಗಂಗವ್ವ ಗೌಡಪ್ಪ ಕೊಪ್ಪದ (68) ನಿಧನರಾದರು. ಮೃತರಿಗೆ ಪತಿ, ಓರ್ವ ಪುತ್ರ, ಪುತ್ರಿ ಹಾಗೂ ಅಪಾರ ಬಂಧು ಬಳಗ ಇದ್ದಾರೆ.

ವಿ+ ಸೋಮವಾರ

ಚಿಕ್ಕೋಡಿ ಲೋಕಸಭಾ ಕ್ಷೇತ್ರದ ಅಭಿವೃದ್ಧಿಗಾಗಿ ಪ್ರಾಮಾಣಿಕ ಪ್ರಯತ್ನ: ಪ್ರಿಯಾಂಕಾ ಜಾರಕಿಹೊಳಿ

ಮತಕ್ಷೇತ್ರಕ್ಕೆ ಪ್ರಥಮ ಭೇಟಿ ನೀಡಿದ ಸಂಸದೆ

ಅಥಣಿ: ಚಿಕ್ಕೋಡಿ ಲೋಕಸಭಾ ಚುನಾವಣೆಯಲ್ಲಿ ಗೆಲುವು ಸಾಧಿಸಿದ ನಂತರ ಅಥಣಿ ಮತಕ್ಷೇತ್ರಕ್ಕೆ ಪ್ರಥಮ ಬಾರಿಗೆ ಭೇಟಿ ನೀಡಿದ ನೂತನ ಸಂಸದೆ ಕು. ಪ್ರಿಯಾಂಕಾ ಜಾರಕಿಹೊಳಿ ಕಾಂಗ್ರೆಸ್ ಮುಖಂಡರನ್ನು ಮತ್ತು ಕಾರ್ಯಕರ್ತರನ್ನ ಭೇಟಿ ಮಾಡಿ ಅಭಿನಂದನೆ ಸ್ವೀಕರಿಸಿದರು.

ಸಂವಿಧಾನ ಶಿಲ್ಪಿ ಡಾ. ಬಿ ಆರ್ ಅಂಬೇಡ್ಕರ ಪುತ್ತಳಿ ಸೇರಿದಂತೆ ಅಥಣಿ ಪಟ್ಟಣದ ಎಲ್ಲ ಮಹಾತ್ಮರ ಪುತ್ತಳಿಗೆ ಮಾಲಾರ್ಪಣೆ ಸಲ್ಲಿಸಿ ಗೌರವ ಸಮರ್ಪಿಸಿದರು. ನಂತರ ಅಥಣಿಯ ಆರಾಧ್ಯ ದೈವ ಸಿದ್ದೇಶ್ವರ ದೇವಸ್ಥಾನ, ಸುಕ್ಷೇತ್ರ ಗಚ್ಚಿನಮಠ, ಮೋಟಗಿ ಮಠ ಮತ್ತು ಶೆಟ್ಟರ ಮಠಗಳಿಗೆ ಭೇಟಿ ನೀಡಿ ಶ್ರೀಗಳಿಂದ ಆಶೀರ್ವಾದ ಪಡೆದುಕೊಂಡರು.

ಲೋಕೋಪಯೋಗಿ ಇಲಾಖೆಯ ಪ್ರವಾಸಿ ಮಂದಿರದಲ್ಲಿ ಅಥಣಿ ಮತ ಕ್ಷೇತ್ರದ ವಿವಿಧ ಗ್ರಾಮಗಳಿಂದ ಆಗಮಿಸಿದ ಕಾಂಗ್ರೆಸ್ ಮುಖಂಡರ ಹಾಗೂ ಕಾರ್ಯಕರ್ತರ ಅಭಿನಂದನಾ ಸನ್ಮಾನ ಸ್ವೀಕರಿಸಿದರು. ಈ ವೇಳೆ ಮಾತನಾಡಿದ ಅವರು , ಅತ್ಯಂತ ಕಿರಿಯ ವಯಸ್ಸಿನಲ್ಲಿ ಜನಸೇವೆ ಮಾಡುವ ಅವಕಾಶ ನನಗೆ ದೊರಕಿದೆ. ರಾಜಕೀಯ ಅನುಭವ ಇರುವ ಸಂಸದರೊಂದಿಗೆ ಕಾರ್ಯನಿರ್ವಹಿಸುವ ಅವಕಾಶ ದೊರಕಿರುವುದು ನನಗೆ ಹೆಮ್ಮೆ ತಂದಿದೆ.

ಅಥಣಿ ಪಟ್ಟಣಕ್ಕೆ ಭೇಟಿ ನೀಡಿದ ನೂತನ ಸಂಸದೆ ಕು. ಪ್ರಿಯಾಂಕಾ ಸತೀಶ ಜಾರಕಿಹೊಳಿ ಅವರನ್ನು ಅಥಣಿ ಮತ ಕ್ಷೇತ್ರದ ಕಾಂಗ್ರೆಸ್ ಮುಖಂಡರು ಹಾಗೂ ಕಾರ್ಯಕರ್ತರು ಸನ್ಮಾನಿಸಿದರು.

ಮುಂಬರುವ ದಿನಗಳಲ್ಲಿ ಚಿಕ್ಕೋಡಿ ಲೋಕಸಭಾ ಕ್ಷೇತ್ರದ ಎಲ್ಲ ಮತಕ್ಷೇತ್ರಗಳಿಗೆ ಭೇಟಿ ನೀಡಿ ಇಲ್ಲಿನ ಪ್ರಮುಖ ಬೇಡಿಕೆಗಳನ್ನ ಈಡೇರಿಸಲು ಪ್ರಾಮಾಣಿಕ ಪ್ರಯತ್ನ ಮಾಡುತ್ತೇನೆ ಎಂದು ಹೇಳಿದರು.

ಕಾಂಗ್ರೆಸ್ ಮುಖಂಡ ಗಜಾನನ ಮಂಗಸೂಳಿ ಮಾತನಾಡಿ, ಅಥಣಿ ಪಟ್ಟಣಕ್ಕೆ ಬೇಕಾಗಿರುವುದು ಶೇಡಬಾಳ - ಬಿಜಾಪುರ್ ರೈಲು ಮಾರ್ಗ ಬಹು ದಿನಗಳ ಬೇಡಿಕೆಯಾಗಿದೆ. ಅದನ್ನು ಪುನರ ಪರಿಶೀಲಿಸಿ ಕೇಂದ್ರ ಸರಕಾರದ ಗಮನಕ್ಕೆ ತರುವ ಮೂಲಕ ಯೋಜನೆಯ ಅನುಷ್ಠಾನಗೊಳಿಸಬೇಕು. ಅಥಣಿ ಮತಕ್ಷೇತ್ರಕ್ಕೆ ಹೆಚ್ಚಿನ ಅನುದಾನ ತರುವ ಮೂಲಕ ಜನತೆಯ ನಿರೀಕ್ಷೆಯಂತೆ ಅಭಿವೃದ್ಧಿ ಕಾರ್ಯಗಳನ್ನು ಕೈಗೊಳ್ಳಬೇಕು. ಅಥಣಿ ಪಟ್ಟಣದಲ್ಲೊಂದು ಸಂಸದರ ಕಚೇರಿಯನ್ನು ಪ್ರಾರಂಭಿಸಬೇಕು ಎಂದು ಪಕ್ಷದ ಕಾರ್ಯಕರ್ತರ ಮತ್ತು ಮುಖಂಡರ ಪರವಾಗಿ ಮನವಿ ಮಾಡಿದರು.

ಈ ಸಂದರ್ಭದಲ್ಲಿ ಮುಖಂಡರಾದ ದಿಗ್ವಿಜಯ ಪವಾರದೇಸಾಯಿ, ಸಿದ್ದಾರ್ಥ ಸಿಂಗೆ, ಸುರೇಶ ಗೌಡ ಪಾಟೀಲ, ರಾವಸಾಬ ಐಹೊಳೆ, ಚಿದಾನಂದ ಮುಕಣಿ, ,ರಮೇಶ ಸಿಂದಗಿ, ಅಸ್ಲಮ್ ನಾಲಬಂದ, ಅನೀಲ ಸುಣದೋಳಿ, ಸುನೀಲ ಸಂಕ, ಸಂಜು ಕಾಂಬಳೆ, ಚಿದಾನಂದ ತಳಕೇರಿ, ಸುನೀತಾ ಐಹೊಳಿ, ಪ್ರಮೋದ ಬಿಳ್ಳೂರ, ಉದಯ ಸೂಳಸಿ, ವಿಶ್ವನಾಥ ಗಡದೆ, ಕೌಶಿಫ್ ಸಾಂಗ್ಲೀಕರ ಸೇರಿದಂತೆ ಅನೇಕ ಮುಖಂಡರು ಮತ್ತು ಕಾರ್ಯಕರ್ತರು ಉಪಸ್ಥಿತರಿದ್ದರು.

> ಶೇಡಬಾಳ - ವಿಜಯಪುರ ರೈಲ್ವೇ ಮಾರ್ಗ ಅನುಷ್ಠಾನದ ಕುರಿತು ಪುನರ್ ಪರಿಶೀಲಿಸಿ ಸಂಸತ್ ಅಧಿವೇಶನದಲ್ಲಿ ಚರ್ಚಿಸುವ ಮೂಲಕ ಕೇಂದ್ರ ಸರಕಾರದ ಗಮನಕ್ಕೆ ತರುತ್ತೇನೆ. ಕೇಂದ್ರ ಸರಕಾರದಿಂದ ಹೆಚ್ಚಿನ ಅನುದಾನ ತರುವ ಮೂಲಕ ಲೋಕಸಭಾ ಕ್ಷೇತ್ರದ ಅಭಿವೃದ್ಧಿಗೆ ಪ್ರಾಮಾಣಿಕ ಪ್ರಯತ್ನ ಮಾಡುತ್ತೇನೆ.
> - ಪ್ರಿಯಾಂಕ ಜಾರಕಿಹೊಳಿ, ಚಿಕ್ಕೋಡಿ ಸಂಸದೆ.

ವಾಹನದ ವೇಗಗಳ ಪಳಗಿಸುವ ಪೊಲೀಸರು

ಯರಗಟ್ಟಿ: ಎಚ್ಚರ! ಮುಂದಿನ ಬಾರಿ ನೀವು ರಸ್ತೆಗಳಲ್ಲಿದ್ದಾಗ ನಿಮ್ಮ ವಾಹನವನ್ನು ಹೆಚ್ಚಿನ ವೇಗದಲ್ಲಿ ಓಡಿಸುವುದನ್ನು ತಪ್ಪಿಸಿ. ಏಕೆಂದರೆ ಪೊಲೀಸರು ಅತಿವೇಗದ ವಾಹನ ಚಾಲಕರನ್ನು ಗುರುತಿಸಲು ಟ್ರಾಫಿಕ್ ಸ್ಪೀಡ್ ಲೇಸರ್ ರಡಾರ ಗನ್‌ಗಳಿಂದ ಶಸ್ತ್ರಸಜ್ಜಿತರಾಗಿದ್ದಾರೆ.

ಮಾರಣಾಂತಿಕ ಅಪಘಾತಗಳನ್ನು ಕಡಿಮೆ ಮಾಡುವ ಕ್ರಮ ಎಂದು ಕರೆಯಲಾಗುವ ಈ ಕ್ರಮದಲ್ಲಿ, ವೇಗದ ವಾಹನ ಚಾಲಕರ ಮೇಲೆ ನಿಗಾ ಇಡಲು ಪೊಲೀಸರು ಶನಿವಾರ ಸ್ಪೀಡ್ ರಡಾರ ಗನ್‌ಗಳನ್ನು ಬೆಳಗಾವಿ ಜಿಲ್ಲೆಯ ಎಲ್ಲಾ ಪೊಲೀಸ್ ಠಾಣೆಗಳಲ್ಲಿ ಪರಿಚಯಿಸಿದ್ದಾರೆ.

ಇಲ್ಲಿನ ರಾಷ್ಟ್ರೀಯ ತಂತ್ರಜ್ಞಾನ ಸಂಸ್ಥೆ ಎನ್‌ಐಟಿ ಬಳಿಸಿ ಶನಿವಾರ ಸ್ಪೀಡ್ ಗನ್‌ಗೆ ಚಾಲನೆ ನೀಡಿ ಮಾತನಾಡಿದ ಸಿಪಿಐ ಆಯ್. ಎಂ. ಮಠಪತಿ ಸಾಹೇಬರು ಯರಗಟ್ಟಿ ಪಟ್ಟಣದಲ್ಲಿ ವಾಹನಗಳ ಮೇಲೆ ಸೂಕ್ತ ಕ್ರಮ ಕೈಗೊಳ್ಳುವದಾಗಿ ಎಚ್ಚರಿಕೆ ನೀಡಿದ್ದಾರೆ. ಸ್ಪೀಡ್ ರಡಾರ ಗನ್‌ಗಳು ವೇಗದ ಚಾಲಕರು ಮತ್ತು ಅಜಾಗರೂಕ ಚಾಲಕರನ್ನು ಗುರುತಿಸಲು ನಮಗೆ ಸಹಾಯ ಮಾಡುತ್ತದೆ. ಸ್ಪೀಡ್ ರಡಾರ ಗನ್ ಅತಿ ವೇಗದ ವಾಹನಗಳ ಫೋಟೋಗಳನ್ನು ಸೆರೆಹಿಡಿಯುತ್ತದೆ.

ವಾಹನದ ಮಾಲೀಕರಿಗೆ ಅಪರಾಧದ ಮತ್ತು ದಂಡದ ಬಗ್ಗೆ ಇ-ಚಲನ್ ಮೂಲಕ ಎಸ್‌ಎಂಎಸ್ ಮೂಲಕ ತಿಳಿಸಲಾಗುವುದು, ''ಎಂದು ಅವರು ಹೇಳಿದರು. ಪಿಎಸ್‌ಆಯ್ ಎಂ ಹಿರೇಗೌಡರ, ಎಎಸ್‌ವಾಯ್ ಎಂ ಕಟಕೋಳ, ಸಿಬಂದ್ದಿಯಾದ ಎಚ್. ಆರ್. ನ್ಯಾಮಗೌಡ, ಹಾಜರಿದ್ದರು.

ವೇಗದ ವಾಹನ ಚಾಲಕರ ಮೇಲೆ ನಿಗಾ ಇಡಲು ಪೊಲೀಸರು ಸ್ಪೀಡ್ ರಡಾರ ಗನ್‌ಗಳನ್ನು ಪರಿಚಯಿಸುತ್ತಿರುವುದು.

> ಹೆಚ್ಚುತ್ತಿರುವ ಅಪಘಾತಗಳ ಮೇಲೆ ನಿಗಾ ಇಡಲು, ನಾವು ಮೊದಲ ಬಾರಿಗೆ ಯರಗಟ್ಟಿ ಪಟ್ಟಣದ ಸುತ್ತಮುತ್ತ ಸ್ಪೀಡ್ ಗನ್‌ಗಳನ್ನು ಪರಿಚಯಿಸಿದ್ದೇವೆ.
> - ಎಂ. ಮಠಪತಿ ಸಿಪಿಐ

ಪಿಯುಸಿ ಪರೀಕ್ಷೆಯಲ್ಲಿ ಉತ್ತಮ ಸಾಧನೆ

ಗೋಕಾಕ: ವಿದ್ಯಾರ್ಥಿಗಳು ಉನ್ನತ ಗುರಿಯೊಂದಿಗೆ ಕಠಿಣ ಪರಿಶ್ರಮದಿಂದ ನಿರಂತರ ಅಧ್ಯಯನ ಶೀಲರಾಗಿ ತಮ್ಮ ಜ್ಞಾನ ಮಟ್ಟವನ್ನು ವೃದ್ಧಿಸಿಕೊಂಡು ಪ್ರತಿಭಾನ್ವಿತರಾಗಿರೆಂದು ನಿವೃತ್ತ ಪ್ರಾದೇಶಿಕ ಆಯುಕ್ತ ಎಮ್ ಜಿ ಹಿರೇಮಠ ಹೇಳಿದರು.

ನಗರದ ಕೆಎಲ್‌ಇ ಸಂಸ್ಥೆಯ ಸಿ ಎಸ್ ಅಂಗಡಿ ಪದವಿ ಪೂರ್ವ ಮಹಾವಿದ್ಯಾಲಯದಲ್ಲಿ ದ್ವಿತೀಯ ಪಿಯುಸಿ ಪರೀಕ್ಷೆಯಲ್ಲಿ ಉತ್ತಮ ಸಾಧನೆ ಮಾಡಿದ ವಿದ್ಯಾರ್ಥಿಗಳಿಗೆ ರವಿವಾರ ಪ್ರತಿಭಾ ಪುರಸ್ಕಾರ ಹಾಗೂ ಸಾಂಸ್ಕೃತಿಕ ಮತ್ತು ಕ್ರೀಡಾ ಚಟುವಟಿಕೆಗಳ ಉದ್ಘಾಟನಾ ಸಮಾರಂಭವನ್ನು ಉದ್ಘಾಟಿಸಿ ಮಾತನಾಡುತ್ತಿದ್ದರು. ಸಾಧಕರಲ್ಲಿ ಹೆಚ್ಚಿನವರು ಗ್ರಾಮೀಣ ಭಾಗದವರೆ ಆಗಿದ್ದು ಧನಾತ್ಮಕ ಚಿಂತನೆಯೊಂದಿಗೆ ತಮ್ಮ ಪ್ರಯತ್ನವನ್ನು ಮುಂದುವರೆಸಿ. ಶಿಕ್ಷಕರು, ಪಾಲಕರು ಮಕ್ಕಳಲ್ಲಿಯ ಪ್ರತಿಭೆ ಗುರುತಿಸಿ ಅವರನ್ನು ಪ್ರೋತ್ಸಾಹಿಸಬೇಕು.

ಅಧ್ಯಕ್ಷತೆ ವಹಿಸಿದ್ದ ಕೆಎಲ್‌ಇ ನಿರ್ದೇಶಕ ಜಯಾನಂದ ಮುನವಳ್ಳಿ ಮಾತನಾಡಿ, ನಗರದಲ್ಲನ ಸಂಸ್ಥೆಯಿಂದ ನೂರು ಹಾಸಿಗೆಗಳ ಆಸ್ಪತ್ರೆ, ವಿವಿಧ ಕಾಲೇಜುಗಳು, ವಿಶೇಷ ತರಬೇತಿಗಳು, ಲೇಡಿಸ್ ಹಾಸ್ಟೇಲ್‌ಗಳಂತಹ ಸೌಲಭ್ಯಗಳೊಂದಿಗೆ ಡಾ.ಪ್ರಭಾಕರ ಕೋರೆಯವರ ಮಾರ್ಗದರ್ಶನದಲ್ಲಿ ಈ ಭಾಗದ ಜನರ ಸೇವೆ ಮಾಡುತ್ತಿದ್ದು ಈ ಬಾರಿ ಕಲಾ ವಿಭಾಗದ ಪದವಿ ಮಹಾವಿದ್ಯಾಲಯವನ್ನು ಪ್ರಾರಂಭಿಸಿ ಸ್ಪರ್ಧಾತ್ಮಕ ಪರೀಕ್ಷೆಗಳ ವಿಶೇಷ ತರಬೇತಿ ನೀಡಲಾಗುವದು ಕರೆ ನೀಡಿದರು.

ವೇದಿಕೆಯ ಮೇಲೆ ಕೆಎಲ್‌ಇ ಸಂಸ್ಥೆಯ ಸ್ಥಳೀಯ ಸಮೀತಿಯ ಅಧ್ಯಕ್ಷ ಎಮ್ ಡಿ ಚುನಮರಿ, ಆಡಳಿತಾಧಿಕಾರಿ ಜಿ ಎಮ್ ಅಂದಾಣೆ, ಪ್ರಾಚಾರ್ಯ ಕೆ ಬಿ ಮೇವುಂಡಿಮಠ, ಅಮೃತ ಜಕ್ಕಲಿ, ಎಮ್ ಎ ಪಾಟೀಲ ಇದ್ದರು.

ನಗರದ ಕೆಎಲ್‌ಇ ಸಂಸ್ಥೆಯ ಸಿ ಎಸ್ ಅಂಗಡಿ ಪದವಿ ಪೂರ್ವ ಮಹಾವಿದ್ಯಾಲಯದಲ್ಲಿ ದ್ವಿತೀಯ ಪಿಯುಸಿ ಪರೀಕ್ಷೆಯಲ್ಲಿ ಉತ್ತಮ ಸಾಧನೆ ಮಾಡಿದ ವಿದ್ಯಾರ್ಥಿಗಳನ್ನು ಸತ್ಕರಿಸುತ್ತಿರುವದು.

> ಗ್ರಾಮೀಣ ಭಾಗದ ವಿದ್ಯಾರ್ಥಿಗಳಿಗೆ ಗುಣಮಟ್ಟದ ಶಿಕ್ಷಣದೊಂದಿಗೆ ವಿದ್ಯಾರ್ಥಿ ವೇತನ ಸೇರಿದಂತೆ ಹಲವಾರು ಸೌಲಭ್ಯ ಕಲ್ಪಿಸಿ ಅವರ ಉಜ್ವಲ ಭವಿಷ್ಯಕ್ಕಾಗಿ ಶ್ರಮಿಸುತ್ತಿರುವ ಕೆಎಲ್‌ಇ ಸಂಸ್ಥೆಯ ಕಾರ್ಯ ಮಾದರಿಯಾಗಿದೆ ಎಂದರು.
> ಎಮ್. ಜಿ.ಹೀರೆಮಠ

ಸಾಹಿತ್ಯದಿಂದ ಸಮಾಜ ಕಟ್ಟುವ ಕಾರ್ಯ: ಡಾ. ನಂದನ

ಗೋಕಾಕ: ಸಾಹಿತ್ಯ ಲೋಕಕ್ಕೆ ಬಸವಾದಿ ಶಿವಶರಣರ ಕೊಡುಗೆ ಅಪಾರವಾಗಿದ್ದು, ಇಂದು ಅವುಗಳು ಮಾಯವಾಗುತ್ತಿದ್ದು ಅದನ್ನು ಉಳಿಸಿ ಬೆಳೆಸುವ ಕಾರ್ಯ ಇಂದಿನ ಸಾಹಿತಿಗಳು ಮಾಡಬೇಕಾಗಿದೆ ಎಂದು ಧಾರವಾಡ ವಿಶ್ವವಿದ್ಯಾಲಯದ ವಿಶ್ರಾಂತ ಕುಲಸಚಿವ ಡಾ.ಜಿ.ಬಿ.ನಂದನ ಹೇಳಿದರು.

ನಗರದ ಶ್ರೀ ರಾಮಲಿಂಗೇಶ್ವರ ಸಭಾ ಭವನದಲ್ಲಿ ರವಿವಾರ ಚುಟುಕು ಸಾಹಿತ್ಯ ಪರಿಷತ್ ಗೋಕಾಕ ಹಾಗೂ ಗೋಕಾವಿ ಗೆಳೆಯರ ಬಳಗ ಇವುಗಳ ಸಂಯುಕ್ತಾಶ್ರಯದಲ್ಲಿ ಸಾಹಿತಿ ಜಯಾನಂದ ಮಾದರ ಸಂಪಾದಿಸಿದ ''ಗೋಕಾವಿ ಬುತ್ತಿ'' ಗ್ರಂಥ ಲೋಕಾರ್ಪಣೆ ಸಮಾರಂಭದಲ್ಲಿ ಗ್ರಂಥ ಲೋಕಾರ್ಪಣೆಗೊಳಿಸಿ ಮಾತನಾಡಿದ ಅವರು, ಸಾಹಿತ್ಯ ಬರೆಯುವುದು ಸುಲಭ ಆದರೆ ಬರೆದಂತೆ ನಡೆಯುವುದು ತುಂಬಾ ಕಷ್ಟವಾಗಿದ್ದು, ಬರೆದಂತೆ ನಡೆಯುವಂತಹ ಕಾರ್ಯವಾಗಬೇಕು ಅಂದಾಗ ಮಾತ್ರ ನಾವು ಬರೆದ ಸಾಹಿತ್ಯಕ್ಕೆ ಅರ್ಥ ಬರುತ್ತದೆ. ಕಾಟಾಚಾರಕ್ಕೆ ಪುಸ್ತಕಗಳನ್ನು ಬರೆಯುವದನ್ನು ಬಿಟ್ಟು ನಿಜವಾದ್ದನ್ನು ಬರೆದು ಸಮಾಜವನ್ನು ಸುಧಾರಿಸುವ ಕಾರ್ಯವಾಗಬೇಕು.

ಇದು ಸಾಹಿತ್ಯ ಕ್ಷೇತ್ರದಲ್ಲಿ ಆಮೂಲಾಗ್ರ ಬದಲಾವಣೆಗೆ ಕಾರಣವಾಗುಬಹುದು ಗೋಕಾಕ ನಾಡಿನಲ್ಲಿ ಮುಂದೆಯೂ ಇಂತಹ ಸಾಹಿತ್ಯಿಕ ಚಟುವಟಿಕೆಗಳು ನಡೆಯಲಿ ಎಂದು ಹಾರೈಸಿದರು.

ಕಾರ್ಯಕ್ರಮವನ್ನು ಮಹಾಂತೇಶ ತಾಂವಶಿ ಅವರು ಉದ್ಘಾಟಿಸಿದರು. ಕಾರ್ಯಕ್ರಮದ ಅಧ್ಯಕ್ಷತೆಯನ್ನು ವಿಶ್ರಾಂತ ಪ್ರೋ ಚಂದ್ರಶೇಖರ್ ಅಕ್ಕಿ ವಹಿಸಿದ್ದರು.

ಈ ಸಂದರ್ಭದಲ್ಲಿ ಡಾ.ಲಕ್ಷ್ಮಣ್ ಚೌರಿ, ರಜನಿ ಜಿರಗ್ಯಾಳ, ಬಸವರಾಜ ಮುರಗೋಡ, ಪ್ರೋ.ಸಂಗಮೇಶ ಗುಜಗೊಂಡ, ಬಿ ವ್ಹಿ ಹಿರೇಮಠ, ಈಶ್ವರಚಂದ್ರ ಬೆಟಗೇರಿ, ಜಯಾನಂದ ಮಾದರ, ವಿದ್ಯಾ ರೆಡ್ಡಿ ಉಪಸ್ಥಿತರಿದ್ದರು.

> ಯಾಂತ್ರಿಕ ಬದುಕಿನಲ್ಲಿ ನಾವು ಹೃದಯ ವೈಶಾಲ್ಯತೆಯನ್ನು ಕಳೆದುಕೊಂಡಿದ್ದೇವೆ. ಅದನ್ನು ಮರಳಿ ಪಡೆಯುವ ಕೆಲಸ ಮಾಡಿ, ಸಾಹಿತ್ಯದಿಂದ ಸಮಾಜವನ್ನು ಕಟ್ಟುವ ಕಾರ್ಯವಾಗಬೇಕು. ನಮ್ಮನ್ನು ನಾವು ಅರಿತು ಸಮಾಜವನ್ನು ಕಟ್ಟುವ ಕಾರ್ಯ ಮಾಡಬೇಕು. ಧಾರವಾಡವನ್ನು ಮೀರಿಸುವಂತಹ ಸಾಹಿತ್ಯಿಕ ಕಾರ್ಯಗಳು ಗೋಕಾವಿ ನಾಡಿನಲ್ಲಿ ನಡೆಯುತ್ತಿದೆ.
> -ಡಾ.ಜಿ.ಬಿ.ನಂದನ, ವಿಶ್ರಾಂತ ಕುಲಸಚಿವ ಧಾರವಾಡ ವಿಶ್ವವಿದ್ಯಾಲಯ

ಗೋಕಾವಿ ಬುತ್ತಿ ಗ್ರಂಥವನ್ನು ಲೋಕಾರ್ಪಣೆ ಗೋಳಿಸುತ್ತಿರುವ ಗಣ್ಯರು.

ಗೋಕಾಕ ನಗರದ ಪೊಲೀಸರು ಸೆಂಟ್ರಲ್ ಇಕ್ವಿಪ್ಮೆಂಟ್ ರಿಜಿಸ್ಟರ್ ಮೂಲಕ ಕಳೆದು ಹೋದ, ಸುಲಿಗೆಯಾಗಿದ್ದ 39 ಮೊಬೈಲ್ ಪೋನಗಳನ್ನು ವಾರಸುದಾರರಿಗೆ ರವಿವಾರದಂದು ಗೋಕಾಕ ಶಹರ ಪೊಲೀಸ್ ಠಾಣೆಯಲ್ಲಿ ಹಸ್ತಾಂತರಿಸಿದರು. ಈ ಸಂದರ್ಭದಲ್ಲಿ ಸಿಪಿಐ ಗೋಪಾಲ ರಾಠೋಡ, ಪಿಎಸ್‌ಐ ಕೆ ವಾಲಿಕಾರ, ಸಿಬಂದ್ದಿ ವಿ. ಎಸ್.ಗಸ್ತಿ ಇದ್ದರು.

ಯರಗಟ್ಟಿ ಸಮೀಪದ ಮುಗಳಿಹಾಳ ಗ್ರಾಮದಲ್ಲಿ ಕಾರಹುಣ್ಣಿಮೆ ಅಂಗವಾಗಿ ಗ್ರಾಮದ ಹಿರಿಯರು ಮತ್ತು ಯುವಕರಿಂದ ಹೋರಿ ಕರಿ ಹರಿಯುವ ಸಾಹಸ.

ಭವಿಷ್ಯಕ್ಕಾಗಿ ಅಧ್ಯಯನ ಪ್ರವೃತ್ತಿ ಮುಂದುವರಿಕೆ

ಗೋಕಾಕ: ಬಣಜಿಗ ಬಾಂಧವರಲ್ಲಿ ಅಧ್ಯಯನ ಶೀಲತೆ ಕ್ಷೀಣಿಸುತ್ತಿದ್ದು, ಮುಂದಿನ ಪೀಳಿಗೆಯ ಭವಿಷ್ಯಕ್ಕಾಗಿ ಅಧ್ಯಯನ ಪ್ರವೃತ್ತಿಯನ್ನು ಮುಂದುವರೆಸಿಕೊಂಡು ಹೋಗುವುದು ಅತೀ ಅವಶ್ಯಕ ಎಂದು ಪುಣೆಯ ಬಸವ ಕೇಂದ್ರದ ಸಂಶೋಧಕ ಡಾ. ಶಶಿಧರ ಪಟ್ಟಣ ಹೇಳಿದರು.

ಇಲ್ಲಿನ ಕರ್ನಾಟಕ ರಾಜ್ಯ ಬಣಜಿಗ ಸಮಾಜದ ಕ್ಷೇಮಾಭಿವೃದ್ಧಿ ಸಂಘದ ತಾಲೂಕು ಘಟಕದ 17ನೇ ವಾರ್ಷಿಕೋತ್ಸವ ಆಚರಣೆ ಮತ್ತು ಎಸ್ಸೆಸ್ಸೆಲ್ಸಿ ಹಾಗೂ ದ್ವಿತೀಯ ಪಿಯುಸಿ ಪರೀಕ್ಷೆಗಳಲ್ಲಿ ಶೇ. 85 ಮತ್ತು ಶೇ. 90ಕ್ಕೂ ಅಧಿಕ ಅಂಕಗಳನ್ನು ಪಡೆದ ವಿದ್ಯಾರ್ಥಿಗಳಿಗೆ ಪ್ರತಿಭಾ ಪುರಸ್ಕಾರ ವಿತರಿಸುವ ಸಮಾರಂಭದಲ್ಲಿ ಮುಖ್ಯ ಅತಿಥಿಗಳಾಗಿ ಪಾಲ್ಗೊಂಡು ಮಾತನಾಡಿದ ಅವರು, ಪ್ರತಿವರ್ಷ ನಿಮ್ಮ ವಾರ್ಷಿಕೋತ್ಸವ ಸಮಾರಂಭದ ಅಂಗವಾಗಿ ವಚನ ಗಾಯನ ಸ್ಪರ್ಧೆ ಏರ್ಪಡಿಸುವಂತೆ ಸಲಹೆ ನೀಡಿದರು, ಮಕ್ಕಳಿಗೆ ಲಿಂಗ ದೀಕ್ಷೆಯನ್ನು ಕೊಡಿಸುವಂತೆ ಮನವಿ ಮಾಡಿಕೊಂಡರು.ಭವಿಷ್ಯದ ದಿನಗಳಲ್ಲಿ ಬಣಜಿಗ ಸಮಾಜಕ್ಕೆ ಅಗತ್ಯವಿರುವ ಬಣಜಿಗ ಸಮಾಜ ಭವನ ನಿರ್ಮಿಸುವಂತೆ ಸಲಹೆ ನೀಡಿದರು.

ಇನ್ನೋರ್ವ ಅತಿಥಿ ಗೋಕಾಕ ಶಿಕ್ಷಣ ಸಂಸ್ಥೆಯ ಆಡಳಿತ ಮಂಡಳಿ ಚೇರಮನ್ ವಿಶ್ವನಾಥ ಕಡಕೋಳ ಅವರು ಮಾತನಾಡಿ, ಬಣಜಿಗರು ಆದಿಯಾಗಿ ಎಲ್ಲರೂ ಶಿಕ್ಷಣ ಹೊಂದುವುವುದ ಇಂದಿನ ಅಗತ್ಯವಾಗಿದೆ ಎಂದರು.

ಇದಕ್ಕೂ ಪೂರ್ವದಲ್ಲಿ ವರ್ತಕ ಬಾಬುಗೌಡ ಪಾಟೀಲ ಅವರು ಜ್ಯೋತಿ ಬೆಳಗಿಸುವ ಮೂಲಕ ಸಮಾರಂಭಕ್ಕೆ ಚಾಲನೆ ನೀಡಿ, ಉದ್ಘಾಟನಾ ಪರ ಮಾತುಗಳನ್ನಾಡಿದರು.ಅಧ್ಯಕ್ಷತೆ ವಹಿಸಿದ್ದ ಸಂಘದ ಅಧ್ಯಕ್ಷ ಚೆನ್ನಪ್ಪ ಕೌಜಲಗಿ ಅಧ್ಯಕ್ಷೀಯ ಮಾತುಗಳನ್ನಾಡಿದರು.

ಈ ಸಂದರ್ಭದಲ್ಲಿ ಒಟ್ಟು 37 ವಿದ್ಯಾರ್ಥಿಗಳಿಗೆ ಪ್ರತಿಭಾ ಪುರಸ್ಕಾರ ನೀಡಿ ಗೌರವಿಸಿ, ಪ್ರೋತ್ಸಾಹಿಸಲಾಯಿತು. ವೇದಿಕೆಯಲ್ಲಿ ಸಂಘದ ಮಹಿಳಾ ಘಟಕ ಅಧ್ಯಕ್ಷ ಮಹಾದೇವಿ ಉಪ್ಪಿನ ಉಪಸ್ಥಿತರಿದ್ದರು. ಪೂರ್ಣಿಮಾ ತಾಂವಶಿ ಮತ್ತು ಸುಹಾಸಿನಿ ನಂದಿ ನಿರೂಪಿಸಿದರು. ಪದ್ಮಾ ಕೌಜಲಗಿ ವಂದಿಸಿದರು.

ಸಾಂಬ್ರಾ ಗ್ರಾಮದ ಅಭಿವೃದ್ಧಿ ಕುರಿತು ಚರ್ಚೆ

ಬೆಳಗಾವಿ: ಬೆಳಗಾವಿ ಗ್ರಾಮೀಣ ಕ್ಷೇತ್ರದ ಸಾಂಬ್ರಾ ಗ್ರಾಮ ಹಾಗೂ ಸುತ್ತಮುತ್ತಲಿನ ಸಮಗ್ರ ಅಭಿವೃದ್ಧಿ ಕುರಿತು ವಿಧಾನ ಪರಿಷತ್ ಸದಸ್ಯ ಚನ್ನರಾಜ ಹಟ್ಟಿಹೊಳಿ ಭಾನುವಾರ ಸ್ಥಳೀಯ ಮುಖಂಡರು, ಕಾರ್ಯಕರ್ತರ ಜತೆ ಸಮಾಲೋಚನಾ ಸಭೆ ನಡೆಸಿದರು. ಬೆಳಗಾವಿ ಬೆಳೆಯುತ್ತಿರುವುದರಿಂದ ಅದಕ್ಕೆ ತಕ್ಕಂತೆ ಸಾಂಬ್ರಾ ಭಾಗ ಕೂಡ ಬೆಳವಣಿಗೆ ಹೊಂದಬೇಕಾಗಿದೆ. ಹಾಗಾಗಿ ಈಗಾಗಲೆ ಆಗಿರುವ ಅಭಿವೃದ್ಧಿಯ ಜತೆಗೆ ಇನ್ನಷ್ಟು ಯೋಜನೆಗಳನ್ನು ಜಾರಿಗೊಳಿಸುವ ಸಂಬಂಧ ಸ್ಥಳೀಯರೊಂದಿಗೆ ಚರ್ಚಿಸಲಾಯಿತು. ಗ್ರಾಮವನ್ನು ವ್ಯವಸ್ಥಿತವಾಗಿ ಅಭಿವೃದ್ಧಿಪಡಿಸಬೇಕು. ಮುಂದೆ ಯಾವುದೇ ಸಮಸ್ಯೆಯಾಗದ ರೀತಿಯಲ್ಲಿ ಯೋಜನೆ ರೂಪಿಸಬೇಕು. ಎಲ್ಲ ಇಲಾಖೆಗಳ ಸಹಯೋಗದೊಂದಿಗೆ ಅಭಿವೃದ್ಧಿ ಯೋಜನೆ ತಯಾರಿಸಬೇಕಾಗಿದೆ. ಈ ಕುರಿತು ಜಿಲ್ಲಾ ಉಸ್ತುವಾರಿ ಸಚಿವ ಸತೀಶ್ ಜಾರಕಿಹೊಳಿ ಮತ್ತು ಕ್ಷೇತ್ರದ ಶಾಸಕರೂ ಆಗಿರುವ ಸಚಿವೆ ಲಕ್ಷ್ಮೀ ಹೆಬ್ಬಾಳಕರ್ ಜತೆ ಚರ್ಚಿಸಲಾಗುವುದು ಎಂದು ಚನ್ನರಾಜ ಹಟ್ಟಿಹೊಳಿ ತಿಳಿಸಿದರು. ಸಭೆಯಲ್ಲಿ ನಾಗೇಶ್ ದೇಸಾಯಿ, ಈರಪ್ಪ ಸುಳೇಭಾವಿ, ಬಸು ದೇಸಾಯಿ, ಲಕ್ಷ್ಮಣ ಸುಳೇಭಾವಿ, ಮಹೇಂದ್ರ ಗೋಟೆ, ಖತಾಲ್ ಮುಲ್ಲಾ, ಲಕ್ಷ್ಮಣ ಕಲ್ಲಪ್ಪಗೋಳ, ಮಹೇಶ್ ಕುಲಕರ್ಣಿ, ಖಯ್ಯೂಮ್ ಅತ್ತಾರ್, ಶ್ವೇತಾ ಬೊಮ್ಮನವಾಡಿ, ಶಾಂತಾ ದೇಸಾಯಿ, ಧನುಶ್ರೀ ಚೌಗಲೆ, ಸುಲೋಚನಾ ಜೋಗಾಣಿ, ಸಂಜು ಕಾಂಬಳೆ, ಗುರು ಅಷ್ಟೇಕರ್ ಉಪಸ್ಥಿತರಿದ್ದರು.

ಸಂವಿಧಾನ ಅಪಚಾರ ಕುರಿತು ಸಂವಾದ

ಬೆಳಗಾವಿ: ಸಾಮಾಜಿಕ ನ್ಯಾಯಕ್ಕಾಗಿ ನಾಗರಿಕರು, ತುರ್ತು ಪರಿಸ್ಥಿತಿ ಸಂವಿಧಾನಕ್ಕೆ ಮಾಡಿದ ಅಪಚಾರ ವಿಷಯ ಕುರಿತು ಸಂವಾದ ಕಾರ್ಯಕ್ರಮ ನಗರದ ಮಹಾವೀರ ಭವನದಲ್ಲಿ ಜೂ.25 ಮಂಗಳವಾರ ದಂದು ಬೆಳಿಗ್ಗೆ 11ಘಂಟೆಗೆ ನಡೆಯಲಿದ್ದು, ಈ ಕಾರ್ಯಕ್ರಮಕ್ಕೆ ಕಾನೂನು ವಿದ್ಯಾರ್ಥಿಗಳು, ನ್ಯಾಯವಾದಿಗಳು, ಹಿಂದೂಳಿದ ವರ್ಗದ ಹಾಗೂ ಸಾಮಾಜಿಕ ಚಿಂತಕರು ಆಗಮಿಸಬೇಕೆಂದು ದಕ್ಷಿಣ ಮತಕ್ಷೇತ್ರದ ಶಾಸಕ ಅಭಯ ಪಾಟೀಲ ಹೇಳಿದ್ದಾರೆ. ನಗರದ ಮಹಾವೀರ ಭವನದಲ್ಲಿ ನಡೆದ ಪೂರ್ವಭಾವಿ ಸಭೆಯಲ್ಲಿ ಮಾತನಾಡಿ, ದೇಶಕ್ಕೆ ತುರ್ತು ಪರಿಸ್ಥಿತಿ ಹೇರಿದ್ದ ಕಾಂಗ್ರೆಸ್ ಪಕ್ಷವು ತಾನು ಮಾಡಿದ ತಪ್ಪಿಗೆ 49 ವರ್ಷಗಳಾದರೂ ಕ್ಷಮೆ ಕೇಳಿಲ್ಲ, ಬಾಯಿಮಾತಿನಿಂದ ಸಂವಿಧಾನದ ರಕ್ಷಣೆ ಮಾಡತ್ತೇವೆ ಎಂದು ಹೇಳುವ ಕಾಂಗ್ರೆಸ್ ನಾಯಕರು ಮೊದಲು ಸಂವಿಧಾನಕ್ಕೆ ಮಾಡಿದ ಅಪಚಾರಕ್ಕೆ ದೇಶದ ಜನತೆಯ ಕ್ಷಮೆ ಕೋರಬೇಕು ಎಂದರು. ಬೆಳಗಾವಿ ಗ್ರಾಮಾಂತರ ಜಿಲ್ಲಾ ಅಧ್ಯಕ್ಷ ಸುಭಾಷ ಪಾಟೀಲ ಮಾತನಾಡಿ, ತಮ್ಮ ಸ್ವಾರ್ಥ ಸಾಧನೆಗಾಗಿ ದೇಶದಲ್ಲಿ ತುರ್ತು ಪರಿಸ್ಥಿತಿ ಹೇರಿದ್ದ ಕಾಂಗ್ರೆಸ್ ನೀತಿಯ ಈ ದುಷ್ಟ ಕೃತ್ಯ ದೇಶಕ್ಕೆ ಮುಂದೆ ಯಾವತ್ತೂ ಬರಬಾರದು. ಆ ಕರಾಳ ಅಧ್ಯಾಯದ ನೆನಪು ಮಾಡಿಕೊಳ್ಳುವ ಅವಶ್ಯಕತೆ ಇದೆಮಾಜಿ ಪ್ರಧಾನಿ ಇಂದಿರಾ ಗಾಂಧಿಯವರು ಭಾರತ ರತ್ನ ಡಾ. ಬಿ.ಆರ್.ಅಂಬೇಡ್ಕರ್ ಅವರು ಕೊಟ್ಟ ಸಂವಿಧಾನವನ್ನು ದಮನ ಮಾಡಿದ್ದರು ಎಂಬುದು ಖರ್ಗೆಯವರಿಗೆ ಅರ್ಥ ಆಗಬೇಕಿತ್ತು .

ನಮ್ಮ ಹಬ್ಬ ಹರಿದಿನಗಳ ಆಚರಣೆಗೆ ಮಹತ್ವವಿದೆ

ರಾಮದುರ್ಗ: ಧರ್ಮಸ್ಥಳ ಗ್ರಾಮಾಭಿವೃದ್ಧಿ ಸಂಸ್ಥೆ ಜನಪರ ಹಾಗೂ ಗ್ರಾಮೀಣರ ಬದುಕಿಗೆ ಹತ್ತಿರವಿರುವ ಕಾರ್ಯ ಯೋಜನೆಗಳನ್ನು ಜಾರಿಗೆ ತಂದು ಜನರ ಜೀವನವನ್ನು ಹಸನಾಗಿಸಲು ಒಂದು ಹೆಜ್ಜೆ ಮುಂದೆ ಇಟ್ಟಿದೆ ಎಂದು ಶ್ರೀಕ್ಷೇತ್ರ ಧರ್ಮಸ್ಥಳ ಗ್ರಾಮಾಭಿವೃದ್ಧಿ ಸಂಸ್ಥೆಯ ಧಾರವಾಡ ವಲಯದ ಪ್ರಾದೇಶಿಕ ನಿರ್ದೇಶಕಿ ದಯಾಶೀಲ ಹೇಳಿದರು. ತಾಲೂಕಿನ ಬಟಕುರ್ಕಿ ಗ್ರಾಮದ ಶ್ರೀವಿಜಯ ವಿದ್ಯಾವರ್ಧಕ ಪ್ರೌಢ ಶಾಲೆಯ ಆವರಣದಲ್ಲಿ ಶನಿವಾರ ಶ್ರೀಕ್ಷೇತ್ರ ಧರ್ಮಸ್ಥಳ ಗ್ರಾಮಾಭಿವೃದ್ಧಿ ಯೋಜನೆ ಬಿಸಿ ಟ್ರಸ್ಟ್, ವಲಯ ಅರಣ್ಯ ಇಲಾಖೆ, ಅಖಿಲ ಕರ್ನಾಟಕ ಜನಜಾಗೃತಿ ವೇದಿಕೆ ಹಾಗೂ ಶ್ರೀವಿಜಯ ವಿದ್ಯಾವರ್ಧಕ ಸಂಘಗಳ ಸಂಯುಕ್ತಾಶ್ರಯದಲ್ಲಿ ನಡೆದ ಸಾಮಾಜಿಕ ಅರಣ್ಯೀಕರಣ ಸಸಿನಾಟಿ ಕಾರ್ಯಕ್ರಮದಲ್ಲಿ ಸಸಿ ವಿತರಿಸಿ ಅವರು ಮಾತನಾಡಿದರು. ಧರ್ಮಸ್ಥಳ ಸಂಸ್ಥೆಯು ಕೇವಲ ಯೋಜನೆಗಳನ್ನು ರೂಪಿಸಿ ಕೈ ತೊಳೆದುಕೊಳ್ಳುವುದಿಲ್ಲ. ಅವುಗಳ ಅನುಷ್ಠಾನದಿಂದ ಹಿಡಿದು ಯೋಜನೆಗಳು ಫಲಾನುಭವಿಗಳನ್ನು ತಲುಪುವವರೆಗೂ ನಿಗಾ ಇಡುತ್ತಿದೆ. ಇದರ ಪರಿಣಾಮ ಕೇವಲ ಬೆಳ್ತಂಗಡಿ ಗ್ರಾಮದಿಂದ ಆರಂಭವಾದ ಯೋಜನೆ ರಾಜ್ಯ ಹಾಗೂ ನೆರೆಯ ಮಹಾರಾಷ್ಟ್ರ ಮತ್ತು ಕೇರಳ ರಾಜ್ಯದ ವರೆಗೂ ವಿಸ್ತರಿಸಿದೆ ಎಂದು ಹೇಳಿದರು. ಹಿಂದಿನ ಕಾಲದ ಪೂರ್ವಜರು ಹಬ್ಬ ಹರಿದಿನಗಳ ಆಚರಣೆ ಮಾಡುವುದರ ಹಿಂದೆ ಅದರದ್ದೇ ಆದ ಮಹತ್ವ ಇರುತ್ತವೆ. ಈ ದಿಶೆಯಲ್ಲಿ ಪುರಾತನ ಕಾಲದ ಹಬ್ಬ ಮತ್ತು ಅವುಗಳ ಮಹತ್ವವನ್ನು

ಜಾತಿ, ಪಂಗಡಗಳ ಕುಂದು ಕೊರತೆ ಸಭೆ

ಬೈಲಹೊಂಗಲ: ಪಟ್ಟಣದ ತಾ.ಪಂ.ಸಭಾಂಗಣದಲ್ಲಿ ಬೈಲಹೊಂಗಲ ಉಪವಿಭಾಗದ ಅನುಸೂಚಿತ ಜಾತಿ ಮತ್ತು ಪಂಗಡಗಳ ಕುಂದು ಕೊರತೆ ಸಭೆಯನ್ನು ಡಿವಾಯ್‌ಎಸ್ಪಿ ರವಿ ನಾಯಕ ಅಧ್ಯಕ್ಷತೆಯಲ್ಲಿ ಭಾನುವಾರ ನಡೆಯಿತು. ದಲಿತ ಸಮಾಜದ ಮುಖಂಡ ರಮೇಶ ಹುಲ್ಲೇನ್ನವರ, ಶಿವಯೋಗಿ ಹುಲ್ಲೇನ್ನವರ, ಸಂಜೀವ ಮುರಗೋಡ ಮಾತನಾಡಿ, ಪಟ್ಟಣದ ಅಂಬೇಡ್ಕರ ನಗರದಲ್ಲಿರುವ ಸರಕಾರಿ ಪಿಯು ಮಹಾವಿದ್ಯಾಲಯದ ಹತ್ತಿರ ಪುಂಡ-ಪೋಕರಿಗಳು ದ್ವಿಚಕ್ರ ವಾಹನಗಳಲ್ಲಿ ಕರ್ಕಶವಾದ ಶಬ್ದ ಮಾಡುತ್ತಿದ್ದಾರೆ. ಇದರ ಜತೆಗೆ ಬೈಕ್ ಮೇಲೆ ತ್ರಿಬಲ್ ರೈಡ್ ಮಾಡಿಕೊಂಡು ಯುವತಿಯರನ್ನು ಚುಡಾಯಿಸುತ್ತಿದ್ದು ಇಂತಹವರ ಮೇಲೆ ಕ್ರಮ ಜರುಗಿಸಬೇಕು.ಅಪರಾಧ ಪ್ರಕರಣಗಳನ್ನು ತಡೆಗಟ್ಟಲು ನಗರದಲ್ಲಿ ಸಿಸಿಟಿವ್ಹಿಗಳನ್ನು ಅಳವಡಿಸಬೇಕು. ಬಜಾರ ರಸ್ತೆ ಸೇರಿದಂತೆ ಕೆಲ ಕಡೆ ಟ್ರಾಫಿಕ್ ಸಮಸ್ಯೆ ಹೆಚ್ಚಾಗಿದ್ದು ಕೂಡಲೇ ಪೊಲೀಸರು ಕ್ರಮ ಜರುಗಿಸಬೇಕು. ಡಿಎಸ್‌ಎಸ್ ರಾಜ್ಯಾಧ್ಯಕ್ಷ ಸುರೇಶ ರಾಯಪ್ಪಗೋಳ ಮಾತನಾಡಿ, ಜಾತಿ ನಿಂದನೆ ಪ್ರಕರಣ ದಾಖಲಾದರೆ ತಕ್ಷಣ ಆರೋಪಿಗಳಿಗೆ ಬಂಧಿಸಿ, ಕಠಿಣ ಕ್ರಮ ಜರುಗಿಸುವುದರ ಜತೆ ಜಾಮೀನು ಸಿಗದಂತೆ ನೋಡಿಕೊಳ್ಳಬೇಕು. ತಾಲೂಕಿನ ಗುಡದೂರ ಗ್ರಾಮದ ಶಾಲೆಯೊಂದರಲ್ಲಿ ಶಿಕ್ಷಕನೊಬ್ಬ ಗಣರಾಜ್ಯೋತ್ಸವ ದಿನದಂದ ಭಾಷಣ ಮಾಡುವಾಗ ಸಂವಿಧಾನ ಕುರಿತು ಮಾತನಾಡುವ ಬದಲು ರಾಜಕೀಯ ಬಗ್ಗೆ ಮಾತನಾಡಿ ಮಕ್ಕಳಲ್ಲಿ ದ್ವೇಷ ಮೂಡಿಸಿರುವುದಾಗಿ ಹೇಳಿದರು.

ಸಕ್ಕರೆ ಕಾರ್ಖಾನೆಗಳಿಗೆ ಸಹಕಾರಿ ಕೊಡುಗೆ ಅಪಾರ

ಬಾಪೂಜಿ ಬ್ಯಾಂಕ್ ನೂತನ ಕೇಂದ್ರ ಕಚೇರಿ ಲೋಕಾರ್ಪಣೆ | ಸಹಕಾರ ಸಚಿವ ಕೆ.ಎನ್.ರಾಜಣ್ಣ ಹೇಳಿಕೆ

ಬಾಗಲಕೋಟೆ: ಉತ್ತರ ಕರ್ನಾಟಕದಲ್ಲಿ ಹೆಚ್ಚಿನ ಪ್ರಮಾಣದಲ್ಲಿ ಸಕ್ಕರೆ ಕಾರ್ಖಾನೆಗಳು ಪ್ರಾರಂಭವಾಗಲು ಸಹಕಾರಿ ಸಂಘಗಳ ಕೊಡುಗೆ ಅಪಾರವಾಗಿದೆ ಎಂದು ಸಹಕಾರ ಸಚಿವ ಕೆ.ಎನ್.ರಾಜಣ್ಣ ಹೇಳಿದರು.

ನವನಗರದ ಸೆಕ್ಟರ್ ಸಂಖ್ಯೆ 25ರಲ್ಲಿ ನೂತನವಾಗಿ ನಿರ್ಮಿಸಿರುವ ಬಾಪೂಜಿ ಸಹಕಾರಿ ಸಂಘ ನಿಯಮಿತದ ಕೇಂದ್ರ ಕಚೇರಿಯನ್ನು ಉದ್ಘಾಟಿಸಿ ಮಾತನಾಡಿದ ಅವರು, ರಾಷ್ಟ್ರೀಕೃತ ಬ್ಯಾಂಕ್‌ಗಳು ಕೇವಲ ಕಾಗದಪತ್ರಗಳನ್ನು ಜೋಡಿಸಲು ಹೇಳಿ ಸಾಲ ಕೊಡಲಾಗುವುದಿಲ್ಲ ಎಂದು ನಿರಾಕರಿಸುತ್ತವೆ. ಇದರಿಂದಲೇ ಹೆಚ್ಚಿನ ಸಕ್ಕರೆ ಕಾರ್ಖಾನೆಗಳು ಸಹಕಾರ ಸಂಘಗಳಿಂದ ಸಾಲ ಪಡೆದೇ ಪ್ರಾರಂಭವಾಗಿವೆ ಎಂದರು.

ಪತ್ತಿನ ಸಹಕಾರ ಸಂಘಗಳಲ್ಲಿ ಸಾಲ ಪಡೆದವರು ಸಾಲವನ್ನು ಸದುದ್ದೇಶಕ್ಕೆ ಬಳಸುವ ಮೂಲಕ ಸರಿಯಾಗಿ ಸಂಘಗಳಿಗೆ ಬಡ್ಡಿ ಸಮೇತರಾಗಿ ಕಟ್ಟಿದಾಗ ಮಾತ್ರ ಸಂಘಗಳು ಬೆಳೆಯುವ ಜತೆಗೆ ಅದರಿಂದ ಸಾಲ ಪಡೆದವರು ಸಹಿತ ಬೆಳೆಯಲು ಸಾಧ್ಯವಾಗುತ್ತದೆ. ಸಹಕಾರ ಸಂಘಗಳ ಯಶಸ್ವಿಗೆ ನಿರ್ದೇಶಕರು ಹಾಗೂ ಆಡಳಿತ ಮಂಡಳಿಯಷ್ಟೇ ಪ್ರಮುಖವಾದ ಪಾತ್ರವನ್ನು ಸಿಬ್ಬಂದಿ ನಿರ್ವಹಿಸಿರುತ್ತಾರೆ. ಬರುವ ಗ್ರಾಹಕರ ಅಗತ್ಯತೆಗಳನ್ನು ಪೂರೈಸುವ ನೌಕರರಿಂದಲೇ ಸಹಕಾರಿ ಸಂಘ ಯಶಸ್ವಿಯಾಗಿ ಮುನ್ನಡೆಯಲು ಸಾಧ್ಯ ಎಂದರು.

ಗ್ರಾಮೀಣ ಭಾಗದ ಜಿಡಿಪಿ ಹೆಚ್ಚಾಗಬೇಕಿದೆ: ದೇಶದ ಜಿಡಿಪಿ ಹೆಚ್ಚಿದೆ ಬೆನ್ನು ತಟ್ಟಿಕೊಳ್ಳುವ ಹಂತದಲ್ಲಿ ನಾವಿಲ್ಲ. ದೇಶದಲ್ಲಿ 10 ಎಕರೆ ಹೊಂದಿರುವ ರೈತನಿಗಿಂತ ಬುಟ್ಟಿಯಲ್ಲಿ ಕಾಳು ಮಾರುವವರು ಹೆಚ್ಚು ಆದಾಯ ಪಡೆಯುತ್ತಿದ್ದಾರೆ. ದೇಶದ ಗ್ರಾಮೀಣ ಭಾಗದ ಜಿಡಿಪಿ 5 ರಿಂದ 6 ಆದಾಗ ಮಾತ್ರ ದೇಶದ ಜಿಡಿಪಿ ಉತ್ತಮವಾಗಿದೆ ಎಂದು ಹೇಳಬಹುದು ಎಂದರು.

ಕಾರ್ಯಕ್ರಮದ ಸಾನಿಧ್ಯ ವಹಿಸಿದ್ದ ಮಹಾರಾಷ್ಟ್ರದ ಕೊಲ್ಲಾಪುರದ ಕನ್ನೇರಿಮಠದ ಅದೃಶ್ಯ ಕಾಡಸಿದ್ಧೇಶ್ವರ ಸ್ವಾಮೀಜಿ ಮಾತನಾಡಿ, ಜನರಿಂದ, ಜನರಿಗಾಗಿ ಹಾಗೂ ಜನರಿಗೋಸ್ಕರ ಇರುವುದೇ ಪ್ರಜಾಪ್ರಭುತ್ವ. ಆದರೆ, ಇಂದು ಹಣ ಎಲ್ಲ ರೂಪದಲ್ಲಿ ವ್ಯಾಪಿಸಿರುವುದರಿಂದ ಹಣದಿಂದ, ಹಣಕ್ಕಾಗಿ ಹಾಗೂ ಹಣವಂತರು ನಡೆಸಿಕೊಂದು ಹೋಗುವ ಮಟ್ಟಿಗೆ ಬಂದು ನಿಂತಿದೆ ಎಂದು ಬೇಸರ ವ್ಯಕ್ತ ಪಡಿಸಿದರು.

ಬಾಗಲಕೋಟೆಯ ನವನಗರದ ಸೆಕ್ಟರ್ ಸಂಖ್ಯೆ 25ರಲ್ಲಿ ನೂತನವಾಗಿ ನಿರ್ಮಿಸಲಾದ ಬಾಪೂಜಿ ಪತ್ತಿನ ಸೌಹಾರ್ದ ಸಹಕಾರಿ ಸಂಘದ ಕೇಂದ್ರ ಕಚೇರಿಯನ್ನು ಗಣ್ಯರು ಉದ್ಘಾಟಿಸಿದರು.

ಸಂಸ್ಥೆಯನ್ನು ನಂಬಿರುವ ಗ್ರಾಹಕರು ಬೆಳೆಯಬೇಕು

ಸಹಕಾರಿ ಶಕ್ತಿ ಬಲಗೊಂಡಾಗ ಮಾತ್ರ ದೇಶ ಅಭಿವೃದ್ಧಿ ಪಥದತ್ತ ಸಾಗಲು ಸಾಧ್ಯ. ಜಿಲ್ಲೆಯ ಜನರಿಗೆ ಆರ್ಥಿಕವಾಗಿ ಸಹಾಯ ಮಾಡುವ ಉದ್ದೇಶದಿಂದ 2008 ರಲ್ಲಿ ಬಾಪೂಜಿ ಬ್ಯಾಂಕ್ ಪ್ರಾರಂಭಿಸಲಾಯಿತು. ಗ್ರಾಹಕರ ನಂಬಿಕೆ, ನಿರ್ದೇಶಕರ ಮಂಡಳಿ ಹಾಗೂ ಸಿಬ್ಬಂದಿಯ ಸೇವೆಯಿಂದಲೇ ಬಾಪೂಜಿ ಬ್ಯಾಂಕ್ ಇಂದು 61 ಶಾಖೆಗಳನ್ನು ಹೊಂದಿದ್ದು, ಮುಂದಿನ ದಿನಗಳಲ್ಲಿ ಪಕ್ಕದ ರಾಜ್ಯಗಳಲ್ಲೂ ಬ್ಯಾಂಕ್ ಶಾಖೆಗಳನ್ನು ಪ್ರಾರಂಭಿಸಲಾಗುತ್ತಿದೆ. ಸಹಕಾರ ಸಂಘಗಳನ್ನು ಸ್ಥಾಪಿಸಿರುವವರು ಬೆಳೆದು ದೊಡ್ಡವರಾಗದೇ, ಸಂಘಗಳನ್ನು ಸ್ಥಾಪಿಸಿದವರು ಬಡವರಾಗಿ ಅದನ್ನು ನಂಬಿರ ಗ್ರಾಹಕರು ಬೆಳೆದು ದೊಡ್ಡವಾರಗಬೇಕು ಎಂಬ ಯೋಚನೆಯಿಂದಲೇ ಬಾಪೂಜಿ ಬ್ಯಾಂಕ್ ಕಾರ್ಯನಿರ್ವಹಿಸುತ್ತಿದೆ ಎಂದು ಬಾಪೂಜಿ ಬ್ಯಾಂಕ್ ಅಧ್ಯಕ್ಷ ಹಾಗೂ ಮಾಜಿ ಸಚಿವ ಎಸ್.ಆರ್.ಪಾಟೀಲ ಹೇಳಿದರು.

ನಿರಾಶರಾಗದೇ, ಆಶಾದಾಯಕರಾಗಿರಿ

ಬಾಪೂಜಿ ಬ್ಯಾಂಕ್ ಅಧ್ಯಕ್ಷ ಹಾಗೂ ಮಾಜಿ ಸಚಿವ ಎಸ್.ಆರ್.ಪಾಟೀಲ ಅವರ ಹೆಸರು ಈ ಹಿಂದೆ ರಾಜ್ಯಸಭಾ ಹಾಗೂ ವಿಧಾನ ಪರಿಷತ್ ಸ್ಥಾನಕ್ಕೆ ಕೇಳಿ ಬಂದಿತ್ತು. ಆದರೆ, ಕೊನೆ ಹಂತದಲ್ಲಿ ಯಾವುದು ಸಿಕ್ಕಿಲ್ಲ. ಕಾಂಗ್ರೆಸ್ ಬಹುದೊಡ್ಡ ಪಕ್ಷವಾಗಿದ್ದು, ಇಲ್ಲಿ ಎಲ್ಲವನ್ನು ಹೈ ಕಮಾಂಡ್ ನಿರ್ಧರಿಸುತ್ತದೆ. ಹೈ ಕಮಾಂಡ್ ಮುಂದೆ ಹೋಗದೇ ನಮ್ಮಲ್ಲಿ ಏನು ಸಿಗಲಾರದು. ಎಸ್.ಆರ್.ಪಾಟೀಲರಿಗೆ ಪೂರ್ತಿ ಹೈ ಕಮಾಂಡ್ ಪರಿಚಯವಿದ್ದು, ಅವರಲ್ಲಿ ಮನವಿ ಮಾಡಿ. ಇಲ್ಲದಿದ್ದರೆ ಕಣ್ಣಿಗೆ ಕಾಣದಿದ್ದರೇ ತಲೆಯಿಂದಲೇ ನಮ್ಮನ್ನು ತಗೆದುಬಿಡುತ್ತಾರೆ. ಅಧಿಕಾರ ಹಾಗೂ ಐಶ್ವರ್ಯ ಯಾವಾಗ ಬರುತ್ತದೆ ಗೊತ್ತಿಲ್ಲ. ನಿರಾಶರಾಗಬೇಡಿ, ಮುಂದೆ ದೇವರ ಆಶೀರ್ವಾದ ಆಗುತ್ತದೆ ಎಂದು ಸಚಿವ ಕೆ.ಎನ್. ರಾಜಣ್ಣ ಹೇಳಿದರು.

> **ಬಾಪೂಜಿ ಬ್ಯಾಂಕ್ ರಾಜ್ಯದ ಎಲ್ಲೆಡೆ ತನ್ನ ಕಚೇರಿ ಸ್ಥಾಪಿಸಬಹುದು. ಆದರೆ, ಅದು ಬಹುರಾಜ್ಯ ಪತ್ತಿನ ಸಹಕಾರಿ ಸಂಘವಾಗಲು ಮುಂದಾದಾಗ ಅದು ಕೇಂದ್ರ ಸರಕಾರದ ಸಹಕಾರ ಇಲಾಖೆ ವ್ಯಾಪ್ತಿಗೆ ಬರುತ್ತದೆ. ಅಲ್ಲಿ ಕೆಲವೊಂದು ನಿಯಮಗಳಿರುವುದರಿಂದ ಆದಷ್ಟು ಎಚ್ಚರಿಕೆಯಿಂದಲೇ ಬೇರೆ ರಾಜ್ಯಗಳಲ್ಲಿ ಸಹಕಾರಿ ಸಂಘದ ವಿಸ್ತರಿಸಬೇಕು.**
>
> -ಕೆ.ಎನ್.ರಾಜಣ್ಣ
> ಸಹಕಾರ ಸಚಿವ

> **ಇಂದಿನ ದಿನಗಳಲ್ಲಿ ದಯೆ, ಕರುಣೆ, ಸೇವಾ ಮನೋಭಾವ ಹಾಗೂ ಉಪಕಾರಮಯಿ ಮೌಲ್ಯಗಳನ್ನು ಹೊಂದಿರುವ ರಾಜಕಾರಣಿಗಳಿಗೆ ಬೆಲೆ ಇಲ್ಲ. ಉಪದ್ಯಾಪಿ ಮೌಲ್ಯದ ರಾಜಕಾರಣಿಗಳಿಗೆ ಬೆಲೆ ಇದೆ.**
>
> -ಅದೃಶ್ಯ ಕಾಡಸಿದ್ಧೇಶ್ವರ ಸ್ವಾಮೀಜಿ
> ಕನ್ನೇರಿಮಠ, ಕೊಲ್ಲಾಪುರ

ಬಾಗಲಕೋಟೆಯ ನವನಗರದ ಸೆಕ್ಟರ್ ಸಂಖ್ಯೆ 25ರಲ್ಲಿ ನೂತನವಾಗಿ ನಿರ್ಮಿಸಲಾದ ಬಾಪೂಜಿ ಪತ್ತಿನ ಸೌಹಾರ್ದ ಸಹಕಾರಿ ಸಂಘದ ಕೇಂದ್ರ ಕಚೇರಿ ಉದ್ಘಾಟನೆ ಕಾರ್ಯಕ್ರಮದಲ್ಲಿ ನಿರ್ದೇಶಕ ಮಂಡಳಿಯವರನ್ನು ಗಣ್ಯರು ಸತ್ಕರಿಸಿದರು.

ಗೌಡರ ಮೇಲೆ ಜನರಿಗೆ ವಿಶ್ವಾಸ: ರೈತರಿಗಾಗಿ 1905ರಲ್ಲಿ ಹುಟ್ಟಿಕೊಂಡ ಸಹಕಾರ ಕ್ಷೇತ್ರ ಇಂದು ಎಲ್ಲ ರಂಗದಲ್ಲೂ ಬಂದು ನಿಂತಿದೆ. ಸಹಕಾರ ಕ್ಷೇತ್ರದಲ್ಲಿ ಉತ್ತಮ ಆಡಳಿತಗಾರ ಅವಶ್ಯಕತೆ ಇರುತ್ತದೆ. ಆಡಳಿತದ ವೈಫಲ್ಯದಿಂದಲೇ ದೇಶದಲ್ಲಿ ಅನೇಕ ಸಹಕಾರಿ ಸಂಘಗಳು ನಷ್ಟವಾಗಿವೆ. ಮಾಜಿ ಸಚಿವ ಎಸ್.ಆರ್.ಪಾಟೀಲ (ಗೌಡರು) ಮೇಲಿನ ವಿಶ್ವಾಸದಿಂದಲೇ ಇಂದು ಬಾಪೂಜಿ ಬ್ಯಾಂಕ್‌ನಲ್ಲಿ ಜನರು 1,000 ಕೋಟಿ ರು.ವರೆಗೆ ಠೇವಣಿ ಇಟ್ಟಿದ್ದಾರೆ. ಮುಂದಿನ ದಿನಗಳಲ್ಲಿ ಬ್ಯಾಂಕ್ ಗ್ರಾಹಕರ ಹೆಚ್ಚಿನ ಸೇವೆ ಮಾಡುತ್ತಲೇ ಎತ್ತರವಾಗಿ ಬೆಳೆಯಲಿ ಎಂದು ಹಾರೈಸಿದರು.

ವೇದಿಕೆ ಕಾರ್ಯಕ್ರಮವನ್ನು ರಾಜ್ಯ ಅಪೆಕ್ಸ್ ಬ್ಯಾಂಕ್ ಅಧ್ಯಕ್ಷ ಬೆಳ್ಳಿಪ್ರಕಾಶ ಉದ್ಘಾಟಿಸಿದರು. ನಾಮಫಲಕವನ್ನು ಸಂಸದ ಪಿ.ಸಿ.ಗದ್ದಿಗೌಡರ ಅನಾವರಣಗೊಳಿಸಿದರು. ಆಡಳಿತ ಮಂಡಳಿ ಸಭಾ ಭವನವನ್ನು ರಾಜ್ಯಸಭಾ ಸದಸ್ಯ ನಾರಾಯಣಸಾ ಭಾಂಡಗೆ ಉದ್ಘಾಟಿಸಿದರು. ಸಭಾ ಭವನವನ್ನು ಮಾಜಿ ಶಾಸಕ ವೀರಣ್ಣ ಚರಂತಿಮಠ ಉದ್ಘಾಟಿಸಿದರು. ಗಣಕಯಂತ್ರವನ್ನು ಬಿಡಿಸಿಸಿ ಬ್ಯಾಂಕ್ ಅಧ್ಯಕ್ಷ ಅಜಯಕುಮಾರ ಸರನಾಯಕ ಉದ್ಘಾಟಿಸಿದರು. ಕ್ಯಾಶ ಕೌಂಟರ್‌ವನ್ನು ಜಿ.ನಂಜನಗೌಡ ಉದ್ಘಾಟಿಸಿದರು.

ರಾಜ್ಯ ಸೌಹಾರ್ದ ಸಂಯುಕ್ತ ಸಹಕಾರಿ ನಿಯಮಿತದ ಉಪಾಧ್ಯಕ್ಷ ಎ.ಆರ್.ಪ್ರಸನ್ನಕುಮಾರ, ರಾಜ್ಯ ಅಪೆಕ್ಸ್ ಬ್ಯಾಂಕ್ ವ್ಯವಸ್ಥಾಪಕ ನಿರ್ದೇಶಕ ಸಿ.ಎನ್.ದೇವರಾಜ, ರಾಜ್ಯ ಸೌಹಾರ್ದ ಸಂಯುಕ್ತ ಸಹಕಾರಿ ಶರಣಗೌಡ ಪಾಟೀಲ, ಜಿಲ್ಲಾ ಕಾಂಗ್ರೆಸ್ ಅಧ್ಯಕ್ಷ ಎಸ್.ಜಿ.ನಂಜಯ್ಯನಮಠ, ಬ್ಯಾಂಕ್ ಉಪಾಧ್ಯಕ್ಷ ಜಿ.ಎನ್.ಪಾಟೀಲ, ಬ್ಯಾಂಕ್‌ನ ಮುಖ್ಯ ಕಾರ್ಯನಿರ್ವಾಹಕ ಅಧಿಕಾರಿ ಎಸ್.ಸಿ.ಮೋಟಗಿ, ನಿರ್ದೇಶಕರಾದ ಎಂ.ಎಸ್.ಪಾಟೀಲ, ಎಂ.ಟಿ.ಅರಳಿಕಟ್ಟಿ, ಎಸ್.ಬಿ.ಬೆಳಗಲಿ ಸೇರಿದಂತೆ ಅನೇಕರಿದ್ದರು.

ಸಮಾಚಾರ ಸಣ್ಣದಲ್ಲ

ಪರಿಸರ ಕಾಳಜಿಯಿಂದ ನಮ್ಮ ಬದುಕು ಸುಂದರ

ಬಾಗಲಕೋಟೆ: ನಮ್ಮ ನಾಡಲ್ಲಿ ನಿತ್ಯ ನಿರಂತರವು ಪರಿಸರ ಕಾಳಜಿ ಹೊಂದಿದಲ್ಲಿ ಮಾತ್ರ ಮಾನವನ ಬದುಕು ಸುಂದರವಾಗಿರುತ್ತದೆ ಎಂದು ಡಾ. ಅಂಬೇಡ್ಕರ್ ವಿದ್ಯಾವರ್ಧಕ ಶಿಕ್ಷಣ ಸಮಿತಿಯ ಅಧ್ಯಕ್ಷ ಮುತ್ತಣ್ಣ ಬೆಣ್ಣೂರ ಅಭಿಪ್ರಾಯಪಟ್ಟರು. ತಾಲೂಕಿನ ಬೆಣ್ಣೂರ ಗ್ರಾಮದ ಮಲ್ಲಿಕಾರ್ಜುನ ಪ್ರೌಢ ಶಾಲೆಯಲ್ಲಿ ವಿಶ್ವ ಪರಿಸರ ದಿನಾಚರಣೆಯಲ್ಲಿ ಸಂಸ್ಥೆಯ ಶಾಲಾ ಮೈದಾನದಲ್ಲಿ ಸಸಿಗಳನ್ನು ನೆಟ್ಟು, ವಿದ್ಯಾರ್ಥಿಗಳು ಪ್ರತಿಯೊಬ್ಬರೂ ಪರಿಸರದ ಬಗ್ಗೆ ಕಾಳಜಿ ವಹಿಸಬೇಕು ಎಂದರು. ಸಂಸ್ಥೆಯ ಕಾರ್ಯದರ್ಶಿ ಕುಮಾರ ಮಾದರ, ಗ್ರಾಮದ ಮುಖಂಡರಾದ ಕನಕಪ್ಪ ದೊಡಮನಿ, ಕೃಷ್ಣಾ ಬೆಣ್ಣೂರ, ಮುದ್ದಣ್ಣ ಬೆಣ್ಣೂರ, ಬಸಪ್ಪ ಮಾದರ, ಲಕ್ಕಣ್ಣ ದೊಡಮನಿ, ಶಾಲಾ ಸಹ ಶಿಕ್ಷಕರುಗಳಾದ ಸಿ.ಎಸ್. ಹೂಲಿಕಂತಿಮಠ, ರವಿ ಬೂದಿಹಾಳ, ಎಚ್.ಜಿ. ಹುಲ್ಲಿಕೇರಿ, ಎ.ಬಿ.ಕಿತ್ತೂರ, ರಾಘವೇಂದ್ರ ತಳ ವಾರ, ವೈ.ಆರ್.ಭರಮಣ್ಣವರ ಸೇರಿದಂತೆ ಇತರರಿದ್ದರು.

ಶಾಲಾ ಮಕ್ಕಳಿಗೆ ಸಮವಸ್ತ್ರ ವಿತರಣೆ

ಕೆರೂರ: ಪಟ್ಟಣದ ಹಳಪೇಟ ಓಣಿಯ ಸರಕಾರಿ ಮಾದರಿ ಪ್ರಾಥಮಿಕ ಶಾಲೆಯಲ್ಲಿ ಶನಿವಾರ ಕೆರೂರ ಶಾಲೆಯ ಮಕ್ಕಳಿಗೆ ಶಾಲಾ ಎಸ್ ಡಿ ಎಮ್ ಸಿ ಅಧ್ಯಕ್ಷ ಸತೀಶ ಎಮ್ ಕ್ಷತ್ರಿ ಇವರು 2024-25 ನೇ ಸಾಲಿನ ಉಚಿತ ಪಠ್ಯಪುಸ್ತಕ ಹಾಗೂ ಎರಡು ಜತೆ ಸಮವಸ್ತ್ರವನ್ನು ವಿತರಣೆಮಾಡಿದರು. ವಿದ್ಯಾರ್ಥಿಗಳು ಸರಕಾರದ ಅನುಕೂಲ ಪಡೆಯುವುದರ ಜೊತೆಗೆ ಉತ್ತಮ ಶಿಕ್ಷಣ ಪಡೆದು ಸಮಾಜಕ್ಕೆ ಉತ್ತಮ ಪ್ರಜೆಯಾಗಬೇಕೆಂದು ಹೇಳಿದರು. ಈ ಸಂದರ್ಭದಲ್ಲಿ ಪಾಲಕರಾದ ಶರಣು ಹಡಪದ ಮುಖ್ಯಗುರುಮಾತೆ ಎನ್.ಡಿ.ಟಂಕಶಾಲಿ ಹಾಗೂ ಶಿಕ್ಷಕ/ಶಿಕ್ಷಕಿಯರು ಉಪಸ್ಥಿತರಿದ್ದರು.

ಪತ್ತಿನ ಸೌಹಾರ್ದ 67.39 ಲಕ್ಷ ರು. ಲಾಭ

ಬಾದಾಮಿ: 2023-24 ನೇ ಸಾಲಿನ ಮಾರ್ಚ 31 ಕ್ಕೆ ಶ್ರೀ ಗುರು ಸದಾಶಿವ ಸೌಹಾರ್ದ ಸಹಕಾರಿ ನಿಯಮಿತಕ್ಕೆ ರು.67.39 ಲಕ್ಷ ಲಾಭ ಗಳಿಸಿದೆ ಎಂದು ಸಂಘದ ಅಧ್ಯಕ್ಷ, ರಾಜ್ಯ ಎಸ್.ಎಲ್.ಡಿ.ಪಿ.ಉಪಾಧ್ಯಕ್ಷ ಮಹಾಂತೇಶ ಮಮದಾಪೂರ ತಿಳಿಸಿದರು. ಅವರು ತಮ್ಮ ಸಹಕಾರಿ ಸಂಘದ ಪ್ರಧಾನ ಕಚೇರಿಯಲ್ಲಿ ಕರೆದ ಪತ್ರಿಕಾಗೋಷ್ಠಿಯನ್ನು ಉದ್ದೇಶಿಸಿ ಮಾತನಾಡಿದರು. ಸನ್ 2016 ರಲ್ಲಿ 1196 ಸದಸ್ಯರೊಂದಿಗೆ ರೂ.1.80 ಕೋಟಿ ದುಡಿಯುವ ಬಂಡವಾಳದೊಂದಿಗೆ ಪ್ರಾರಂಭವಾದ ನಮ್ಮ ಸಂಘವು ಪ್ರಸಕ್ತ ವರ್ಷ 3708 ಸದಸ್ಯರು, ರು.63.08 ಕೋಟಿ ಠೇವಣಿ ಸಂಗ್ರಹಿಸಲಾಗಿದ್ದು, ಇದರಲ್ಲಿ ರು.56.23 ಕೋಟಿ ಸಾಲ ನೀಡಲಾಗಿದೆ. ರು.69.10 ಕೋಟಿ ದುಡಿಯುವ ಬಂಡವಾಳ ಹೊಂದಿದ್ದು, ಸಂಘದ ಎಲ್ಲ ನಿರ್ದೇಶಕರು, ಆಡಳಿತ ಮಂಡಳಿ ಮತ್ತು ಸಿಬ್ಬಂದಿಗಳ ಸಹಕಾರದಿಂದ ಮಾರ್ಚ 31, 2024 ಕ್ಕೆ ರು. 67.39 ಲಕ್ಷ ನಿವ್ವಳ ಲಾಭ ಗಳಿಸಿದೆ. ಹೊಸ ಎರಡು ಶಾಖೆಗಳನ್ನು ಪ್ರಾರಂಭಿಸಲು ತೀರ್ಮಾನಿಸಲಾಗಿದೆ ಎಂದು ತಿಳಿಸಿದರು. ಪತ್ರಿಕಾಗೋಷ್ಠಿಯಲ್ಲಿ ಬಿಡಿಸಿಸಿ ಬ್ಯಾಂಕ್ ನಿರ್ದೇಶಕ ಕುಮಾರಗೌಡ ಜನಾಲಿ, ಉಪಾಧ್ಯಕ್ಷ ಬಸವರಾಜ ಪಾಟೀಲ(ನಸಬಿ), ನಿರ್ದೇಶಕರಾದ ಮುತ್ತು ಚಿನಿವಾಲರ, ಶೇಖಣ್ಣ ಹಂಗರಗಿ, ಮಹಾಂತೇಶ ಮೆಣಸಗಿ, ರುದ್ರೇಶ ಬೇನಾಳ, ಸಿದ್ದಣ್ಣ ಶಿವನಗುತ್ತಿ, ಮುತ್ತಣ್ಣ ಕಳ್ಳಿಗುಡ್ಡ, ಭೀಮನಗೌಡ ಪಾಟೀಲ, ಆಡಳಿತಾಧಿಕಾರಿ ಎಸ್.ಎಸ್.ಹಿರೇಮಠ, ಪ್ರಧಾನ ವ್ಯವಸ್ಥಾಪಕ ಅಣ್ಣಯ್ಯ ಕಂಬಿ ಹಾಜರಿದ್ದರು.

ಕಮಲಾ ಹಂಪನಾ ನಿಧನ ಸಾಹಿತ್ಯಲೋಕಕ್ಕೆ ನಷ್ಟ

ರಬಕವಿ-ಬನಹಟ್ಟಿ: ಕನ್ನಡ ನಾಡಿನ ಒಬ್ಬ ಶ್ರೇಷ್ಠ ಸಾಹಿತಿ ಕಮಲಾ ಹಂಪನಾರನ್ನು ನಾಡು ಕಳೆದು ಕೊಂಡು ಸಾಹಿತ್ಯ ಲೋಕಕ್ಕೆ ತುಂಬಲಾರದ ಹಾನಿ ಯಾಗಿದ್ದು ಅವರು ಮಹಿಳೆಯರಿಗೆ ಪ್ರೇರಣೆಯ ಸಾಹಿತಿ ಕೂಡಾ ಆಗಿದ್ದರು ಎಂದು ರಬಕವಿ ಗುರುದೇವ ಬ್ರಹ್ಮಾನಂದ ಆಶ್ರಮದ ಗುರುಸಿದ್ಧೇಶ್ವರ ಶ್ರೀಗಳು ಹೇಳಿರು. ರವಿವಾರ ರಬಕವಿ ಗುರುದೇವ ಬ್ರಹ್ಮಾನಂದ ಆಶ್ರಮದಲ್ಲಿ ಹಮ್ಮಿ ಕೊಂಡ ಕಮಲಾ ಹಂಪನಾವರವರ ಅಗಲಿಕೆಯ ಹಿನ್ನಲೆಯಲ್ಲಿ ಅವರಿಗೆ ನುಡಿನಮನ ಕಾರ್ಯಕ್ರ ಮದಲ್ಲಿ ಮಾತನಾಡಿದರು. ಕಸಾಪ ಅಧ್ಯಕ್ಷ ಮ. ಕೃ. ಮೇಗಾಡಿ, ಪತ್ರಕರ್ತ ಮಲ್ಲಿಕಾರ್ಜುನ ತುಂಗಳ ಮಾತನಾಡಿದರು.ಪತ್ರಕರ್ತ ಬಸಯ್ಯ ವಸ್ತ್ರದ, ಕಿರಣ ಆಳಗಿ, ವಿಶ್ವಜ ಕಾಡದೇವರ, ವಿರುಪಾಕ್ಷಯ್ಯ ಹಿರೇಮಠ, ಪ್ರಕಾಶ ಕುಂಬಾರ, ಚಂದು ತುಂಗಳ, ಯಶವಂತ ವಾಜಂತ್ರಿ, ಶೇಖರ ಕೊಪ್ಪಶೆಟ್ಟಿ, ಸಿದ್ರಾಮ ಖಾನಾಪುರ, ಶಿವಾನಂದ ಮಹಾಬಳಶೆಟ್ಟಿ ಇದ್ದರು.

{ಪ್ರಿಯಾಂಕ್ ಖರ್ಗೆ} ಜಿಲ್ಲಾ ಉಸ್ತುವಾರಿ ಸಚಿವ

ತೋಟಗಾರಿಕೆ ಬೆಳೆ ವಿಸ್ತೀರ್ಣ ಹೆಚ್ಚಿಸಬೇಕು. ಇಲ್ಲಿನ ಕೆಂಬಾಳೆ, ಕಲ್ಲಂಗಡಿ ಅಂತಹ ಹಣ್ಣುಗಳನ್ನು ಸೂಪರ್ ಫುಡ್ ಬ್ರ್ಯಾಂಡ್ ನಡಿ ಮಾರಾಟ ಮಾಡಬೇಕು. ರೈತರಿಗೆ ಉತ್ತಮ ಮಾರುಕಟ್ಟೆ ವ್ಯವಸ್ಥೆ ಕಲ್ಪಿಸಬೇಕೆಂದ ಅವರು ಅತಿವೃಷ್ಟಿ ಹಾನಿಯಾದಲ್ಲಿ ಮೇವು ದಾಸ್ತಾನು, ಜಾನುವಾರುಗಳಿಗೆ ಲಸಿಕಾಕರಣ ಮಾಡಬೇಕು.

ಯೋಗದಿಂದ ಆರೋಗ್ಯವಂತ ಸಮಾಜ

ಹುನಗುಂದ: ಮಾನವನ ಆರೋಗ್ಯ ರಕ್ಷಣೆಗೆ ಯೋಗವು ಅತ್ಯಂತ ಪ್ರಮುಖ ಪಾತ್ರ ವಹಿಸುತ್ತದೆ. ಯೋಗಾಭ್ಯಾಸ ರೂಢಿಸಿಕೊಳ್ಳುವುದರಿಂದ ಆರೋಗ್ಯ ರಕ್ಷಣೆ ಮತ್ತು ರೋಗಗಳನ್ನು ನಿಯಂತ್ರಿಸಬಹುದು. ಆರೋಗ್ಯವಂತ ದೇಹದಲ್ಲಿ ಆರೋಗ್ಯಪೂರ್ಣ ಆಲೋಚನೆಗಳು ಹೊರಹೊಮ್ಮುತ್ತಿದ್ದು ಆರೋಗ್ಯವಂತ ಜನತೆಯಿಂದ ಮಾತ್ರ ಸದೃಢ ಸಮಾಜ ನಿರ್ಮಾಣದ ಕನಸನ್ನು ಕಾಣಲು ಸಾಧ್ಯ ಎಂದು ಕರ್ನಾಟಕ ಸರಕಾರ ವೀರಶೈವ ಲಿಂಗಾಯತ ಅಭಿವೃದ್ಧಿ ನಿಗಮ ಅಧ್ಯಕ್ಷ ಶಾಸಕ ವಿಜಯಾನಂದ ಕಾಶಪ್ಪನವರ ಹೇಳಿದರು.

ತಾಲೂಕ ಪಂಚಾಯತ ಸಹಯೋಗದಲ್ಲಿ 10 ನೇ ಅಂತರಾಷ್ಟ್ರೀಯ ಯೋಗ ದಿನಾಚರಣೆ ಅಂಗವಾಗಿ ತಾಲೂಕಾ ಕ್ರೀಡಾಂಗಣದಲ್ಲಿ ಹಮ್ಮಿಕೊಂಡ ಸಾಮೂಹಿಕ ಯೋಗ ಕಾರ್ಯಕ್ರಮವನ್ನು ಉದ್ಘಾಟಿಸಿ ಮಾತನಾಡಿ, ಮಾನವನ ಜೀವನ ಹಲವಾರು ಸಂಕಷ್ಟಗಳಿಂದ ತುಂಬಿಕೊಂಡಿದೆ ಅದನ್ನು ಹೋಗಲಾಡಿಸಬೇಕಾದರೆ ಪ್ರಾಚೀನ ಪರಂಪರೆಯಿಂದ ಬೆಳೆದು ಬಂದಿರುವ ಮತ್ತು ಜಗತ್ತಿಗೆ ಯೋಗದ ಮಹತ್ವವನ್ನು ಸಾರಿದ ನಮ್ಮ ಭಾರತದ ಯೋಗಭ್ಯಾಸದ ತತ್ವವನ್ನು ಜಗತ್ತಿನ ಪ್ರತಿಯೊಂದು ರಾಷ್ಟ್ರಗಳು ಆಚರಿಸುತ್ತಿರುವಾಗ ನಮ್ಮ ನಾಡಿನ ಜನರು ಆರೋಗ್ಯಕ್ಕೆ ಹೆಚ್ಚಿನ ಮಹತ್ವವನ್ನು ನೀಡಬೇಕಾದರೆ ಪ್ರತಿಯೊಬ್ಬರೂ ಯೋಗವನ್ನು ಅನುಸರಿಸಬೇಕು ಎಂದರು.

ತಾಲೂಕಾ ಕ್ರೀಡಾಂಗಣದಲ್ಲಿ 10 ನೇ ಅಂತರಾಷ್ಟ್ರೀಯ ಯೋಗ ದಿನಾಚರಣೆ ಅಂಗವಾಗಿ ಮೈದಾನದಲ್ಲಿ ಹಮ್ಮಿಕೊಂಡ ಸಾಮೂಹಿಕ ಯೋಗ ಕಾರ್ಯಕ್ರಮವನ್ನು ಅಭಿವೃದ್ಧಿ ನಿಗಮ ಅಧ್ಯಕ್ಷ ಶಾಸಕ ವಿಜಯಾನಂದ ಕಾಶಪ್ಪನವರ ಉದ್ಘಾಟಿಸಿದರು.

ಕಾರ್ಯಕ್ರಮದಲ್ಲಿ ತಹಸೀಲ್ದಾರ ನಿಂಗಪ್ಪ ಬಿರಾದಾರ, ಕ್ಷೇತ್ರ ಶಿಕ್ಷಣಾಧಿಕಾರಿ ಜಾಸ್ಮಿನ್ ಕಿಲ್ಲೇದಾರ, ತಾಪಂ ಇಒ ಮುರಳೀಧರ ದೇಶಪಾಂಡೆ,ಪುರಸಭೆ ಮುಖ್ಯಾಧಿಕಾರಿ ಪಿ.ಕೆ.ಗುಡದಾರಿ, ಸಹಾಯಕ ಕಾರ್ಯ ನಿರ್ವಾಹಕ ಅಭಿಯಂತರಾದ ವೆಂಕಟೇಶ ಹೂಲಗೇರಿ, ಮಲ್ಲಿಕಾರ್ಜುನ ಕಟ್ಟಿಮನಿ, ಸಂಗಮೇಶ ಗಡೇದ, ಮಹಾಂತೇಶ ಅವಾರಿ ಉಪಸ್ಥಿತರಿದ್ದರು, ವಿವಿಧ ಶಾಲಾ, ಕಾಲೇಜುಗಳ ವಿದ್ಯಾರ್ಥಿಗಳು ಯೋಗ ಕಾರ್ಯಕ್ರಮದಲ್ಲಿ ಪಾಲ್ಗೊಂಡಿದ್ದರು.

ದೈಹಿಕ ಶಿಕ್ಷಕರ ಬೇಡಿಕೆ ಈಡೇರಿಕೆಗೆ ಮನವಿ

ಹುನಗುಂದ: ದೈಹಿಕ ಶಿಕ್ಷಣ ಶಿಕ್ಷಕರನ್ನು ಸಹ ಶಿಕ್ಷಕರೆಂದು ಪರಿಗಣಿಸಿ ಮುಖ್ಯ ಶಿಕ್ಷಕರ ಹುದ್ದೆಗೆ ಮುಂಬಡ್ತಿ,ಸಹ ಶಿಕ್ಷಕರಿಗೆ ಸಿಗುವ ಎಲ್ಲಾ ಸೌಲಭ್ಯಗಳು ಸೇರಿದಂತೆ ಸರಕಾರ ವಿವಿಧ ಬೇಡಿಕೆಗಳ ಈಡೇರಿಸುವಂತೆ ಒತ್ತಾಯಿಸಿ ಕರ್ನಾಟಕ ರಾಜ್ಯ ದೈಹಿಕ ಶಿಕ್ಷಣ ಶಿಕ್ಷಕರ ಸಂಘದಿಂದ ಶುಕ್ರವಾರ ಹುನಗುಂದ ಕ್ಷೇತ್ರ ಶಿಕ್ಷಣಾಧಿಕಾರಿ ಜಸ್ಮೀನ ಕಿಲ್ಲೇದಾರ ಮನವಿ ಸಲ್ಲಿಸಿದರು.

ಕರ್ನಾಟಕ ರಾಜ್ಯ ದೈಹಿಕ ಶಿಕ್ಷಣ ಶಿಕ್ಷಕರ ಸಂಘದ ತಾಲೂಕ ಅಧ್ಯಕ್ಷ ಎ.ಎಚ್.ನದಾಫ್ ಮಾತನಾಡಿ ದೈಹಿಕ ಶಿಕ್ಷಣ ಶಿಕ್ಷಕರ ಅನೇಕ ಬೇಡಿಕೆಗಳನ್ನು ಈಡೇರಿಸುವಂತೆ ಕಳೆದ 17 ವರ್ಷಗಳಿಂದ ನಿರಂತರ ಸರಕಾರಕ್ಕೆ ಮನವಿ ಪತ್ರ ಸಲ್ಲಿಸುತ್ತಾ ಬಂದರೂ ಕೂಡಾ ನಮಗೆ ನೀಡಬೇಕಾದ ನ್ಯಾಯಯುತ ಬೇಡಿಕೆಗಳನ್ನು ಇಲ್ಲಿವರಿಗೆ ಈಡೇರುತ್ತಿಲ್ಲ, ಶಾಲೆಗಳಲ್ಲಿ ಸಹ ಶಿಕ್ಷಕ ಮತ್ತು ದೈಹಿಕ ಶಿಕ್ಷಣ ಶಿಕ್ಷಕರ ಮಧ್ಯೆ ತಾರತಮ್ಯ, ಅಸಮಾನತೆ ಬೆಳೆಯುತ್ತಿದೆ. ಸಮಾನ ವಿದ್ಯಾರ್ಹತೆ, ಕೆಲಸಗಳನ್ನು ಮಾಡುತ್ತಿದ್ದರೂ ಕೂಡಾ ಅನೇಕ ಸೌಲಭ್ಯಗಳಿಂದ ವಂಚಿತರಾಗಿದ್ದೇವೆ. ದೈಹಿಕ ಶಿಕ್ಷಣ ಶಿಕ್ಷಕರಿಗೆ ಸಂಬಂಧಿಸಿದಂತೆ ಪ್ರೊ.ಎಲ್.ಆರ್.ವೈದ್ಯನಾಥನ್ ವರದಿಯ ಅನುಷ್ಠಾನದ ಶಿಫಾರಸ್ಸನ್ನು ಸರಕಾರ ಸಂಪೂರ್ಣವಾಗಿ ಒಪ್ಪಿಕೊಂಡು ಕ್ಯಾಬಿನೆಟ್‌ನಲ್ಲಿ ಅನುಮೋದಿಸಿ ಕರ್ನಾಟಕ ರಾಜ್ಯ ಪತ್ರವನ್ನು ಹೊರಡಿಸಿದೆ ಈ ಸಂದರ್ಭದಲ್ಲಿ ಶಂಕರ ಪೈಲ, ಎಸ್.ಎಚ್.ಬಿರಕಬ್ಬಿ, ವಾಯ್.ಎನ್.ಪಾಟೀಲ, ಆಯ್.ಬಿ. ಆದಾಪೂರ, ಬಿ.ಎಸ್.ರಾಠೋಡ, ಎಸ್.ಎಚ್. ತೋಟದ, ಸತೀಶ ರಾಠೋಡ, ಸಿ.ವಾಯ್. ಕುರಿ, ಆರ್,ಎಚ್.ರಾಠೋಡ, ಆರ್.ಕೆ. ಭಜಂತ್ರಿ, ಮಲ್ಲು ಗೋನಾಳ, ಮಂಜು ಸೇಬಣ್ಣವರ ಉಪಸ್ಥಿತರಿದ್ದರು.

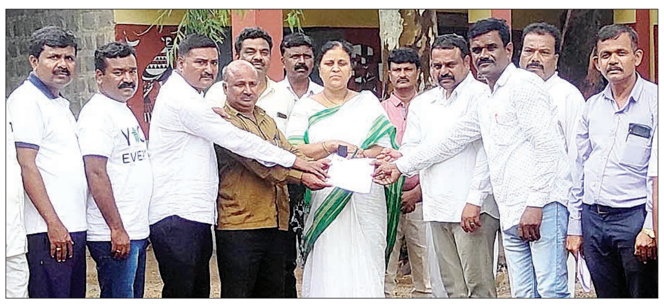
ಕರ್ನಾಟಕ ರಾಜ್ಯ ದೈಹಿಕ ಶಿಕ್ಷಣ ಶಿಕ್ಷಕರ ಸಂಘದಿಂದ ಹುನಗುಂದ ಕ್ಷೇತ್ರ ಶಿಕ್ಷಣಾಧಿಕಾರಿ ಜಸ್ಮೀನ ಕಿಲ್ಲೇದಾರ ಮನವಿ ಸಲ್ಲಿಸಿದರು.

> **ಮುಖ್ಯ ಶಿಕ್ಷಕರ ಮುಂಬಡ್ತಿ ಸೇರಿದಂತೆ ಸಹ ಶಿಕ್ಷಕರ ದೊರೆಯುವ ಎಲ್ಲಾ ಸೌಲಭ್ಯಗಳನ್ನು ದೈಹಿಕ ಶಿಕ್ಷಕರಿಗೆ ನೀಡಲು ಇಲಾಖೆಯಿಂದ ಅನುಷ್ಠಾನದ ಆದೇಶವಾಗಿಲ್ಲ ಈ ಜುಲೈ ಅಂತ್ಯದೊಳಗೆ ಆದೇಶ ಹೊರ ಬರದಿದ್ದರೇ ಈ ವರ್ಷದ ಇಲಾಖೆಯ ಕ್ರೀಡಾಕೂಟಗಳನ್ನು ಬಹಿಷ್ಕರಿಸುವ ಮೂಲಕ ಅನಿರ್ಧಿಷ್ಟಾವಧಿ ಸತ್ಯಾಗ್ರಹವನ್ನು ಹಮ್ಮಿಕೊಳ್ಳಲಾಗುವುದು ಎಂದು ಸರಕಾರಕ್ಕೆ ಎಚ್ಚರಿಸಿದರು.**
>
> -ಎ.ಎಚ್.ನದಾಫ್, ಸಂಘದ ತಾಲೂಕ ಅಧ್ಯಕ್ಷ

ರಾಠಿ, ಕಾವಡೆ ಆಂಗ್ಲ ಶಾಲೆಯ ಸಂಸತ್ತು ರಚನೆ

ಗುಳೇದಗುಡ್ಡ: ಸ್ಥಳೀಯ ರಾಠಿ ಮತ್ತು ಕಾವಡೆ ಆಂಗ್ಲ ಮಾಧ್ಯಮ ಶಾಲೆಯಲ್ಲಿ ಶಾಲಾ ಸಂಸತ್ತು ಚುನಾವಣೆ ನಡೆಸಲಾಯಿತು. ಲೋಕಸಭೆ, ವಿಧಾನಸಭೆ ಹಾಗೂ ಸ್ಥಳೀಯ ಸಂಸ್ಥೆಗಳು ಚುನಾವಣೆಯಾವರೀತಿಯಲ್ಲಿ ನಡೆಸಲಾಗುತ್ತದೆಯೇ ಅದೇ ಮಾದರಿಯಲ್ಲಿ ಮಕ್ಕಳಲ್ಲಿ ಚುನಾವಣೆ ಬಗ್ಗೆ ಜಾಗೃತಿಯನ್ನು ಮೂಡಿಸಲು ಶಾಲಾ ಸಂಸತ್ತಿಗೆ ಚುನಾವಣೆ ನಡೆಸಲಾಯಿತು. ಶಾಲಾ ಸಂಸತ್ತಿನ ಶಿಕ್ಷಣ, ಸಾಂಸ್ಕೃತಿಕ, ಹಣಕಾಸು, ಪ್ರಧಾನಮಂತ್ರಿ, ಆರೋಗ್ಯ ಮತ್ತುಕ್ರೀಡಾ ಪ್ರವಾಸ ಖಾತೆಗಳಿಗೆ ವಿದ್ಯಾರ್ಥಿಗಳು ಸ್ಪರ್ಧಿಸಿದ್ದರು.

ಚುನಾವಣೆಗೆ ಅಧಿಸೂಚನೆ ಹೊರಡಿಸುವುದು, ನೀತಿ ಸಂಹಿತೆ ಜಾರಿ, ನಾಮಪತ್ರ ಸಲ್ಲಿಕೆ, ಚಿಹ್ನೆಗಳ ಹಂಚಿಕೆ, ನಾಮಪತ್ರ ಪರಿಶೀಲನೆ, ಚುನಾವಣಾ ಪ್ರಣಾಳಿಕೆ, ಚುನಾವಣಾ ಪ್ರಚಾರ, ಮಾಧ್ಯಮಗಳ ಪಾತ್ರ ಇವೆಲ್ಲ ವಿಷಯಗಳನ್ನು ಈ ಚುನಾವಣೆಯಲ್ಲಿ ಮಕ್ಕಳಿಗೆ ಮನದಟ್ಟಾಗುವಂತೆ ಪ್ರಾಯೋಗಿಕವಾಗಿ ಹಮ್ಮಿಕೊಳ್ಳಲಾಗಿತ್ತು. ಮತದಾನ ನಮ್ಮ ಹಕ್ಕು ಎಂದು ವಿದ್ಯಾರ್ಥಿಗಳು ತಿಳಿದು ತುಂಬಾ ಉತ್ಸಾಹಿಗಳಾಗಿ ಮತ ಚಲಾಯಿಸಿದರು. ನೂರಕ್ಕೆ ನೂರರಷ್ಟು ಮತ ಚಲಾವಣೆ ನಡೆಯಿತು.

ಗುಳೇದಗುಡ್ಡ ತಹಸೀಲ್ದಾರ್ ಕಛೇರಿಯ ಶಿರಸ್ತೆದಾರರಾದ ಸುಭಾಶ ವಡವಡಗಿ ಅವರು ಚುನಾವಣೆ ಪ್ರಕ್ರಿಯೆಗೆ ಚಾಲನೆ ನೀಡಿದರು. ಈ ಸಂದರ್ಭದಲ್ಲಿ ಶಾಲೆಯ ಚೇರಮನ್ನ ಅಶೋಕ ಹೆಗಡಿ, ಸದಸ್ಯ ಶ್ಯಾಮಸುಂದರ ಮಾಲಪಾನಿ, ಮುಖ್ಯೋಪಾಧ್ಯಾಯರಾದ ಜೆ.ಜೆ. ಲೋಬೋ, ವೀಣಾ ಹಳ್ಳೂರ ಶಿಕ್ಷಕಿಯರಾದ ಶಬಾನಾ ಮಕಾನದಾರ, ಎಸ್.ಬಿ.ಖೋತ, ಜಿ.ಬಿ. ಉಂಕಿ, ಜಿ.ಕೆ. ಭದ್ರನ್ನವರ, ಬಿ.ಬಿ. ನರಸಲಗಿ, ಎ.ಜಿ. ಕವಡಿಮಟ್ಟಿ, ಎಮ್.ಎಮ್. ತುಮ್ಮರಮಟ್ಟಿ, ಜಗದೀಶ ಹುಬ್ಬಿಕರ ಹಾಗೂ ಶಿಕ್ಷಕರು ಹಾಜರಿದ್ದರು.

ಗುಳೇದಗುಡ್ಡದ ರಾಠಿ ಹಾಗೂ ಕಾವಡೆ ಆಂಗ್ಲ ಮಾಧ್ಯಮ ಶಾಲೆಯ ಶಾಲಾ ಸಂಸತ್ತಿನ ಚುನಾವಣೆ ನಡೆಯಿತು.

ಡಾ.ಮುಖರ್ಜಿ ಆದರ್ಶ ಯುವಕರಿಗೆ ದಾರಿದೀಪ

ಬಾಗಲಕೋಟೆ: ಬಾಲ್ಯದಲ್ಲಿಯೇ ದೇಶಪ್ರೇಮಿಯಾಗಿ ದೇಶದ ಏಕತೆಗಾಗಿ ಶ್ರಮಿಸಿದ ಮಹಾನ್ ಚೇತನ್ ಡಾ.ಶ್ಯಾಮ ಪ್ರಸಾದ ಮುಖರ್ಜಿ. ಅವರ ಆದರ್ಶಗಳು ಇಂದಿನ ಯುವಪೀಳಿಗೆಗೆ ದಾರಿದೀಪವಾಗಿವೆ ಎಂದು ಮಾಜಿ ಶಾಸಕ ವೀರಣ್ಣ ಚರಂತಿಮಠ ಹೇಳಿದರು.

ಇಲ್ಲಿನ ಶಿವಾನಂದ ಜಿನ್ನಿಂಗ್‌ನಲ್ಲಿ ಬಿಜೆಪಿ ನಗರ ಮಂಡಲದಿಂದ ಹಮ್ಮಿಕೊಂಡಿದ್ದ ಡಾ.ಶ್ಯಾಮಪ್ರಸಾದ ಮುಖರ್ಜಿಯವರ ಪುಣ್ಯಸ್ಮರಣೆ ಹಾಗೂ ಜಗನ್ನಾಥರಾವ್ ಜೋಷಿಯವರ ಜನ್ಮದಿನದ ಕಾರ್ಯಕ್ರಮದಲ್ಲಿ ಮುಖರ್ಜಿ ಅವರ ಭಾವಚಿತ್ರಕ್ಕೆ ಪುಷ್ಪ ನಮನ ಸಲ್ಲಿಸಿ ಅವರು ಮಾತನಾಡಿದರು. ಮುಖರ್ಜಿ ಅವರು ಅಖಂಡ ಭಾರತದ ಏಕತೆಗೆ ಶ್ರಮಿಸದ ಧೀಮಂತ ನಾಯಕ. ಜನಸಂಘದ ಸಂಸ್ಥಾಪಕರಾಗಿದ್ದರು. ಒಂದೇ ದೇಶದಲ್ಲಿ ಎರಡು ಕಾನೂನು, ಎರಡು ಧ್ವಜ ಇದು ಎಂದು ಸಾಧ್ಯವಿಲ್ಲ ಎಂದು ಸಮಗ್ರ ಭಾರತದ ಕನಸು ಕಂಡವರು. ಶ್ಯಾಮ ಪ್ರಸಾದ್ ಮುಖರ್ಜಿ ಅವರು ಶ್ರೇಷ್ಠ ನಾಯಕತ್ವ ಮತ್ತು ರಾಜಕೀಯ ಮೈಲಿಗಲ್ಲಿಗೆ ಉದಾಹರಣೆಯಾಗಿದ್ದಾರೆ. ದೇಶದ ಪ್ರಧಾನಿ ನರೇಂದ್ರ ಮೋದಿಯವರು ಮುಖರ್ಜಿಯವರ ಕನಸುಗಳನ್ನು ನನಸು ಮಾಡುತ್ತಾ ಭಾರತ ಜಗದ್ಗುರುವಾಗುವ ನಿಟ್ಟಿನಲ್ಲಿ ಸಾಗಿದ್ದು ನಮ್ಮೆಲ್ಲರಿಗೆ ಹೆಮ್ಮೆಯಾಗಿದೆ. ತಮ್ಮ ಜೀವನವನ್ನು ರಾಷ್ಟ್ರಕ್ಕಾಗಿ ಸಮರ್ಪಿಸಿದ ಕರ್ನಾಟಕ ಕೇಸರಿ ಎಂದೇ ಖ್ಯಾತರಾಗಿದ್ದ ಜನಸಂಘದ ಸಂಸ್ಥಾಪಕ ಸದಸ್ಯರಲ್ಲೊಬ್ಬರಾದ ಜಗನ್ನಾಥ ರಾವ್ ಜೋಷಿಯವರ ಜೀವನ ಆದರ್ಶ ನಮಗೆ ಸದಾಕಾಲ ಸ್ಮರಣೀಯ ಎಂದರು.

ರಾಜ್ಯಸಭಾ ಸದಸ್ಯ ನಾರಾಯಣಸಾ ಭಾಂಡಗೆ ಮಾತನಾಡಿ, ಡಾ. ಶ್ಯಾಮ ಪ್ರಸಾದ ಮುಖರ್ಜಿ ಹಾಗೂ ಪಂ.ದಿನದಯಾಳ ಉಪಾಧ್ಯಾಯ ಹೀಗೆ ಹಲವಾರು ಹಿರಿಯ ಪ್ರಮುಖರು ಆಗಿನ ಕಾಂಗ್ರೆಸ್ ಸರಕಾರ ದೇಶ ವಿಭಜನೆ ನಿಲುವು ತೆಗೆದುಕೊಂಡಾಗ ಆ ನಿಲುವಿನ ವಿರುದ್ಧವಾಗಿ ನಿಂತು ಹೋರಾಡಿ ಹುತಾತ್ಮರಾದರು. ಇದನ್ನು ಮನಗಂಡು ನಾವು ಸಂಘಟನೆ ಹಾಗೂ ರಾಷ್ಟ್ರೀಯತೆಯನ್ನು ಬೆಳೆಸುವುದು ನಮ್ಮೆಲ್ಲ ಜವಾಬ್ದಾರಿ ಎಂದರು. ಬೆಳಗಾವಿ ವಿಭಾಗಿಯ ಸಹ ಪ್ರಭಾರಿಗಳಾದ ಬಸವರಾಜ ಯಂಕಂಚಿ, ಮಂಡಲದ ಅಧ್ಯಕ್ಷ ಬಸವರಾಜ ಹುನುಗುಂದ, ಪ್ರಧಾನ ಕಾರ್ಯದರ್ಶಿಗಳಾದ ಉಮೇಶ ಹಂಚಿನಾಳ, ಡಾ. ಎಂ.ಎಸ್.ದಡ್ಡೆನ್ನವರ, ಉಪಾಧ್ಯಕ್ಷ ನೀಲಪ್ಪ ಬೇವೂರ, ಕಪ್ಪಯ್ಯ ಮುತ್ತಿನಮಠ, ರಾಘವೇಂದ್ರ ಕುಲಕರ್ಣಿ, ಆನಂದ ಧರೆನ್ನವರ, ಧಶರತ ಪತಂಗೆ, ಜ್ಯೋತಿ ಕೇಶವ ಭಜಂತ್ರಿ, ಸತ್ಯನಾರಾಯಣ ಹೇಮಾದ್ರಿ, ಲಕ್ಷ್ಮೀನಾರಾಯಣ ಕಾಸಟ, ರಾಜು ಚಿಂತ್ರೆ ಇತರರಿದ್ದರು.

ಡಾ. ಶ್ಯಾಮ್ ಪ್ರಸಾದ್ ಮುಖರ್ಜಿ ಅವರ ಬಲಿದಾನ್ ದಿವಸ್ ಅಂಗವಾಗಿ ಶಿವಾನಂದ ಜಿನ್‌ನಲ್ಲಿ ಸಸಿ ನೆಡಲಾಯಿತು.

ಸಾಧನೆಗೆ ಗುರುವಿನ ಮಾರ್ಗದರ್ಶನ ಅಗತ್ಯ

ಬನಹಟ್ಟಿಯಲ್ಲಿ ಸನ್ಮಾನ ಕಾರ್ಯಕ್ರಮ ಉದ್ಘಾಟಿಸಿದ ಶರಣಬಸವ ಶಿವಾಚಾರ್ಯರು.

ರಬಕವಿ-ಬನಹಟ್ಟಿ: ಬದುಕಿನಲ್ಲಿ ಯಾವದೇ ಸಾಧನೆಯ ಹಿಂದೆ ಗುರುಗಳ ಮಾರ್ಗದರ್ಶನ ಜೀವನದುದ್ದಕ್ಕೂ ಅಗತ್ಯ, ಅದರಲ್ಲಿಯೂ ಬದುಕಿನ ಆರಂಭದ ಮೆಟ್ಟಿಲುಗಳನ್ನು ಕಲಿಸುವ ಶಿಕ್ಷಕರನ್ನು ಮರೆಯಲು ಅಸಾಧ್ಯವೆಂದು ಹಿರೇಮಠದ ಶರಣಬಸವ ಶಿವಚಾರ್ಯರು ಹೇಳಿದರು.

ಬನಹಟ್ಟಿಯ ನೀಲಕಂಠೇಶ್ವರ ಸಮು ದಾಯ ಭವನದಲ್ಲಿ ನಡೆದ ಸನ್ಮಾನ ಕಾರ್ಯಕ್ರಮದಲ್ಲಿ ಪಾಲ್ಗೊಂಡು ಅವರು ಮಾತನಾಡಿದರು. ರಬಕವಿ-ಬನಹಟ್ಟಿ ಸಾಹಿತ್ಯದ ತವರೂರು, ಬ.ಗಿ. ಯಲ್ಲಟ್ಟಿ, ಈಶ್ವರ ಸಣಕಾಲ, ದು.ನಿಂ. ಬೆಳಗಲಿಯವರಂಥ ಬದುಕು ಸಾಗಿಸಿ ನಗರದ ಕೀರ್ತಿ ಹೆಚ್ಚಿಸುವಲ್ಲಿ ಕಾರಣರಾದವರು. ಗುರುವಿನ ಮಾರ್ಗದರ್ಶನದಿಂದಲೇ ಎಲ್ಲವೂ ಸಾಧ್ಯವೆಂದು ಶರಣರು ತಿಳಿಸಿದರು. ಆರ್.ಟಿ. ನಡುವಿನಮನಿ ಮಾತನಾಡಿ, ಶಿಷ್ಯ ಗುರುವಿನ ಮೀರಿಸುವಷ್ಟು ದೊಡ್ಡವರದಾಗ ಅದರಲ್ಲಿನ ಖುಷಿ ಮತ್ತೆಲ್ಲಿಯೂ ದೊರಕುವದಿಲ್ಲ. ಸಮಾಜದಲ್ಲಿ ಹಾಗು ದೇಶದಲ್ಲಿ ಗುರುವಿಗೆ ಪ್ರಾತಿನಿಧ್ಯ ನೀಡಿದ ಭಾರತ ಒಂದೇಯಾಗಿದೆ. ಅದಕ್ಕಾಗಿ ಗುರು ಪರಂಪರೆ ರಾಷ್ಟ್ರ ಭಾರತವೆಂದರು.

ವೇದಿಕೆ ಮೇಲೆ ಬಿ.ಎ. ದೇಶಪಾಂಡೆ, ಬಿ.ಎಸ್. ಬಲತಿ, ಬಿ.ಎಸ್. ರಾಮತೀರ್ಥ, ಬಿ.ಎಸ್. ಮಿಳ್ಳಿ, ಎಂ.ಡಿ. ಪತ್ರಿ, ಕೆ.ಜಿ. ಉಮದಿ, ಆರ್.ಜಿ. ನಾವಿ, ಎಂ.ಆರ್. ವಾವಳ ಉಪಸ್ಥಿತರಿದ್ದರು.

ರಾಜು ಬಡಿಗೇರ, ಗುರು ಪೂಜಾರಿ, ಕಲ್ಯಾಣಿ ರಾವಳ, ದೀಪಕ ಜವಳಗಿ, ಅನೀಲ ಹುಲ್ಲೂರ, ಬಸು ಕೊಟ್ಟೂರ, ಭೀಮಶಿ ಹಂದಿಗುಂದ, ಮಲ್ಲಪ್ಪ ಗೌಡಪ್ಪನವರ, ದಾನಮ್ಮ ಗೊಬ್ಬಾಣಿ, ಶೈಲಾ ಸುಂಕದ, ರೂಪಶ್ರೀ ಕೋಪರ್ಡೆ, ಶಕುಂತಲಾ ಬಾವಲತ್ತಿ ಸೇರಿದಂತೆ ಇತರರಿದ್ದರು.

ಕಾರ ಹುಣ್ಣಿಮೆ ‘ಕರಿ’ ಹರಿದ ಬಿಳಿ ಬಸವ

ಕೆರೂರ: ಕಂದು ಬಣ್ಣದ ಎತ್ತು ಕರಿ ಹರಿದ್ರ,ಮುಂಗಾರು ಜೋರಾಗತೆತಿ'', ''ಬಿಳಿ ಎತ್ತು ಕರಿ ಹರಿದ್ರ ಹಿಂಗಾರು ಜೋರಾಗೆತೆತಿ'' ಎನ್ನುವ ರೈತರ ಬಲವಾದ ನಂಬಿಕೆಯಂತೆ ಶುಕ್ರವಾರ ಕಾರ ಹುಣ್ಣಿಮೆ ನಿಮಿತ್ತವಾಗಿ ಪಟ್ಟಣದ ತರಕಾರಿ ಮಾರುಕಟ್ಟೆಯಲ್ಲಿ ಬಿಳಿ ಎತ್ತುಗಳು ಕರಿ ಹರಿಯುವ ಮೂಲಕ ರೈತರ ನಂಬಿಕೆಗೆ ಇಂಬು ನೀಡಿದವು. ಮೃಗಶಿರ ಮಾಸ ಪ್ರವೇಶಿಸುತ್ತಿದ್ದಂತೆ ಬರುವ ರೈತರ ಪ್ರಥಮ ಹಬ್ಬ ಕಾರ ಹುಣ್ಣಿಮೆ ಮೂಲಕ, ಅನ್ನದಾತರು ಕೃಷಿ ಚಟುವಟಿಕೆಗಳಿಗೆ ಚಾಲನೆ ನೀಡುವುದಕ್ಕೆ ಮುನ್ನ ಈ ಹಬ್ಬವನ್ನು ಸಂಭ್ರಮದಿಂದ ಆಚರಿಸುವ ಮೂಲಕ ತಮ್ಮ ರಾಸುಗಳಿಗೆ ಅದ್ದೂರಿಯಾಗಿ ಸಿಂಗರಿಸುತ್ತಾರೆ. ಎತ್ತು, ಹೋರಿಗಳಿಗೆ ಸ್ನಾನ ಮಾಡಿಸಿ ಮದುಮಗನಂತೆ ಸಿಂಗರಿಸಿದ ರೈತರು ತರಕಾರಿ ಮಾರುಕಟ್ಟೆಯಲ್ಲಿ ಸಾಯಂಕಾಲ ಸೇರಿದ್ದರು. ತಾಮುಂದೆ ನಾಮುಂದೆ ಎಂದು ಕರಿ ಹರಿಯಲು ಸಿದ್ದತೆ ನಡೆಸಿದ್ದರು. ನಗರದ ವಿವಿಧ ಬಡಾವಣೆಯ ರೈತರು ತಮ್ಮ ರಾಸುಗಳು ಓಡಿಸುತ್ತಾ ಅಗಸಿ ಬಾಗಿಲಿಗೆ ಕಟ್ಟಿದ ಮಾವಿನ ತೋರಣವನ್ನು ಹರಿಯುವ ಮೂಲಕ ಮುಂಚೂಣಿಯಲ್ಲಿ ಬಿಳಿ ಎತ್ತು ಜಯಗಳಿಸಿತು. ಇದರಿಂದ ಸ್ಥಳದಲ್ಲಿ ನೆರೆದಿದ್ದ ನೂರಾರು ರೈತಾಪಿ ವರ್ಗ ತಮ್ಮಲ್ಲಿಯೇ ಲೆಕ್ಕಾಚಾರ ಹಾಕುವ ಮೂಲಕ ಕೆಲವರು ಮುಂಗಾರು ಉತ್ತಮವಾಗುತ್ತದೆ ಎಂದರೆ ಇನ್ನು ಕೆಲವರು ಹಿಂಗಾರು ಚೆನ್ನಾಗಿ ಆಗುತ್ತದೆ ಎನ್ನುವ ತಿರ್ಮಾನಕ್ಕೆ ಬರುತ್ತಿರುವುದು ಕೇಳಿ ಬಂದಿತು.

ಬಾಚಿನಗುಡ್ಡದಲ್ಲಿ ಯೋಗ ದಿನಾಚರಣೆ

ಯೋಗ ಮಾಡುತ್ತಿರುವ ಕೂಲಿ ಕಾರ್ಮಿಕರು

ಬಾದಾಮಿ: ತಾಲೂಕಿನ ಪಟ್ಟದಕಲ್ಲು ಗ್ರಾ.ಪಂ. ವ್ಯಾಪ್ತಿಯಲ್ಲಿ ಬರುವ ಬಾಚಿನಗುಡ್ಡ ಗ್ರಾಮದ ಅಮೃತ ಸರೋವರ ತಟದಲ್ಲಿ ಶುಕ್ರವಾರ ಬೆಳಿಗ್ಗೆ ಅಂತಾರಾಷ್ಟ್ರೀಯ ಮಟ್ಟದ ಯೋಗ ದಿನಾಚರಣೆಯನ್ನು ನರೇಗಾ ಯೋಜನೆಯ ಅಡಿಯಲ್ಲಿ ಬರುವ ಕೂಲಿ ಕಾರ್ಮಿಕರಗೆ ಯೋಗ ಮಾಡುವ ಮೂಲಕ ಆಚರಿಸಲಾಯಿತು.

ಯೋಗದ ಕುರಿತು ಶಿಕ್ಷಕ ಬಿ.ಎನ್.ಬಸರಿ ಮಾತನಾಡಿದರು. ಯುವ ಮುಖಂಡ ಕುಮಾರ ಯಡಪ್ಪನವರ ಮಾತನಾಡಿ ಭಾರತದ ಪ್ರಾಚೀನ ಕಾಲದಿಂದ ಋಷಿಮುನಿಗಳು ಯೋಗವನ್ನು ಮಾಡುತ್ತಾ ದೈಹಿಕವಾಗಿ ಮಾನಸಿಕವಾಗಿ ಸದೃಢವಾಗಿ ಇರುತ್ತಿದ್ದರು, ಅದರಂತೆ ಇಂದಿನ ಪೀಳಿಗೆಯಲ್ಲಿ ಮನುಷ್ಯ ತನ್ನ ನಿರಂತರ ಮಾನಸಿಕ ಒತ್ತಡ ದಿಂದ ಜೀವನಸಾಗಿಸುತ್ತಿದ್ದು ಇದರಿಂದ ರಕ್ತದೊತ್ತಡ, ಸಕ್ಕರೆ ಖಾಯಿಲೆ ಹೆಚ್ಚುತ್ತಿರುವುದು ಆತಂಕಕಾರಿ ಬೆಳವಣಿಗೆಯಾಗಿದೆ ಹಾಗೂ ಇದನ್ನು ಹೋಗಲಾಡಿಸಬೇಕೆಂದರೆ ಯೋಗ ಅತ್ಯಂತ ಮಹತ್ವದ್ದಾಗಿದೆ. ಆದಕಾರಣ ಯೋಗ ಬಲ್ಲವನಿಗೆ ರೋಗವಿಲ್ಲ ಎಂದು ಹೇಳಿದರು. ಈ ಕಾರ್ಯಕ್ರಮದಲ್ಲಿ ಗ್ರಾಮ ಪಂಚಾಯತ್ ಸದಸ್ಯರಾದ ಪಂಚಯ್ಯ ಮಲ್ಲಾಪುರ, ರಂಗಪ್ಪ ಚೌಡಪ್ಪನವರ ಭಾಗವಹಿಸಿದ್ದರು ಹಾಗು ಗ್ರಾಮ ಪಂಚಾಯತ್ ಸಿಬ್ಬಂದಿಗಳಾದ ಪರಶು ದಳವಾಯಿ, ಬಸವರಾಜ ಹೇರೂರು ಹಾಗೂ ನರೇಗಾ ಯೋಜನೆಯ ಕೂಲಿ ಕಾರ್ಮಿಕರು ಭಾಗವಹಿಸಿದ್ದರು. ಪಿಡಿಒ ಆಸಂಗೆಪ್ಪ ಸ್ವಾಗತಿಸಿದರು.

ಸಮಾಚಾರ ಸಣ್ಣದಲ್ಲ

ಮದುವೆಗೆ ನಿರಾಕರಣೆ: ಯುವತಿ ಆತ್ಮಹತ್ಯೆ

ರಾಯಚೂರು: ಮಹಿಳಾ ಸ್ವಾಧಾರ ಕೇಂದ್ರದಲ್ಲಿದ್ದ ಯುವತಿಯೋರ್ವಳು ಆತ್ಮಹತ್ಯೆ ಮಾಡಿಕೊಂಡಿರುವ ಘಟನೆ ರಾಯಚೂರು ನಗರದಲ್ಲಿ ದೇವರ ಕಾಲೋನಿಯಲ್ಲಿ ನಡೆದಿದೆ. ಅನುರಾಧ (19) ಆತ್ಮಹತ್ಯೆಗೆ ಶರಣಾದ ಯುವತಿ. ಯುವತಿ ಶನಿವಾರ ರಾತ್ರಿ ಸ್ವಾಧಾರ ಕೇಂದ್ರದಲ್ಲಿ ಆತ್ಮಹತ್ಯೆಗೆ ಯತ್ನಿಸಿ ಗಂಭೀರವಾಗಿ ಗಾಯಗೊಂಡಿದ್ದಳು, ಕೂಡಲೇ ಯುವತಿಯನ್ನು ರಿಮ್ಸ್ ಆಸ್ಪತ್ರೆಗೆ ದಾಖಲಿಸ ಲಾಗಿತ್ತು. ಆದರೆ ಚಿಕಿತ್ಸೆ ಫಲಕಾರಿಯಾಗದೆ ಭಾನು ವಾರ ಬೆಳಗ್ಗೆ ಮೃತಪಟ್ಟಿದ್ದಾಳೆ. ಯುವಕನೊಬ್ಬನನ್ನು ಅನುರಾಧ ಪ್ರೀತಿಸುತ್ತಿದ್ದಳು. ಪ್ರೇಮಿಗಳಿಬ್ಬರು ಮದುವೆ ವಿಚಾರವಾಗಿ ನಗರದ ಮಾರ್ಕೆಟ್ ಯಾರ್ಡ್ ಪೊಲೀಸ್ ಠಾಣೆ ಮೆಟ್ಟಿಲೇರಿದ್ದರು. ಮದುವೆಗೆ ಯುವತಿ ಮನೆಯವರು ಒಪ್ಪಿಗೆ ನೀಡದ ಹಿನ್ನಲೆ ಪೊಲೀಸರು ಯುವತಿಯನ್ನು ಮಹಿಳಾ ಸ್ವಾಧಾರ ಸಾಂತ್ವನ ಕೇಂದ್ರಕ್ಕೆ ಕಳುಹಿಸಿದ್ದರು ಎಂದು ತಿಳಿದುಬಂದಿದೆ.

ಕೌಟುಂಬಿಕ ಕಲಹ: ವೃದ್ಧೆಯ ಕೊಲೆ

ಮಂಡ್ಯ: ಕುಡಿದ ಮತ್ತಿನಲ್ಲಿದ್ದ ವ್ಯಕ್ತಿಯೋರ್ವ ತನ್ನ ವೃದ್ಧ ದೊಡ್ಡಮ್ಮನನ್ನೇ ಮಾರಕಾಸ್ತ್ರದಿಂದ ಚುಚ್ಚಿ ಕೊಲೆ ಮಾಡಿ, ಪೊಲೀಸರಿಗೆ ಶರಣಾಗಿರುವ ಘಟನೆ ನಗರದ ಆನೆಕೆರೆ ಬೀದಿಯಲ್ಲಿ ಭಾನುವಾರ ಬೆಳಗ್ಗೆ ನಡೆದಿದೆ. ಕೌಟುಂಬಿಕ ಕಲಹ ಹಾಗೂ ಅನೈತಿಕ ಸಂಬಂಧ ಆರೋಪ ಹಿನ್ನೆಲೆಯಲ್ಲಿ ಕೃತ್ಯ ನಡೆದಿರುವ ಶಂಕೆ ವ್ಯಕ್ತವಾಗಿದೆ. ಕೆಂಪಮ್ಮ (80) ಹತ್ಯೆಯಾದ ವೃದ್ಧೆ. ಮೃತಳ ಮೈದುನನ ಮಗ ಹರೀಶ್ ಎಂಬಾತನೇ ಕೊಲೆ ಮಾಡಿ ನಗರದ ಸೆಂಟ್ರಲ್ ಪೊಲೀಸ್ ಠಾಣೆಗೆ ಶರಣಾದ ಆರೋಪಿ. ಗಂಡ ಮೃತಪಟ್ಟ ಬಳಿಕ ವೃದ್ಧೆಯು ಮೈದುನ ರಾಮಕೃಷ್ಣ ಹಾಗೂ ಆತನ ಮಗನಾದ ಹರೀಶನ ಜೊತೆ ಹಲವು ವರ್ಷಗಳಿಂದ ವಾಸವಾಗಿದ್ದರು. ಶನಿವಾರ ಮನೆಯಲ್ಲಿ ಕೌಟುಂಬಿಕ ಕಲಹ ಹಿನ್ನೆಲೆಯಲ್ಲಿ ಗಲಾಟೆ ನಡೆದಿತ್ತು. ಭಾನುವಾರ ಬೆಳಗ್ಗೆ ಮದ್ಯ ಸೇವಿಸಿದ್ದ ವ್ಯಕ್ತಿಯು ದೊಡ್ಡಮ್ಮನ ಜೊತೆ ಜಗಳ ತೆಗೆದು, ಕೊಲೆ ಮಾಡಿದ್ದಾನೆ ಎಂದು ಪೊಲೀಸರು ತಿಳಿಸಿದ್ದಾರೆ.

ಅಬ್ಬಿಫಾಲ್ಸ್‌ನಲ್ಲಿ ಯುವಕ ನೀರುಪಾಲು

ಹೊಸನಗರ: ತಾಲೂಕಿನ ಯಡೂರು ಅಬ್ಬಿಫಾಲ್ಸ್ ನೋಡಲು ಬಂದ ಬೆಂಗಳೂರು ಪ್ರವಾಸಿಗ ನೀರುಪಾಲಾದ ಘಟನೆ ಭಾನುವಾರ ನಡೆದಿದೆ. ಬೆಂಗಳೂರು ಬಸವನಗುಡಿ ಉದ್ಯೋಗಿ, ಬಳ್ಳಾರಿ ನಿವಾಸಿ ವಿನೋದ್ (26) ಜಲಪಾತ ವೀಕ್ಷಿಸುವ ವೇಳೆ ಕಾಲು ಜಾರಿ ಅಬ್ಬಿಗುಂಡಿಗೆ ಬಿದ್ದಿದ್ದಾನೆ. ಆತ ಮತ್ತೆ ಗುಂಡಿಯಿಂದ ಮೇಲೆ ಬರದ ಹಿನ್ನಲೆ ಮೃತಪಟ್ಟಿರುವ ಶಂಕೆ ವ್ಯಕ್ತವಾಗಿದೆ. ಸ್ಥಳಕ್ಕೆ ನಗರ ಠಾಣೆ ಪಿಎಸ್ಐ ರಮೇಶ್, ಅಗ್ನಿಶಾಮಕ ದಳ ಆಗಮಿಸಿದ್ದು ಕಾರ್ಯಾಚರಣೆ ನಡೆಸಲಾಗಿದೆ. ವಿನೋದ್ ಸೇರಿದಂತೆ 12 ಯುವಕರು ವೀಕೆಂಡ್ ಪ್ರವಾಸ ಬಂದಿದ್ದು ಕೊಡಚಾದ್ರಿ, ಗಿರಿಯ ಪ್ರವಾಸದ ನಂತರ ಯಡೂರು ಅಬ್ಬಿ ಫಾಲ್ಸ್ ಗೆ ಬಂದಿದ್ದರು. ಕಳೆದ ವರ್ಷ ಕೂಡ ಓರ್ವ ಪ್ರವಾಸಿಗ ಮೃತಪಟ್ಟ ಹಿನ್ನೆಲೆಯಲ್ಲಿ ಅಬ್ಬಿ ಫಾಲ್ಸ್ ಗೆ ತೆರಳುವ ಮಾರ್ಗಕ್ಕೆ ಟ್ರಂಚ್ ಹೊಡೆದು ನಿರ್ಬಂಧಿಸಲಾಗಿತ್ತು. ಆದರೆ ಯುವಕರು ಬಂದಿದ್ದ ಟಿಟಿ ವಾಹನವನ್ನು ನಿಲ್ಲಿಸಿ 1.5 ಕಿಮೀ ನಡೆದುಕೊಂಡೇ ಫಾಲ್ಸ್ ಗೆ ತೆರಳಿದ್ದರು.

ಅರಣ್ಯ ತೀರುವಳಿ ಅನುಷ್ಠಾನಗೊಳಿಸದಂತೆ ಅರಣ್ಯ ಅಧಿಕಾರಿಗಳಿಗೆ ಸಚಿವ ಖಂಡ್ರೆ ಪತ್ರ

ಗಣಿಗಾರಿಕೆ: ಎಚ್‌ಡಿಕೆ V/S ಸರಕಾರ

ವಿಶ್ವವಾಣಿ ಸುದ್ದಿಮನೆ ಬೆಂಗಳೂರು

ದೇವದಾರಿ ಬೆಟ್ಟದಲ್ಲಿ ಗಣಿಗಾರಿಕೆಗೆ ಅನುಮತಿ ನಿರಾಕರಣೆ ವಿಚಾರ ಸದ್ಯ ರಾಜ ರಾಜಕೀಯದಲ್ಲಿ ಸಾಕಷ್ಟು ಚರ್ಚೆಗೊಳಪಟ್ಟಿದೆ.

ದೇವದಾರಿ ಬೆಟ್ಟದಲ್ಲಿ ಅದಿರು ಗಣಿಗಾರಿಕೆಗೆ ಕೇಂದ್ರ ಸಚಿವ ಎಚ್.ಡಿ.ಕುಮಾರಸ್ವಾಮಿ ಒಪ್ಪಿಗೆ ನೀಡಿದ್ದು, ಇದನ್ನು ಸಿದ್ದರಾಮಯ್ಯ ನೇತೃತ್ವದ ಸರಕಾರ ನಿರಾಕರಣೆ ಮಾಡಿದೆ. ಈ ಬಗ್ಗೆ ಅರಣ್ಯ ಇಲಾಖೆಯ ಅಧಿಕಾರಿಗಳಿಗೆ ಅರಣ್ಯ ಸಚಿವ ಈಶ್ವರ್ ಖಂಡ್ರೆ ಅವರು ಪತ್ರ ಬರೆದಿದ್ದಾರೆ. ಬೆಂಗಳೂರಿನ ಕುದುರೆಮುಖ ಕಬ್ಬಿಣದ ಅದಿರು ಕಂಪನಿ (ಕೆಐಒಸಿಎಲ್) ಸಂಸ್ಥೆಯು ಬಳ್ಳಾರಿ ಜಿಲ್ಲೆ ಸಂಡೂರು ತಾಲೂಕಿನ ಸ್ವಾಮಿಮಲೈ ಬ್ಲಕ್‌ನ ದೇವದಾರಿ ಹಿಲ್ ಪ್ರದೇಶದಲ್ಲಿ 401.5761 ಹೆಕ್ಟೇರ್ ಅರಣ್ಯ ಭೂಮಿಯಲ್ಲಿ ಕಬ್ಬಿಣದ ಅದಿರು ಗಣಿಗಾರಿಕೆಗಾಗಿ ಅರಣ್ಯ ತೀರುವಳಿ ಪಡೆದಿದ್ದು, ಅರಣ್ಯ ಇಲಾಖೆ ವತಿಯಿಂದ ಅರಣ್ಯ ತೀರುವಳಿಗುತ್ತಿಗೆ ಪತ್ರ ಸಹಿಯೂ ಸೇರಿ ಜಮೀನು ಹಸ್ತಾಂತರ ಬಾಕಿ ಇರುವುದನ್ನು ಗಮನಿಸಲಾಗಿದೆ.

ಈ ಸಂಸ್ಥೆಯು ಕುದುರೆಮುಖ ರಾಷ್ಟ್ರೀಯ ಉದ್ಯಾನವನ ವ್ಯಾಪ್ತಿಯಲ್ಲಿ ಈ ಹಿಂದೆ ನಡೆದ ಗಣಿಗಾರಿಕೆಯ ಲೋಪದೋಷ, ಅರಣ್ಯ ಕಾಯಿದೆ ಉಲ್ಲಂಘನೆಗಳಿಗಾಗಿ ನೀಡಿರುವ ನಿರ್ದೇಶನಗಳನ್ನು ನಿಗದಿತ ಕಾಲಮಿತಿಯಲ್ಲಿ ಸಂಪೂರ್ಣವಾಗಿ ಜಾರಿ ಮಾಡಲು ವಿಫಲವಾಗಿರುವ ಬಗ್ಗೆ ದೂರುಗಳು ಕೇಳಿಬಂದಿವೆ. ಹೀಗಾಗಿ ಕೆಐಒಸಿಎಲ್ ಸಂಸ್ಥೆಯು ನಿರ್ದೇಶನಗಳನ್ನು ಅನುಷ್ಠಾನಗೊಳಿಸುವವರೆಗೆ, ಆ ಸಂಸ್ಥೆಗೆ ದೇವದಾರಿ ಹಿಲ್ ಪ್ರದೇಶದಲ್ಲಿ ಗಣಿಗಾರಿಕೆಗಾಗಿ ನೀಡಲಾಗಿರುವ ಅರಣ್ಯ ತಿರುವಳಿಯನ್ನು ಅನುಷ್ಠಾನಗೊಳಿಸದಂತೆ. ಅಂದರೆ ಅರಣ್ಯ ತೀರುವಳಿಗುತ್ತಿಗೆ ಪತ್ರ ನೀಡಬಾರದು ಹಾಗೂ ಅರಣ್ಯ ಭೂಮಿ ಹಸ್ತಾಂತರಿಸಬಾರದು ಎಂದು ಅರಣ್ಯ ಇಲಾಖೆ ಅಧಿಕಾರಿಗಳಿಗೆ ಸೂಚನೆ ನೀಡಿದ್ದಾರೆ.

> ಬಿಜೆಪಿಯ ಕೆಲವು ನಾಯಕರಿಗೂ ಅಕ್ರಮ ಗಣಿಗಾರಿಕೆಗೂ ಇದ್ದ ಸಂಬಂಧ ಜಗಜ್ಜಾಹೀರಾಗಿದ್ದು, ಪಕ್ಷದಿಂದ ಉಚ್ಚಾಟಿಸಿದ ಗಣಿ ಧಣಿಗಳನ್ನು ಈಗ ಅಪ್ಪಿಕೊಂಡು ರತ್ನಗಂಬಳಿ ಹಾಸಿ ಪಕ್ಷಕ್ಕೆ ಮತ್ತೆ ಬರಮಾಡಿಕೊಂಡಿರುವುದು ಪ್ರಾಮಾಣಿಕತೆ ಬಗ್ಗೆ ಮಾತನಾಡುವುದು ಭೂತದ ಬಾಯಲ್ಲಿ ಭಗವದ್ಗೀತೆ ಹೇಳಿದಂತೆ.
>
> -ಈಶ್ವರ್ ಖಂಡ್ರೆ, ಅರಣ್ಯ ಸಚಿವ

ಕೇಂದ್ರ ಉಕ್ಕು ಮತ್ತು ಬೃಹತ್ ಕೈಗಾರಿಕಾ ಸಚಿವರಾಗಿ ಎಚ್.ಡಿ. ಕುಮಾರಸ್ವಾಮಿ ಅವರು ಇತ್ತೀಚೆಗೆ ಅಧಿಕಾರ ವಹಿಸಿಕೊಂಡ ತಕ್ಷಣವೇ ದೇವದಾರಿ ಹಿಲ್ ಪ್ರದೇಶದಲ್ಲಿ ಗಣಿಗಾರಿಕೆಗೆ ಅನುಮತಿ ನೀಡಿ ಸಹಿ ಹಾಕಿದ್ದರು. ಆದರೆ, ದೇವದಾರಿ ಹಿಲ್ ಗಣಿಗಾರಿಕೆಯಿಂದ ಆ ಭಾಗದಲ್ಲಿ ಅರಣ್ಯ ಮತ್ತು ಜೀವರಾಶಿಗಳಿಗೆ ಹಾನಿ ಆಗುತ್ತದೆ. 99 ಸಾವಿರ ಮರಗಳಿಗೆ ಧಕ್ಕೆ ಆಗುತ್ತದೆ ಎಂದು ವರದಿಯಾಗಿತ್ತು. ಆದರೆ, ಅರಣ್ಯ ನಾಶದ ಬಗ್ಗೆ ಆತಂಕ ಬೇಡ ಎಂದು ಎಚ್‌ಡಿಕೆ ಹೇಳಿದ್ದರು. ಮತ್ತೊಂದೆಡೆ ಇಲ್ಲಿ ಗಣಿಕಾರಿಕೆ ನಡೆಸದಂತೆ ಸ್ಥಳೀಯ ಹೋರಾಟಗಾರರ ವಿರೋಧವೂ ವ್ಯಕ್ತವಾಗುತ್ತಿದೆ. ಇದೀಗ ಅರಣ್ಯ ಭೂಮಿ ಹಸ್ತಾಂತರ ತಡೆ ಹಿಡಿಯುವಂತೆ ಅರಣ್ಯ ಸಚಿವ ಈಶ್ವರ್ ಖಂಡ್ರೆ ಸೂಚನೆ ನೀಡಿದ್ದಾರೆ.

ಸಿಟಿ ರವಿ ಹೇಳಿಕೆಗೆ ಈಶ್ವರ ಖಂಡ್ರೆ ತಿರುಗೇಟು

ತಾನು ಕಳ್ಳ ಪರರನ್ನು ನಂಬ ಎಂಬ ಗಾದೆಯಂತೆ ಇಡೀ ದೇಶಕ್ಕೆ ಅಕ್ರಮ ಗಣಿಗಾರಿಕೆಯ ಮೂಲ ಪಕ್ಷ ಯಾವುದೆಂಬುದು ತಿಳಿದಿದ್ದು, ಕಿಕ್ ಬ್ಯಾಕ್, ಸೂಟ್ ಕೇಸ್ ಪಡೆದು ಅಭ್ಯಾಸ ಇರೋರು ಬೇರೆಯವರೂ ತಮ್ಮಂತೆ ತಿಳಿಯುತ್ತಾರೆ ಎಂದು ಸಿ.ಟಿ.ರವಿ ಹೇಳಿಕೆಗೆ ಅರಣ್ಯಸಚಿವ ಈಶ್ವರ ಖಂಡ್ರೆ ತಿರುಗೇಟು ನೀಡಿದ್ದಾರೆ. ದೇವದಾರಿ ಅರಣ್ಯದಲ್ಲಿ ಗಣಿಗಾರಿಕೆಗೆ ಒಪ್ಪಂದ ನೀಡದ ವಿಚಾರಕ್ಕೆ ಸಿ.ಟಿ.ರವಿ ಹೇಳಿಕೆಗೆ ಪ್ರತಿಕ್ರಿಯಿಸಿರುವ ಅವರು, ಕೇಂದ್ರ ಸರಕಾರಿ ಸ್ವಾಮ್ಯದ ಕೆ.ಐ.ಓ.ಸಿ.ಎಲ್. ಈ ಹಿಂದೆ ನಿಯಮಗಳನ್ನು ಉಲ್ಲಂಘನೆ ಮಾಡಿದ್ದು, ನ್ಯಾಯಾಲಯಗಳ ಆದೇಶವನ್ನೂ ಪರಿಪಾಲನೆ ಮಾಡಿಲ್ಲ. ಹೀಗಾಗಿ ಸಿಇಸಿ ನೀಡಿರುವ ನಿರ್ದೇಶನಗಳನ್ನು ಪರಿಪಾಲನೆ ಮಾಡುವವರೆಗೆ ಒಪ್ಪಂದ ಮಾಡಿಕೊಳ್ಳದಂತೆ ತಿಳಿಸಲಾಗಿದೆ. ಹಿಂದೆ ಮಾಡಿರುವ ತಪ್ಪು ಸರಿಪಡಿಸಲಿ ನಂತರ ಅನುಮತಿ ಪಡೆದುಕೊಳ್ಳಲಿ ಎಂದು ಸ್ಪಷ್ಟಪಡಿಸಿದ್ದಾರೆ.

ಎಸ್ಸಿ ಜಾತಿ ಯುವಕನಿಗೆ ದೇಗುಲ ಪ್ರವೇಶಕ್ಕೆ ಅನುಮತಿ

ಮುಖ್ಯಮಂತ್ರಿ ಕ್ಷೇತ್ರದಲ್ಲೇ ಅಸ್ಪೃಶ್ಯತೆ ಆಚರಣೆಗೆ ಬ್ರೇಕ್

ಮೈಸೂರು: ಸಿಎಂ ತವರು ಕ್ಷೇತ್ರ ಮೈಸೂರು ಜಿಲ್ಲೆಯ ವರುಣಾ ವ್ಯಾಪ್ತಿಯ ಕಿರಾಳು ಗ್ರಾಮದಲ್ಲೇ ಅಸ್ಪೃಶ್ಯತೆ ಆಚರಣೆ ನಡೆದಿದೆ. ಸಿಎಂ ಸ್ವಕ್ಷೇತ್ರದಲ್ಲೇ ಅನುಷ್ಠಾನಗೊಂಡಿರುವ ಆಚರಣೆಯಿಂದ ಬೆಚ್ಚಿ ಬಿದ್ದಿರುವ ಜಿಲ್ಲಾಡಳಿತ ತನ್ನ ದಕ್ಷತೆ ಪ್ರದರ್ಶಿಸುವ ಮೂಲಕ ಅನಿಷ್ಟ ಪದ್ಧತಿಗೆ ಅಂತ್ಯ ಹಾಡಿದೆ.

ಕಿರಾಳು ಗ್ರಾಮದಲ್ಲಿ ಅಸ್ಪೃಶ್ಯತೆ ಆಚರಣೆ ಬೆಳಕಿಗೆ ಬಂದಿದೆ. ಈ ಬಗ್ಗೆ ದೂರು ಬಂದ ಹಿನ್ನಲೆ ತಹಸೀಲ್ದಾರ್ ಮಹೇಶ್ ಕುಮಾರ ಸ್ಥಳಕ್ಕೆ ಭೇಟಿ ನೀಡಿ ಅಸ್ಪೃಶ್ಯತೆಯ ಪಿಡುಗಿಗೆ ಬಿಸಿ ಮುಟ್ಟಿಸಿದ್ದಾರೆ. ಗ್ರಾಮದ ಮುಖಂಡರ ಜೊತೆ ಚರ್ಚಿಸಿ ಅಸ್ಪೃಶ್ಯತೆ ಆಚರಿಸದಂತೆ ಎಚ್ಚರಿಕೆ ನೀಡಿದ್ದಾರೆ.

ಎಸ್‌ಸಿ ಜಾತಿಗೆ ಸೇರಿದ ನವೀನ್ ದೂರು ನೀಡಿದ್ದರು. ವಿದ್ಯಾವಂತ ನಾಗರಿಕನಾದ ನನಗೆ ಗ್ರಾಮದ ಶಂಭುಮಹಾಲಿಂಗೇಶ್ವರ ದೇವಸ್ಥಾನಕ್ಕೆ ಪ್ರವೇಶಿಸಲು ಅರ್ಚಕರು ಹಾಗೂ ಗ್ರಾಮಸ್ಥರು ಅವಕಾಶ ನೀಡದೆ ಅಸ್ಪೃಶ್ಯತೆ ಆಚರಿಸುತ್ತಿದ್ದಾರೆ. ಈ ಬಗ್ಗೆ ಕ್ರಮ ಕೈಗೊಳ್ಳುವಂತೆ ದೂರು ನೀಡಿದ್ದರು.

ಅಧಿಕಾರಿಗಳ ಸಮ್ಮುಖದಲ್ಲಿ ದೇವಸ್ಥಾನ ಪ್ರವೇಶ

ತಹಸೀಲ್ದಾರ್ ವರುಣಾ ಠಾಣೆಯ ಪಿಎಸ್‌ಐ ಚೇತನ್ ಹಾಗೂ ಇತರ ಅಧಿಕಾರಿಗಳೊಂದಿಗೆ ಗ್ರಾಮಕ್ಕೆ ಭೇಟಿ ನೀಡಿ ಗ್ರಾಮಸ್ಥರ ಮನವೊಲಿಸಿ ನಿರ್ಬಂಧಕ್ಕೆ ಒಳಗಾಗಿದ್ದ ನವೀನ್ ಅವರಿಗೆ ದೇವಸ್ಥಾನಕ್ಕೆ ಪ್ರವೇಶ ಕಲ್ಪಿಸಿದರು. ನವೀನ್ ಅಧಿಕಾರಿಗಳ ಸಮ್ಮುಖದಲ್ಲಿ ದೇವಸ್ಥಾನ ಪ್ರವೇಶಿಸಿ ಪೂಜೆ ಸಲ್ಲಿಸಿದರು. ಇದೇ ವೇಳೆ ದೇವಸ್ಥಾನದ ಆವರಣದಲ್ಲಿ ಸಭೆ ಕರೆದು ಅಸ್ಪೃಶ್ಯತೆ ಆಚರಿಸದಂತೆ ಕಟ್ಟುನಿಟ್ಟಿನ ಎಚ್ಚರಿಕೆ ನೀಡಲಾಗಿದೆ. ತಹಸೀಲ್ದಾರ್ ಜತೆ ಉಪತಹಸೀಲ್ದಾರ್ ಲತಾ ಶರಣಮ್ಮ, ಗ್ರಾಮ ಆಡಳಿತಾಧಿಕಾರಿಗಳಾದ ಕೀರ್ತಿಕುಮಾರ ಮತ್ತು ಅಬ್ದುಲ್ ರಶೀದ್ ಸಾಥ್ ನೀಡಿದ್ದರು.

... 14 ದಿನ ನ್ಯಾಯಾಂಗ ಬಂಧನ

← ಮೊದಲಪುಟದಿಂದ

ಏನಿದು ಪ್ರಕರಣ?: ಅಸಹಜ ಲೈಂಗಿಕ ಕ್ರಿಯೆಗೆ ಒತ್ತಾಯಿಸಿ ದೌರ್ಜನ್ಯ ಎಸಗಿದ್ದು, ನನ್ನ ಹತ್ಯೆಗೆ ಸಂಚು ರೂಪಿಸಿದ್ದಾರೆ ಎಂದು ಸೂರಜ್ ರೇವಣ್ಣ ವಿರುದ್ಧ ಅರಕಲಗೂಡಿನ ಜೆಡಿಎಸ್ ಕಾರ್ಯಕರ್ತರೊಬ್ಬರು ಆರೋಪ ಮಾಡಿದ್ದರು. ಈ ಬಗ್ಗೆ ಡಿಜಿಪಿ, ಹಾಸನದ ಜಿಲ್ಲಾ ಪೊಲೀಸ್ ವರಿಷ್ಠಾಧಿಕಾರಿ, ಮುಖ್ಯಮಂತ್ರಿ ಹಾಗೂ ಗೃಹ ಮಂತ್ರಿಗಳಿಗೆ ದೂರು ಸಲ್ಲಿಸಿದ್ದರು. ಬಳಿಕ ಜೂನ್ 22ರಂದು ಹೊಳೆನರಸೀಪುರ ಗ್ರಾಮಾಂತರ ಠಾಣೆಯಲ್ಲಿ ಸೂರಜ್ ರೇವಣ್ಣ ವಿರುದ್ಧ ಎಫ್‌ಐಆರ್ ದಾಖಲಾಹಿತ್ತು. ಖಾಸಗಿ ಫೈನಾನ್ಸ್ ಕಂಪನಿಯಲ್ಲಿ ಉದ್ಯೋಗಿಯಾದ ಜೆಡಿಎಸ್ ಕಾರ್ಯಕರ್ತ, ಜೂನ್ 16ರಂದು ಸೂರಜ್ ತನಗೆ ವಾಟ್ಸ್‌ಆ್ಯಪ್ ಮೂಲಕ ಸಂದೇಶ ಕಳುಹಿಸಿ, ಗನ್ನಿಕಡ ತೋಟದ ಮನೆಗೆ ಆಹ್ವಾನಿಸಿದ್ದರು. ಉದ್ಯೋಗ ನೀಡುವ ಭರವಸೆ ನೀಡಿ ತನ್ನನ್ನು ಕರೆಸಿಕೊಂಡು, ಸಲಿಂಗಕಾಮಕ್ಕೆ ಒತ್ತಾಯಿಸಿ ಅಸಹಜ ಲೈಂಗಿಕ ದೌರ್ಜನ್ಯ ಎಸಗಿದ್ದರು. ಇದರಿಂದ ನನ್ನ ದೇಹದ ಮೇಲೆ ಗಾಯಗಳಾಗಿದ್ದು, ಈ ಬಗ್ಗೆ ಎಲ್ಲಾದರೂ ಬಹಿರಂಗಪಡಿಸಿದರೆ ಕೊಲೆ ಮಾಡುವುದಾಗಿ ಬೆದರಿಕೆ ಕೂಡ ಹಾಕಿದ್ದಾರೆ ಎಂದು ಸಂತ್ರಸ್ತ ಆರೋಪಿಸಿದ್ದರು.

ಸಾರ್ವಜನಿಕರ ಎದುರು ಸೈ ಎನಿಸಿಕೊಂಡ ಖಾಕಿ

← ಮೊದಲಪುಟದಿಂದ

ಬಳಿಕ ವಿಜಯನಗರದ ವಿಭಾಗದ ಎಸಿಪಿ ಚಂದನ್ ಕುಮಾರ್ ನೇತೃತ್ವದ ತಂಡ ಮೈಸೂರಿನ ಖಾಸಗಿ ಹೋಟೆಲ್‌ನಲ್ಲಿದ್ದ ದರ್ಶನ್ ಅವರನ್ನು ಬಂಧಿಸಿತು. ವಿಚಾರಣೆಯಲ್ಲಿ ರೇಣುಕಾಸ್ವಾಮಿಯನ್ನು ಚಿತ್ರದುರ್ಗದಿಂದ ಅಪಹರಿಸಿ ಶೆಡ್‌ನಲ್ಲಿ ಕೂಡಿಹಾಕಿ ಅಮಾನುಷವಾಗಿ ಹಲ್ಲೆಗೈದು ಕೊಲೆ ಮಾಡಿರುವುದು ಬೆಳಕಿಗೆ ಬಂದಿತ್ತು.

ಪ್ರಜ್ವಲ್ ರೇವಣ್ಣ ಲೈಂಗಿಕ ದೌರ್ಜನ್ಯ ಪ್ರಕರಣ:

ರಾಜಕೀಯ ಕಾರಣಕ್ಕಾಗಿ ದೇಶಾದ್ಯಂತ ತೀವ್ರ ಚರ್ಚೆಯಾಗಿದ್ದ ಪ್ರಕರಣವೇ ಜೆಡಿಎಸ್ ಮಾಜಿ ಸಂಸದ ಪ್ರಜ್ವಲ್ ರೇವಣ್ಣ ಅವರದ್ದೆನ್ನಲಾದ ಅಶ್ಲೀಲ ವಿಡಿಯೋಗಳ ಪೆನ್‌ಡ್ರೈವ್. ಈ ವಿಡಿಯೋದಲ್ಲಿ ಪ್ರಜ್ವಲ್ ಎಸಗಿದ್ದರು ಎನ್ನಲಾದ ಲೈಂಗಿಕ ದೌರ್ಜನ್ಯಗಳು ಅಂತಾರಾಷ್ಟ್ರೀಯ ಮಟ್ಟದಲ್ಲಿ ಸುದ್ದಿಯಾಯಿತು. ಲೋಕಸಭಾ ಚುನಾವಣೆಗೆ ಎರಡು ದಿನಗಳ ಮುನ್ನ ಹಾಸನದ ಬೀದಿ ಬೀದಿಯಲ್ಲಿ ಪೆನ್ ಡ್ರೈವ್‌ಗಳನ್ನು ಎಸೆಯಲಾಗಿತ್ತು. ಇದಕ್ಕೆ ಪೂರಕವಾಗಿ ಹೊಳೆನರಸೀಪುರ ಠಾಣೆಯಲ್ಲಿ ಪ್ರಜ್ವಲ್ ಜತೆಗೆ ಅವರ ತಂದೆ ಎಚ್.ಡಿ.ರೇವಣ್ಣ ವಿರುದ್ಧವೂ ಪ್ರಕರಣ ದಾಖಲಾಗಿತ್ತು. ಸಾಮಾಜಿಕ ಜಾಲತಾಣದಲ್ಲಿ ಅಶ್ಲೀಲ ವಿಡಿಯೋಗಳು ಹರಿದಾಡಿದ್ದರಿಂದ ಸಂತ್ರಸ್ತೆಯರು ತಮಗಾಗಿರುವ ಅನ್ಯಾಯಗಳ ಕುರಿತು ದೂರು ನೀಡಿದರು.

ವಾಲ್ಮೀಕಿ ನಿಗಮದಲ್ಲಿ ಕೋಟ್ಯಂತರ ರುಪಾಯಿ ಗೋಲ್ಮಾಲ್: ವಾಲ್ಮೀಕಿ ಅಭಿವೃದ್ಧಿ ನಿಗಮದಲ್ಲಿ ನಡೆದ ಕೋಟ್ಯಂತರ ರುಪಾಯಿ ಅವ್ಯವಹಾರ ನಿಗಮದ ಅಧೀಕ್ಷಕ ಶಿವಮೊಗ್ಗ ಮೂಲದ ಚಂದ್ರಶೇಖರನ್ ಆತ್ಮಹತ್ಯೆಯಿಂದಾಗಿ ಬೆಳಕಿಗೆ ಬಂದಿತ್ತು. ಡೆತ್‌ನೋಟ್‌ನಲ್ಲಿ 85 ಕೋಟಿ ರೂಪಾಯಿ ಅವ್ಯವಹಾರವಾಗಿದೆ ಎಂದು ಉಲ್ಲೇಖಿಸಿ ಅವರು ಆತ್ಮಹತ್ಯೆ ಮಾಡಿಕೊಂಡಿದ್ದರು. ಪ್ರಕರಣದ ತನಿಖೆಗೆ ಸರಕಾರ ಎಸ್‌ಐಟಿ ರಚಿಸಿತ್ತು. ತನಿಖೆಯಲ್ಲಿ ನಿಗಮದ ಖಾತೆಯಿಂದ 18 ವಿವಿಧ ಬ್ಯಾಂಕ್ ಖಾತೆಗಳಿಗೆ 94.73 ಕೋಟಿ ರೂಪಾಯಿ ಅಕ್ರಮವಾಗಿ ವರ್ಗಾವಣೆಯಾಗಿದ್ದು ಗೊತ್ತಾಗಿತ್ತು. ಈ ಸಂಬಂಧ ನಿಗಮದ ಮಾಜಿ ವ್ಯವಸ್ಥಾಪಕ ನಿರ್ದೇಶಕ ಪದ್ಮನಾಭ, ಲೆಕ್ಕಾಧಿಕಾರಿ ಪರಶುರಾಮ್, ಮಾಜಿ ಸಚಿವ ನಾಗೇಂದ್ರ ಅವರ ಆಪ್ತ ಎನ್ನಲಾದ ನೆಕ್ಕುಂಟಿ ನಾಗರಾಜ್, ನಾಗೇಶ್ವರ್ ರಾವ್, ಹೈದರಾಬಾದ್ ಫಸ್ಟ್ ಫೈನಾನ್ಸ್ ಕ್ರೆಡಿಟ್ ಕೋ ಆಪರೇಟಿವ್ ಬ್ಯಾಂಕ್ ಅಧ್ಯಕ್ಷ ಸತ್ಯನಾರಾಯಣ್ ವರ್ಮ ಎಂಬವರನ್ನು ಬಂಧಿಸಿ 13.62 ಕೋಟಿ ರೂಪಾಯಿ ವಶಕ್ಕೆ ಪಡೆಯಲಾಗಿತ್ತು.

ಮುಂದೆ ಚುನಾವಣೆಗೆ ಸ್ಪರ್ಧಿಸಲ್ಲ | ಸಚಿವ ರಾಜಣ್ಣ ರಾಜಕೀಯ ನಿವೃತ್ತಿಯ ಮಾತು

ಉಪಮುಖ್ಯಮಂತ್ರಿ ಸ್ಥಾನದ ಆಕಾಂಕ್ಷಿಯಲ್ಲ

ಬಾಗಲಕೋಟೆ: ನಾನು ಡಿಸಿಎಂ ಆಕಾಂಕ್ಷಿಯಲ್ಲ. ಇನ್ನು ಮುಂದೆ ಯಾವ ಚುನಾವಣೆಗೂ ನಾನು ನಿಲ್ಲುವವನಲ್ಲ ಎಂದು ಹೇಳುವ ಮೂಲಕ ಸಹಕಾರ ಸಚಿವ ಕೆ.ಎನ್. ರಾಜಣ್ಣ ರಾಜಕೀಯ ನಿವೃತ್ತದ ಮಾತುಗಳನ್ನಾಡಿದರು.

ನಗರದಲ್ಲಿ ಸುದ್ದಿಗಾರರೊಂದಿಗೆ ಮಾತನಾಡಿದ ಅವರು, ಎಲ್ಲ ಸಮುದಾಯಗಳ ಮುಖಂಡರಿಗೆ ಡಿಸಿಎಂ ಸ್ಥಾನ ನೀಡಿದಾಗ ಜನರಿಗೆ ಪ್ರೀತಿ, ವಿಶ್ವಾಸ ಬರುತ್ತದೆ. ಕೆಲವೇ ಜನ ಅಧಿಕಾರಿ ಇಟ್ಟುಕೊಂಡಾಗ ಆ ಪಕ್ಷದ ಬಗ್ಗೆ ಜನರಲ್ಲಿ ಪ್ರೀತಿ ಬರುವುದಿಲ್ಲ ಎಂಬ ಕಾರಣಕ್ಕೆ ನಾನು ಲಿಂಗಾಯತ, ಪರಿಶಿಷ್ಟರು ಮತ್ತು ಅಲ್ಪಸಂಖ್ಯಾತ ಸಮುದಾಯದವರಿಗೆ ಒಬ್ಬರಿಗೆ ಡಿಸಿಎಂ ಮಾಡಬೇಕು ಎನ್ನುವುದು ನನ್ನ ವಾದ ಎಂದರು.

ಡಿಸಿಎಂ ಮಾಡಿದಾಕ್ಷಣ ಹೊಸದಾಗಿ ಬೇರೆ ಯಾವ ಸೌಲಭ್ಯ ಇರುವುದಿಲ್ಲ. ಸಂಪುಟ ಸಚಿವರಿಗೆ ಇರುವ ಸೌಲಭ್ಯಗಳೇ ಅವರಿಗೂ ಇರುತ್ತದೆ. ಆದರೂ ಒಂದು ಗೌರವಪೂರ್ವ ಸಮುದಾಯದ ಜನರಲ್ಲಿ ನಮ್ಮ ಸಮುದಾಯಕ್ಕೂ ಪ್ರಾತಿನಿಧ್ಯ ದೊರೆತಿದೆ. ಆ ದೃಷ್ಟಿಯಲ್ಲಿ ನಮಗೂ ಕೂಡ ಹೆಮ್ಮೆ, ಆಯಾ ಸಮುದಾಯದ ಜನರ ಪ್ರೀತಿ ಗಳಿಸಿಕೊಳ್ಳಲು ಇದೊಂದು ಉತ್ತಮ ಸಾಧನ. ಅದಕ್ಕಾಗಿ ನಾನು ಡಿಸಿಎಂ ಮಾಡಬೇಕು ಅಂತ ಹೇಳಿದ್ದು. ಮೊನ್ನೆ ಸಚಿವರಾದ ಜಮೀರ್ ಹಾಗೂ ಸತೀಶ್ ಜಾರಕಿಹೊಳಿ ಹೇಳಿದ್ದಾರೆ. ಬಹಳಷ್ಟು ಸಂಪುಟ ಸಚಿವರ ಸಹಮತ ಇದಕ್ಕಿದ್ದು, ಅಂತಿಮವಾಗಿ ಕಾಂಗ್ರೆಸ್ ಹೈಕಮಾಂಡ್ ನಿರ್ಧಾರಕ್ಕೆ ನಾವೆಲ್ಲ ಬದ್ಧ ಎಂದು ಸಚಿವ ರಾಜಣ್ಣ ನುಡಿದರು.

ಗ್ಯಾರಂಟಿ ಯೋಜನೆಗಳು ನಿಲ್ಲದು

ಗ್ಯಾರಂಟಿ ಯೋಜನೆಗಳ ಕೈ ಶಾಸಕರ ಅಪಸ್ವರ ವಿಚಾರಕ್ಕೆ ಪ್ರತಿಕ್ರಿಯಿಸಿದ ಸಚಿವರು, ಇವೆಲ್ಲವೂ ಮಾಧ್ಯಮಗಳ ಸೃಷ್ಟಿ. ಗ್ಯಾರಂಟಿ ನಿಲ್ಲಿಸಿಬಿಡುತ್ತಾರೆ, ಕ್ಯಾಬಿನೆಟ್ ನಲ್ಲಿ ಚರ್ಚೆ ಆಗಿದೆ, ಶಾಸಕರು ಚರ್ಚೆ ಮಾಡ್ತಿರೋದು ನಿಮ್ಮ ಸೃಷ್ಟಿ. ಯಾರೊಬ್ಬರೂ ಗ್ಯಾರಂಟಿ ನಿಲ್ಲಿಸಬೇಕೆಂಬ ಬಗ್ಗೆ ಅಭಿಪ್ರಾಯ ವ್ಯಕ್ತಪಡಿಸಿಲ್ಲ. ಸಿಎಂ ಕೂಡಾ ಗ್ಯಾರಂಟಿ ನಿಲ್ಲಿಸಲ್ಲ .ಮುಂದುವರೆಸುತ್ತೇವೆ ಎಂದು ಸ್ಪಷ್ಟಪಡಿಸಿದ್ದಾರೆ. ನಾನೂ ಕೂಡಾ ಸ್ಪಷ್ಟ ಮಾಡ್ತೀನಿ. ಬಡವರಿಗೆ ನೀಡಿದ ಸೌಲಭ್ಯಗಳು ಕುಂಠಿತವೂ ಆಗಲ್ಲ, ಕಡಿತವೂ ಆಗಲ್ಲ ಎಂದರು.

ದೇವೇಗೌಡರಿಗೆ ಮಾನಸಿಕ ಹಿಂಸೆ

ಎಂಎಲ್‌ಸಿ ಸೂರಜ್ ರೇವಣ್ಣ ಬಂಧನ ವಿಚಾರವಾಗಿ ಮಾತನಾಡಿದ ಅವರು, ಕಾನೂನಿನ ಪ್ರಕಾರ ಪ್ರಕ್ರಿಯೆ ಅದು ನಡೆಯುತ್ತದೆ. ಯಾರದೇ ಹಸ್ತಕ್ಷೇಪ, ಒತ್ತಡ ಹಾಕೋಕೆ ನಾವು ಬಿಡಲ್ಲ. ಅಧಿಕಾರಿಗಳು ತನಿಖೆ ಮಾಡುತ್ತಾರೆ. ಸರಕಾರದ ಮೇಲಾಗಲಿ, ಎಸ್‌ಐಟಿ, ಅಧಿಕಾರಿಗಳ ಮೇಲಾಗಲಿ ನಾವು ಒತ್ತಡ ಹೇರಲ್ಲ. ಸೂರಜ್ ಹಾಗೂ ಪ್ರಜ್ವಲ್ ಪ್ರಕರಣದಿಂದ ಇಳಿವಯಸ್ಸಿನ ದೇವೇಗೌಡರಿಗೆ ಮಾನಸಿಕವಾಗಿ ಹಿಂಸೆ ಕೊಟ್ಟ ಹಾಗೆ ಆಗುತ್ತದೆ ಎಂದು ಸಚಿವ ರಾಜಣ್ಣ ಬೇಸರ ವ್ಯಕ್ತ ಪಡಿಸಿದರು.

> ಹಾಸನ ಜಿಲ್ಲೆಯಲ್ಲಿ ನಡೆಯುತ್ತಿರುವ ವಿಚಾರಗಳು ಮಾನವಕುಲ ತಲೆ ತಗ್ಗಿಸುವ ಕೆಲಸ. ಸಂತ್ರಸ್ತರಿಗೆ ಆಚೆ ಬಂದು ಹೇಳೋಕೆ ಧೈರ್ಯ ಇರಲಿಲ್ಲ. ಈಗ ನಾನು ಹಾಸನ ಉಸ್ತುವಾರಿ ಸಚಿವನಾದ ಮೇಲೆ ರಕ್ಷಣೆ ಕೊಡುವ ಧೈರ್ಯ ತುಂಬಿದ ಮೇಲೆ ಹಾಗೂ ತಪ್ಪಿತಸ್ಥರಿಗೆ ಶಿಕ್ಷೆ ಕೊಡಿಸುವ ಪ್ರಕ್ರಿಯೆ ವೇಳೆ ನಿಮ್ಮ ಜತೆ ಇರುತ್ತೇವೆ ಎಂದ ಮೇಲೆ ಒಬ್ಬೊಬ್ಬ ಸಂತ್ರಸ್ತರು ಬಂದು ಹೇಳುತ್ತಿದ್ದಾರೆ. ಈ ಪ್ರಕರಣಗಳು ನಿನ್ನೆ ಮೊನ್ನೆ ನಡೆದುದ್ದಲ್ಲ. ಬಹಳಷ್ಟು ವರ್ಷಗಳಿಂದಲೂ ನಿರಂತರವಾಗಿ ನಡೆದುಕೊಂಡು ಬಂದಿರೋದು.
>
> -ಕೆ.ಎನ್.ರಾಜಣ್ಣ, ಸಹಕಾರ ಸಚಿವ

ಲೈಂಗಿಕ ದೌರ್ಜನ್ಯ ಕೇಸ್: ಬಿಜೆಪಿ ಮುಖಂಡ ಅರುಣ್ ಕುಗ್ವೆ ಸೆರೆ

ಸಾಗರ: ಯುವತಿಯೊಬ್ಬಳಿಗೆ ಮದುವೆ ಆಗುವ ಆಸೆ ತೋರಿಸಿ ನಾಲ್ಕು ವರ್ಷಗಳಿಂದ ದೈಹಿಕ ಸಂಬಂಧ ಬೆಳೆಸಿ, ಲೈಂಗಿಕ ದೌರ್ಜನ್ಯ ನಡೆಸುವ ಜತೆಗೆ ಕುಟುಂಬಕ್ಕೆ ಜೀವ ಬೆದರಿಕೆಯನ್ನೂ ಒಡ್ಡಿರುವ ಪ್ರಕರಣದಲ್ಲಿ ಜಿಲ್ಲಾ ಬಿಜೆಪಿ ಯುವ ಮೋರ್ಚಾ ಪ್ರಧಾನ ಕಾರ್ಯದರ್ಶಿ ಅರುಣ್ ಕುಗ್ವೆ ಎಂಬಾತನನ್ನು ಪೊಲೀಸರು ಭಾನುವಾರ ಬೆಳಗ್ಗೆ ಬಂಧಿಸಿದ್ದಾರೆ.

ಯುವತಿಯು ಶಿವಮೊಗ್ಗ ನಗರದ ಮಹಿಳಾ ಠಾಣೆಯಲ್ಲಿ ದಾಖಲಿಸಿರುವ ದೂರಿನ ಅನ್ವಯ ಪ್ರಕರಣ ದಾಖಲಿಸಿಕೊಂಡು ಅರುಣ್ ಕುಗ್ವೆಯನ್ನು ಪೊಲೀಸರು ಬಂಧಿಸಿದ್ದಾರೆ. ಕಾಲೇಜಿನಲ್ಲಿ ಓದುತ್ತಿದ್ದ ಸಂದರ್ಭದಲ್ಲಿಯೇ ಅರುಣ್ ಕುಗ್ವೆ ಅವರ ಪರಿಚಯವಾಗಿದೆ. ಸ್ನೇಹ ಪ್ರೀತಿಗೆ ತಿರುಗಿ ಒಂದೇ ಸಮುದಾಯದವರಾದ ಹಿನ್ನೆಲೆಯಲ್ಲಿ ಎರಡೂ ಮನೆಗಳಿಗೆ ಸಂಬಂಧ ಒಪ್ಪಿಗೆಯಾಗಿದೆ. ಉದ್ಯಮಿ ಮತ್ತು ರಾಜಕಾರಣಿ ಎಂದು ಹೇಳಿಕೊಂಡಿದ್ದ ಅರುಣ್ ಮುಂದೆ ವಿವಾಹವಾಗುವ ಹುಸಿ ಭರವಸೆ ನೀಡಿ ಜೋಗ, ಸಾಗರ, ಶಿವಮೊಗ್ಗ ಮತ್ತಿತರ ಕಡೆಗಳಲ್ಲಿ ತನ್ನೊಂದಿಗೆ ದೈಹಿಕ ಸಂಪರ್ಕ ಬೆಳೆಸಿದ್ದಾನೆ. ಬಲಾತ್ಕಾರವಾಗಿ ವಿಡಿಯೊ ಚಿತ್ರೀಕರಣ, ಫೋಟೊ ತೆಗೆದುಕೊಂಡಿದ್ದಾನೆ ಎಂದು ಮೂಲತಃ ಸಾಗರದವರಾದ ಯುವತಿ ದೂರಿನಲ್ಲಿ ವಿವರಿಸಿದ್ದಾರೆ.

ಸೋದರನ ಮೇಲೂ ಕೇಸ್

ಅರುಣ್ ಕುಗ್ವೆ ಮತ್ತು ಗಣೇಶ್ ಇಬ್ಬರ ಮೇಲೆ ಐಪಿಸಿ ಸೆಕ್ಷನ್ 354, 376, 506 ಮೊದಲಾದ ಕಲಂ ಅಡಿಯಲ್ಲಿ ಪ್ರಕರಣ ದಾಖಲಿಸಿ ಪೊಲೀಸರು ವಿಚಾರಣೆ ನಡೆಸುತ್ತಿದ್ದಾರೆ. ಅರುಣ್ ಕುಗ್ವೆ ಮೇಲೆ ಈಗಾಗಲೇ ಹಲವಾರು ಪ್ರಕರಣಗಳು ದಾಖಲಾಗಿದ್ದು, ಗಡಿಪಾರು ಸೂಚನೆಯನ್ನೂ ಹಿಂದೆ ನೀಡಲಾಗಿದ್ದ ಹಿನ್ನೆಲೆಯಲ್ಲಿ ಪೊಲೀಸರು ಪ್ರಕರಣದ ಗಂಭೀರತೆಯನ್ನು ಆಧರಿಸಿ ಕಠಿಣ ಕ್ರಮಕ್ಕೆ ಮುಂದಾಗಿದ್ದಾರೆ ಎನ್ನಲಾಗಿದೆ. ಅರುಣ್ ಕುಗ್ವೆ ಜತೆಯಲ್ಲಿ ಎರಡನೇ ಆರೋಪಿಯಾಗಿ ಆತನ ಸೋದರ ಗಣೇಶ್ ಮೇಲೂ ಪ್ರಕರಣ ದಾಖಲಿಸಲಾಗಿದೆ.

ಕರ್ನಾಟಕ ನೀರಾವರಿ ನಿಗಮ ನಿಯಮಿತ
(ಕರ್ನಾಟಕ ಸರ್ಕಾರದ ಉದ್ಯಮ)
ಕಾರ್ಯನಿರ್ವಾಹಕ ಅಭಿಯಂತರರು, ಕನೀನಿನಿ ಎಚ್‌ಬಿಸಿ ವಿಭಾಗ,
ಅಥಣಿ – 591304 ತಾ॥ ಅಥಣಿ. ಜಿ॥ ಬೆಳಗಾವಿ.
ದೂರವಾಣಿ: 08289-251034, ಇ-ಮೇಲ್: knnlhbc.2008@rediffmail.com

ಸಂಖ್ಯೆ : ಕ.ನೀ.ನಿ.ನಿ./ಎಚ್.ಬಿ.ಸಿ./ಪಿಬಿ/ಟೆಂಡರ್/2024-25/646
ದಿನಾಂಕ: 12-06-2024

ಅಲ್ಪಾವಧಿ ಟೆಂಡರ್ ಅಧಿಸೂಚನೆ
(ಕೆ.ಪಿ.ಪಿ. ಪ್ರೋಟಲ್-ಸಂಗ್ರಹಣಾ ಕೋಶದ ಮೂಲಕ ಮಾತ್ರ)

ವ್ಯವಸ್ಥಾಪಕ ನಿರ್ದೇಶಕರು ಕರ್ನಾಟಕ ನೀರಾವರಿ ನಿಗಮ ನಿಯಮಿತ ಬೆಂಗಳೂರು ಇವರ ಪರವಾಗಿ ಕಾರ್ಯನಿರ್ವಾಹಕ ಅಭಿಯಂತರರು ಕನೀನಿನಿ ಎಚ್.ಬಿ.ಸಿ ವಿಭಾಗ ತಾ. ಅಥಣಿ ಜಿ:ಬೆಳಗಾವಿ ಇವರು ಕಾಮಗಾರಿಯನ್ನು ಸ್ಟ್ಯಾಂಡರ್ಡ ಬಿಡ್ ಡಾಕ್ಯೂಮೆಂಟ್ ಕೆ.ಡಬ್ಲ್ಯೂ-4 ನಿಯಮದನ್ವಯ ಮೊದಲನೇ ಹಾಗೂ ಎರಡನೇ ಲಕೋಟೆಯನ್ನು ಈ ಸಂಗ್ರಹಣಾ ಕೋಶದ ಮುಖಾಂತರ ಶೇಕಡಾವಾರು ಟೆಂಡರ್‌ನ್ನು, ಪಿ.ಡಬ್ಲೂಡಿ ಕ್ಲಾಸ್-2 ಹಾಗೂ ಮೇಲ್ಪಟ್ಟ ಗುತ್ತಿಗೆದಾರರಿಂದ ಟೆಂಡರ್‌ನ್ನು ಅಹ್ವಾನಿಸಿರುತ್ತಾರೆ.

ಸದರಿ ಕಾಮಗಾರಿಗಳಿಗೆ ಮೊದಲನೇ ಹಾಗೂ ಎರಡನೇ ಕವರಿನ ವಿಧಾನದಲ್ಲಿ (as per KTPP act 2000) ಅನುಸರಿಸಬೇಕು. **ಖಾಲಿ ಟೆಂಡರ್ ದಾಖಲೆಗಳನ್ನು ವೆಬ್‌ಸೈಟ್ : www.kpp-portal.karnataka.gov.in** ಮೂಲಕ ಪಡೆದುಕೊಳ್ಳಬಹುದು ಮತ್ತು ಎಲೆಕ್ಟ್ರಾನಿಕ್ ಟೆಂಡರ್ ಮೂಲಕ ಮಾತ್ರ ಸಲ್ಲಿಸಬಹುದು.

ಟೆಂಡರ್‌ಗಿಟ್ಟ ಅಂದಾಜು ಮೊತ್ತ 1) ರೂ. 491.14 ಲಕ್ಷ, 2) ರೂ. 396.03 ಲಕ್ಷ, 3) ರೂ. 456.34 ಲಕ್ಷ, 4) ರೂ. 490.62 ಲಕ್ಷ.

1) ಇ-ಸಂಗ್ರಹಣಾ ಕೋಶದಲ್ಲಿ ಟೆಂಡರ್ ದಾಖಲೆಗಳನ್ನು ಪಡೆಯಬಹುದಾದ ದಿನಾಂಕ : 24-06-2024 ರ 10.30 ಬೆಳಿಗ್ಗೆ ರಿಂದ 01-07-2024 ರ ಸಾಯಂಕಾಲ 4.00 ಗಂಟೆವರೆಗೆ, 2) ಟೆಂಡರ್ ಪ್ರಶ್ನೆಗಳಿಗೆ ಕೊನೆಯ ದಿನಾಂಕ ಮತ್ತು ಸಮಯ : 29-06-2024 ರ ಸಾಯಂಕಾಲ 4.00 ವರೆಗೆ, 3) ಫ್ರಿ ಬಿಡ್ ಮಿಟಿಂಗ್ ದಿನಾಂಕ : (ಕಾ.ನಿ.ಇಂ. ಕನೀನಿನಿ ಎಚ್.ಬಿ.ಸಿ. ವಿಭಾಗ ಅಥಣಿ) ದಿನಾಂಕ : 28-06-2024 ರ 11.00 ಬೆಳಿಗ್ಗೆ, 4) ಪೂರ್ಣವಾಗಿ ತುಂಬಿದ ಇ-ಟೆಂಡರ್ ದಾಖಲೆಗಳನ್ನು ಸಲ್ಲಿಸುವ ಕೊನೆಯ ದಿನಾಂಕ : 24-06-2024 ರ 10.30 ಬೆಳಿಗ್ಗೆ ರಿಂದ 01-07-2024 ರ ಸಾಯಂಕಾಲ 4.00 ಗಂಟೆವರೆಗೆ, 5) ತಾಂತ್ರಿಕ ಬಿಡ್‌ನ್ನು ತೆರೆಯುವ ದಿನಾಂಕ : (ಎಚ್.ಬಿ.ಸಿ ವಿಭಾಗ ಕಛೇರಿ ಅಥಣಿಯಲ್ಲಿ) 03-07-2024 ರ ಸಾಯಂಕಾಲ 4.00 ವರೆಗೆ, 6) ಆರ್ಥಿಕ ಬಿಡ್‌ನ್ನು ತೆರೆಯುವ ದಿನಾಂಕ : 06-07-2024 ರ ಬೆಳ್ಳಿಗ್ಗೆ 11.00 ಗಂಟೆಗೆ (ತಾಂತ್ರಿಕ ಬಿಡ್ ಅನುಮೊದನೆ ನಂತರ) 7) ಗುತ್ತಿಗೆದಾರರು ಮೂಲ ದಾಖಲೆಗಳನ್ನು ಇ.ಇ. ಕನೀನಿನಿ ಎಚ್.ಬಿ.ಸಿ. ವಿಭಾಗ ಅಥಣಿ ಕಚೇರಿಯಲ್ಲಿ ಹಾಜರಪಡಿಸುವ ದಿನಾಂಕ : 04-07-2024 ಬೆಳಿಗ್ಗೆ 11.00 ಗಂಟೆಗೆ.

ಇನ್ನೂಳಿದಂತೆ ಯಾವುದಾದರೂ ಹೆಚ್ಚಿನ ಮಾಹಿತಿ ಬೇಕಾದಲ್ಲಿ ಇ-ಸಂಗ್ರಹಣಾ ಕೋಶ **ವೆಬ್‌ಸೈಟ್ : http//:www.kppp.karnataka.gov.in/kpp-protal/index.seamlink** ಮುಖಾಂತರ ಹಾಗೂ ಈ ಕೆಳಗೆ ಸಹಿ ಮಾಡಿದ ಅಧಿಕಾರಿಗಳ ಕಛೇರಿಯಿಂದ ಕೆಲಸದ ವೇಳೆಯಲ್ಲಿ ಪಡೆಯಬಹುದು.

ಸಹಿ/- ಪ್ರವೀಣ .ಬ. ಹುಣಶೀಕಟ್ಟಿ,
ಕಾರ್ಯನಿರ್ವಾಹಕ ಇಂಜಿನೀಯರರು,
ಎಚ್.ಬಿ.ಸಿ. ವಿಭಾಗ, ಅಥಣಿ.

ಡಿಐಪಿಆರ್/ಬೆಳಗಾವಿ/162/ಮಣಿಪಾಲ್/2024-25

3 ಡಿಸಿಎಂ ಹುದ್ದೆ ಸೃಷ್ಟಿಗೆ ಮತ್ತೆ ಕೂಗು

← ಮೊದಲಪುಟದಿಂದ

ಅಧಿಕಾರ ಎಲ್ಲ ಸಮುದಾಯ ಗಳಿಗೆ ಹಂಚಿಕೆಯಾಗಬೇಕು. ಇದರಿಂದ ಎಲ್ಲರಿಗೂ ಸಮಾಧಾನವಾಗುತ್ತದೆ. ಡಿಸಿಎಂ ಹುದ್ದೆ ನೀಡಿದರೆ ಆ ಸಮುದಾಯಗಳ ಪ್ರೀತಿ, ವಿಶ್ವಾಸ ನಮ್ಮ ಪಕ್ಷದ ಮೇಲೆ ಇರುತ್ತದೆ. ಈ ಬಗ್ಗೆ ಹೈ ಕಮಾಂಡ್ ತೀರ್ಮಾನಿಸಬೇಕು' ಎಂದು ತಿಳಿಸಿದ್ದಾರೆ.

ಇನ್ನು ಈ ಬಗ್ಗೆ ಇತ್ತೀಚೆಗೆ ಪ್ರತಿಕ್ರಿಯಿಸಿದ್ದ ಸಚಿವ ಸತೀಶ್ ಜಾರಕಿಹೊಳಿ ಅವರು, 'ಹೆಚ್ಚುವರಿಯಾಗಿ ಡಿಸಿಎಂ ನೇಮಕ ಕುರಿತಂತೆ ಸಾಮೂಹಿಕ ಚರ್ಚೆ ಆಗಬೇಕು. ಎಐಸಿಸಿ ಹೈಕಮಾಂಡ್ ಮಟ್ಟದಲ್ಲಿ ಚರ್ಚೆ ಆಗಬೇಕು. ಸಿಎಂ ಮಟ್ಟದಲ್ಲೂ ಚಿಂತನೆ ಆಗಬೇಕು. ಇದರಿಂದ ಡಿಸಿಎಂ ಹುದ್ದೆ ಅಗತ್ಯದ ಬಗ್ಗೆ ದಾರಿ ಸ್ಪಷ್ಟವಾಗಲಿದೆ' ಎಂದು ಹೇಳಿದ್ದರು. ರಾಜಣ್ಣ ಮತ್ತು ಜಮೀರ್ ಅಹ್ಮದ್ ಮತ್ತೆ ಹೆಚ್ಚುವರಿ ಡಿಸಿಎಂ ಹುದ್ದೆ ಮಾಡಬೇಕು ಎಂದಿರುವ ವಿಚಾರದ ಬಗ್ಗೆ ಗೃಹ ಸಚಿವ ಡಾ. ಪರಮೇಶ್ವರ್ ಪ್ರತಿಕ್ರಿಯಿಸಿ, 'ನಾವು ಹೇಳಿರುವುದರಲ್ಲಿ ಏನೂ ತಪ್ಪಿಲ್ಲ ಅಂತ ಅವರು ಹೇಳಿದ್ದಾರೆ. ನಾವು ಅದಕ್ಕೆ ಏನೂ ಪ್ರತಿಕ್ರಿಯೆ ನೀಡಲ್ಲ. ಎಲ್ಲ ಹೈಕಮಾಂಡ್‌ಗೆ ಬಿಟ್ಟ ವಿಚಾರ. ಅಗತ್ಯ ಇದ್ದರೆ ಮಾಡುತ್ತಾರೆ' ಎಂದರು. ಅಗತ್ಯತೆ ಇದೆಯಾ ಎಂಬ ಪ್ರಶ್ನೆಗೆ ಉತ್ತರಿಸಿ, 'ನನ್ನ ಅಭಿಪ್ರಾಯ ಕೇಳಿಕೊಂಡು ಯಾರೂ ಡಿಸಿಎಂ ಮಾಡಲ್ಲ' ಎಂದು ತಿಳಿಸಿದರು. ಡಿಸಿಎಂ ಹುದ್ದೆ ಸೃಷ್ಟಿ ಪ್ರಸ್ತಾಪವಿಲ್ಲ ಎಂದ ಹೈಕಮಾಂಡ್: ಸರಕಾರದ ರಚನೆಯಾದಾಗಿನಿಂದಲೂ ಮೂರು ಡಿಸಿಎಂ ಹುದ್ದೆ ಸೃಷ್ಟಿ ಕುರಿತು ಪರ-ವಿರೋಧಗಳು ನಡೆಯುತ್ತಲೇ ಇದೆ. ಇದಕ್ಕೆ ಕಡಿವಾಣ ಹಾಕಲು ರಾಜ್ಯ ಉಸ್ತುವಾರಿ ಎಐಸಿಸಿ ಪ್ರಧಾನ ಕಾರ್ಯದರ್ಶಿ ರಣದೀಪ ಸಿಂಗ್ ಸುರ್ಜೆವಾಲಾ ಅವರು ಡಿಸಿಎಂ ಹುದ್ದೆ ಸೃಷ್ಟಿ ಇಲ್ಲ ಎಂದು ಸ್ಪಷ್ಟವಾಗಿ ಹಲವು ಸಭೆಗಳಲ್ಲಿ ತಿಳಿಸಿದ್ದರು. ಸ್ವತಃ ಎಐಸಿಸಿ ಅಧ್ಯಕ್ಷ ಮಲ್ಲಿಕಾರ್ಜುನ ಖರ್ಗೆಯವರು ಇನ್ನಷ್ಟು ಡಿಸಿಎಂ ವಿಚಾರ ಚರ್ಚೆಯಲ್ಲಿಲ್ಲ, ಸುಮ್ಮನಿರುವುದು ಲೇಸು ಎಂದಿದ್ದರು. ಆದರೂ ಇದೀಗ ಮತ್ತೆ ಮೂರು ಡಿಸಿಎಂ ಹುದ್ದೆ ಸೃಷ್ಟಿ ವಿಚಾರ ಮುನ್ನೆಲೆಗೆ ಬಂದಿದೆ.

ಕಾರು ಡಿಕ್ಕಿ: ವಿದ್ಯಾರ್ಥಿನಿ ಸಾವು

ಸಾಗರ: ಕಾಲೇಜಿನಿಂದ ಮನೆಗೆ ತೆರಳುತ್ತಿದ್ದ ಸಂದರ್ಭದಲ್ಲಿ ಸ್ಕೂಟಿಗೆ ಹಿಂದಿನಿಂದ ಕಾರು ಡಿಕ್ಕಿ ಹೊಡೆದ ಪರಿಣಾಮ ತೀವ್ರವಾಗಿ ಗಾಯಗೊಂಡ ವಿದ್ಯಾರ್ಥಿನಿ ಭಾನುವಾರ ಸಾವನ್ನಪ್ಪಿದ ಘಟನೆ ನಡೆದಿದೆ. ಅನುಷಾ(20) ಮೃತಪಟ್ಟ ವಿದ್ಯಾರ್ಥಿನಿ. ನಗರದ ಎಂಡಿಎಫ್ ಕಾಲೇಜಿನಲ್ಲಿ ದ್ವಿತೀಯ ಬಿಸಿಎ ಡಿಗ್ರಿ ಓದುತ್ತಿರುವ ಅನುಷಾ ಕಾಲೇಜು ಪೂರೈಸಿ ಸ್ಕೂಟಿಯಲ್ಲಿ ಮನೆಗೆ ತೆರಳುತ್ತಿದ್ದಳು. ಆಗ ಸಾಗರದಿಂದ ಜೋಗ ಕಡೆಗೆ ಚಲಿಸುತ್ತಿದ್ದ ಕಾರು ಕುಗ್ವೆ ಸಮೀಪ ಹಿಂದಿನಿಂದ ಡಿಕ್ಕಿ ಹೊಡೆದಿದ್ದರಿಂದ ತೀವ್ರವಾಗಿ ಗಾಯಗೊಂಡಾಕೆಯನ್ನು ಶಿವಮೊಗ್ಗದ ಆಸ್ಪತ್ರೆಗೆ ಸೇರಿಸಲಾಗಿತ್ತು.ಚಿಕಿತ್ಸೆ ಫಲಕಾರಿಯಾಗದೆ ಅನುಷ್ಕಾ ಸಾವನ್ನಪ್ಪಿದ್ದಾರೆ. ಅನುಷಾರ ತಂದೆ ಮೂಲತಃ ಕುಂದಾಪುರದವರಾಗಿದ್ದು ಸಾಗರದ ಕೆಎಸ್‌ಆರ್‌ಟಿಸಿಯಲ್ಲಿ ಕಾರ್ಯ ನಿರ್ವಹಿಸುತ್ತಿದ್ದಾರೆ.

ವೈದ್ಯಕೀಯ ಶಿಕ್ಷಣ ಇಲಾಖೆ ಮಂಡಳಿ ಸಭೆಯಲ್ಲಿ ತೀರ್ಮಾನ

ವೈದ್ಯಕೀಯ ನಿರ್ದೇಶಕರ ಶೀಘ್ರ ನೇಮಕ

ವಿಶ್ವವಾಣಿ ಸುದ್ದಿಮನೆ ಬೆಂಗಳೂರು

ರಾಜ್ಯದ 9 ಸರಕಾರಿ ವೈದ್ಯಕೀಯ ಕಾಲೇಜುಗಳಲ್ಲಿ ಕಾಯಂನಿರ್ದೇಶಕರನ್ನು ನೇಮಿಸಿ, ಪ್ರಭಾರಿಗೆ ಇತೀ ಶ್ರೀ ಹಾಡಲು ವೈದ್ಯಕೀಯ ಶಿಕ್ಷಣ ಇಲಾಖೆ ಮುಂದಾಗಿದೆ.

ಹಲವು ವರ್ಷಗಳಿಂದ ಪ್ರಭಾರಿ ನಿರ್ದೇಶಕರಿಂದಲೇ ರಾಜ್ಯದ ಹಲವು ಮೆಡಿಕಲ್ ಕಾಲೇಜು (ವೈದ್ಯಕೀಯ ವಿಜ್ಞಾನ ಸಂಸ್ಥೆ)ಗಳ ಆಡಳಿತ ಯಂತ್ರ ಕುಸಿದಂತಾಗಿ, ಪ್ರಭಾರಿ ಕುರ್ಚಿಗಾಗಿ ಹಗ್ಗ-ಜಗ್ಗಾಟಗಳಿಗೆ ಕಾರಣವಾಗಿತ್ತು. ಬೆಂಗಳೂರಿನಲ್ಲಿರುವ ಪ್ರಮುಖ ಸೂಪರ್ ಸ್ಪೆಷಾಲಿಟಿ ಆಸ್ಪತ್ರೆಗಳಾದ ನೆಫ್ರೋ ಯುರಾಲಜಿ ಸಂಸ್ಥೆ, ಇಂದಿರಾ ಗಾಂಧಿ ಮಕ್ಕಳ ಆಸ್ಪತ್ರೆ, ಸಂಜಯ್‌ಗಾಂಧಿ ಟ್ರಾಮಾ ಮತ್ತು ಅಸ್ಥಿ ಚಿಕಿತ್ಸಾ ಸಂಸ್ಥೆ ಮಾತ್ರವಲ್ಲದೆ, ವಿಕ್ಟೋರಿಯಾ ಆಸ್ಪತ್ರೆಗಳಿಗೆ ಇದುವರೆಗೂ ಕಾಯಂನಿರ್ದೇಶಕರ ನೇಮಕಕ್ಕೆ ರಾಜ್ಯ ಸರಕಾರ ಮುಹೂರ್ತ ನಿಗದಿ ಮಾಡಿ ಇರಲ್ಲ, ಬರೀ ಪ್ರಭಾರ ಹುದ್ದೆಯಲ್ಲಿ ಹಲವು ವರ್ಷಗಳಿಂದ ಈ ಸಂಸ್ಥೆಗಳಲ್ಲಿ ಕಾರ್ಯನಿರ್ವಹಿಸುತ್ತಿದ್ದಾರೆ. ಆದ್ದರಿಂದ ಆಸ್ಪತ್ರೆಗಳಿಗೆ ನಿರ್ದೇಶಕರ ನೇಮಕಕ್ಕೆ ವೈದ್ಯಕೀಯ ಶಿಕ್ಷಣ ಇಲಾಖೆ ಮಂಡಳಿ ಸಭೆ ನಡೆಸಿ ತೀರ್ಮಾನ ತೆಗೆದುಕೊಳ್ಳುತ್ತಿದೆ.

ಕಾಯಂನಿರ್ದೇಶಕರನ್ನು ನೇಮಿಸುವುದು ರಾಜಕೀಯ ನಿರ್ಧಾರವಾಗಿರಬಹುದು, ಆದರೆ ಕೆಲವು ಸಂಸ್ಥೆಗಳಲ್ಲಿ ನೇಮಕಾತಿ ವಿಳಂಬಕ್ಕೆ ಕಳೆದ ವರ್ಷ ಹೊರಡಿಸಿದ ಹೊಸ ಬೈಲಾಗಳನ್ನು ಅಳವಡಿಸಿಕೊಳ್ಳುವಲ್ಲಿನ ಎಡವಟ್ಟು ಕಾರಣವಾಗಿದೆ. ಹೊಸ ಬೈಲಾದಲ್ಲಿ ನಿವೃತ್ತಿ ವಯಸ್ಸನ್ನು 60 ಕ್ಕೆ ತಿದ್ದುಪಡಿ ಮಾಡಿದೆ. ಆದರೆ, ಈ ಮೊದಲು ಇದು ಸಂಸ್ಥೆಗಳ ನಡುವೆ ಭಿನ್ನವಾಗಿತ್ತು. ಬೆಂಗಳೂರು ಮೂಲದ ಕೆಲವೊಂದು ವೈದ್ಯಕೀಯ ಸಂಸ್ಥೆಗಳ ಬೈಲಾಗಳನ್ನು ಅಳವಡಿಸಲಾಗಿಲ್ಲ. ಕಳೆದ ಎರಡು ಸಂಸ್ಥೆಗಳು ನಾಲ್ಕು ವರ್ಷಗಳಿಂದಕಾಯಂನಿರ್ದೇಶಕರಿಲ್ಲದೆ ಕಾರ್ಯನಿರ್ವಹಿಸುತ್ತಿವೆ. ಮೂರು ಸೂಪರ್ ಸ್ಪೆಷಾಲಿಟಿ ಆಸ್ಪತ್ರೆಗಳಿಗೆ ಮುಖ್ಯಮಂತ್ರಿ ಸಿದ್ದರಾಮಯ್ಯ ಅಧ್ಯಕ್ಷರಾಗಿದ್ದಾರೆ. ನಿವೃತ್ತಿ ವಯಸ್ಸನ್ನು ಔಪಚಾರಿಕಗೊಳಿಸುವ ಬೈಲಾಗಳನ್ನು ಅಳವಡಿಸಿಕೊಳ್ಳಲು ಮುಖ್ಯಮಂತ್ರಿಗೆ ಸಭೆ ಕರೆಯಲು ಸಾಧ್ಯವಾಗುತ್ತಿಲ್ಲ, ಚುನಾವಣಾ ಫಲಿತಾಂಶಗಳು ಹೊರಬೀಳುವವರೆಗೂ ಈ ಸಂಸ್ಥೆಗಳಲ್ಲಿ ಯಥಾಸ್ಥಿತಿ ಮುಂದುವರಿಯುವ ಸಾಧ್ಯತೆಯಿದೆ. ಅಂದರೆ, ಅವರು ನಿರ್ದೇಶಕರನ್ನು ನೇಮಿಸಲು ತಡವಾಗಲಿದೆ ಎಂದು ಅಧಿಕಾರಿಯೊಬ್ಬರು ಮಾಹಿತಿ ನೀಡಿದ್ದಾರೆ.

ಕಾಯಂ ನಿರ್ದೇಶಕರ ಹುದ್ದೆಯ ಉಪಯೋಗ

ಕಾಯಂ ನಿರ್ದೇಶಕರು ಮೂರು ವರ್ಷಗಳ ಅವಧಿಗೆ ನೇಮಕರಾಗುತ್ತಾರೆ. ಪ್ರಭಾರಿ ಇದ್ದರೆ ಯಾವ ಸಂದರ್ಭದಲ್ಲಾದರೂ ನಿರ್ದೇಶಕ ಸ್ಥಾನದಿಂದ ಇಳಿಸಬಹು ದು. ಆಗ ಅಧಿಕಾರದ ಖುರ್ಚಿ ಉಳಿಸಿಕೊಳ್ಳಲು ರಾಜಿ ಮೂಲಕವೇ ಆಡಳಿತ ಮಾಡಬೇಕಾಗುತ್ತದೆ. ಇನ್ನು ನಿರ್ದೇಶಕ ಕುರ್ಚಿಯ ಆಕಾಂಕ್ಷಿಗಳು ನಿರಂತರವಾ ಗಿ ಅಧಿಕಾರಕ್ಕಾಗಿ ಪ್ರಯತ್ನ ಮಾಡುತ್ತಿ ರುತ್ತಾರೆ. ಇಂತಹ ಬೆಳವಣಿಗೆಯಿಂದ ವೈದ್ಯಕೀಯ ವಿಜ್ಞಾನ ಸಂಸ್ಥೆಯ ಆಡಳಿತದ ಮೇಲೆ ಪ್ರಭಾವಕ್ಕೆ ಕಾರಣವಾಗುತ್ತಿತ್ತು. ಇದರಿಂದಾಗಿ ಹಲವು ವರ್ಷಗಳಿಂದ ಕಾಯಂ ನಿರ್ದೇಶಕ ನೇಮಕ ಬೇಡಿಕೆ ಇತ್ತು.

ಕಾಯಂ ನಿರ್ದೇಶಕರು ಇಲ್ಲದ ಸಂಸ್ಥೆಗಳು

- ಜಯದೇವ ಹೃದ್ರೋಗ ವಿಜ್ಞಾನ ಮತ್ತು ಸಂಶೋಧನಾ ಸಂಸ್ಥೆ
- ಇನ್ಸಿಟ್ಯೂಟ್ ಆಫ್ ನೆಫ್ರೋ ಯುರಾಲಜಿ
- ರಾಜೀವ್ ಗಾಂಧಿ ಎದೆ ರೋಗಗಳ ಸಂಸ್ಥೆ
- ಇಂದಿರಾ ಗಾಂಧಿ ಮಕ್ಕಳ ಆರೋಗ್ಯ ಸಂಸ್ಥೆ
- ಸಂಜಯ್ ಗಾಂಧಿ ಟ್ರಾಮಾ ಸಂಸ್ಥೆ
- ಧಾರವಾಡ ಮಾನಸಿಕ ಆರೋಗ್ಯ ಮತ್ತು ನರವಿಜ್ಞಾನ ಸಂಸ್ಥೆ
- ರಾಜೀವ್ ಗಾಂಧಿ ಸೂಪರ್ ಸ್ಪೆಷಾಲಿಟಿ ಆಸ್ಪತ್ರೆ
- ಬಿಎಂಸಿಆರ್‌ಐ ಸೂಪರ್ ಸ್ಪೆಷಾಲಿಟಿ ಆಸ್ಪತ್ರೆ
- ಕರ್ನಾಟಕ ಅಂತಃಸ್ರಾವಶಾಸ್ತ್ರ ಮತ್ತು ಸಂಶೋಧನಾ ಸಂಸ್ಥೆ

ಸಮಾಚಾರ ಸಣ್ಣದಲ್ಲ

ಬೇಲಿಯಲ್ಲಿ ಸಿಲುಕಿದ್ದ ಚಿರತೆ ರಕ್ಷಣೆ

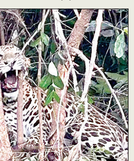

ಹಿರಿಯಡಕ: ಕುಕ್ಕೆಹಳ್ಳಿ-ಹಿರಿಯಡಕ ರಸ್ತೆಯ ಬಕ್ಕಾರೆ ಎಂಬಲ್ಲಿ ಶನಿವಾರ ಸಂಜೆ ತಂತಿ ಬೇಲಿಯಲ್ಲಿ ಸಿಲುಕಿ ಕೊಂಡಿದ್ದ ಚಿರತೆಯೊಂದನ್ನು ಅರಣ್ಯ ಇಲಾಖೆಯವರು ರಕ್ಷಿಸಿದ್ದಾರೆ. ಸರಕಾರಿ ಜಾಗದಲ್ಲಿ ಅಳವಡಿಸಿದ್ದ ತಂತಿ ಬೇಲಿಯಲ್ಲಿ ಸಿಲುಕಿಕೊಂಡಿದ್ದ 4 ವರ್ಷ ಪ್ರಾಯದ ಚಿರತೆಯನ್ನು ಕಂಡ ಸ್ಥಳೀಯರು ಅರಣ್ಯ ಇಲಾಖೆಗೆ ಮಾಹಿತಿ ನೀಡಿದ್ದರು. ತಕ್ಷಣ ಸ್ಥಳಕ್ಕೆ ಬಂದ ಅರಣ್ಯ ಇಲಾಖೆ ಸಿಬ್ಬಂದಿ, ಅರಿವಳಿಕೆ ತಜ್ಞರು ಚಿರತೆಗೆ ಅರಿವಳಿಕೆ ಚುಚ್ಚುಮದ್ದು ನೀಡಿ ಪ್ರಜ್ಞೆ ತಪ್ಪಿಸಿ, ರಕ್ಷಿಸಿದರು. ನಂತರ ಬೋನಿನಲ್ಲಿ ಬಂಧಿಸಿ ಪಶು ವೈದ್ಯಕೀಯ ತಜ್ಞರು ಪ್ರಾಥಮಿಕ ಚಿಕಿತ್ಸೆ ನೀಡಿದರು. ಚಿರತೆಯನ್ನು ವಲಯ ಅರಣ್ಯ ಇಲಾಖೆಯಲ್ಲಿ ಇರಿಸಲಾಗಿದ್ದು, ಚೇತರಿಸಿಕೊಂಡ ಬಳಿಕ ಸುರಕ್ಷಿತವಾಗಿ ಕಾಡಿಗೆ ಬಿಡಲಾಗುವುದು ಎಂದು ಅಧಿಕಾರಿಗಳು ತಿಳಿಸಿದ್ದಾರೆ.

ವಿವಾಹಿತನ ಜತೆ ವಿದ್ಯಾರ್ಥಿನಿ ಆತ್ಮಹತ್ಯೆ

ತುಮಕೂರು: ವಿವಾಹಿತ ಪುರುಷನೊಂದಿಗೆ ಕಾಲೇಜು ವಿದ್ಯಾರ್ಥಿನಿ ಆತ್ಮಹತ್ಯೆ ಮಾಡಿಕೊಂಡ ಘಟನೆ ತುಮಕೂರು ಜಿಲ್ಲೆ ಕೊರಟಗೆರೆ ತಾಲೂಕಿನಲ್ಲಿ ನಡೆದಿದೆ. ಅನನ್ಯ (19), ರಂಗಶಾಮಣ್ಣ (45) ಮೃತ ಪ್ರೇಮಿಗಳು. ಕೊರಟಗೆರೆ ತಾಲೂಕಿನ ಮಾವತ್ತೂರು ಕೆರೆಯಲ್ಲಿ ಇಬ್ಬರೂ ಪ್ರೇಮಿಗಳ ಶವ ಪತ್ತೆಯಾಗಿದೆ. ಶನಿವಾರ ಮಾವತ್ತೂರು ಕೆರೆಯ ದಡದಲ್ಲಿ ಇಬ್ಬರ ಚಪ್ಪಲಿ ಹಾಗೂ ಮೊಬೈಲ್ ಪತ್ತೆಯಾಗಿತ್ತು. ಭಾನುವಾರ ಬೆಳಗ್ಗೆ ಇಬ್ಬರ ಶವ ಪತ್ತೆಯಾಗಿದೆ. ಕೊಳಾಲ ಹೋಬಳಿ ಲಕ್ಕಯ್ಯನಪಾಳ್ಯದ ಅನನ್ಯ ಹಾಗೂ ಬೈರಗೊಂಡ್ಲು ಗ್ರಾಮದ ರಂಗಶಾಮಣ್ಣ ಪರಸ್ಪರ ಪ್ರೀತಿಸುತ್ತಿದ್ದರು ಎನ್ನಲಾಗಿದೆ. ಕಳೆದ 4 ದಿನಗಳ ಹಿಂದೆ ಇಬ್ಬರು ಪ್ರೇಮಿಗಳು ಮನೆಯಿಂದ ನಾಪತ್ತೆಯಾಗಿದ್ದರು. ತಮ್ಮ ಪ್ರೀತಿಗೆ ಕುಟುಂಬದವರ ವಿರೋಧ ವ್ಯಕ್ತಪಡಿಸಿದ್ದರಿಂದ ಇಬ್ಬರೂ ಆತ್ಮಹತ್ಯೆ ಮಾಡಿಕೊಂಡಿದ್ದಾರೆ ಎಂದು ಶಂಕಿಸಲಾಗಿದೆ.

ನೇಣಿಗೆ ಶರಣಾದ ಪೇದೆ

ಕಲಬುರಗಿ: ಜಿಲ್ಲೆ ಸೇಡಂ ತಾಲೂಕಿನ ಮಾಡಬೂಳ ಠಾಣೆಯ ಪೊಲೀಸ್ ಪೇದೆ ದೊಡ್ಡೇಶ್ (40) ನಗರದ ಹೊರವಲಯದ ಉದನೂರು ರಸ್ತೆಯ ಪಕ್ಕದ ಜಮೀನಿನಲ್ಲಿ ಇರುವ ಬೇವಿನ ಮರಕ್ಕೆ ನೇಣು ಹಾಕಿಕೊಂಡು ಆತ್ಮಹತ್ಯೆ ಮಾಡಿಕೊಂಡಿರುವ ಘಟನೆ ನಡೆದಿದೆ. ದೊಡ್ಡೇಶ್ ಅವರು ಕಲಬುರಗಿ ನಗರದ ಹೈ ಕೋರ್ಟ್ ಬಳಿಯ ಸಂತೋಷ ಕಾಲೋನಿಯ ಮನೆಯೊಂದರಲ್ಲಿ ವಾಸವಾಗಿದ್ದರು. ಸ್ಥಳಕ್ಕೆ ವಿವಿ ಠಾಣೆಯ ಪಿಐ ಭೇಟಿ ನೀಡಿ ಪರಿಶೀಲನೆ ಮಾಡಿದ್ದಾರೆ. ನಂತರ ದೇಹವನ್ನು ಜಿಮ್ಸ್ ಗೆ ಮರಣೋತ್ತರ ಪರೀಕ್ಷೆಗಾಗಿ ಕಳುಹಿಸಲಾಗಿದೆ. ಕೌಟುಂಬಿಕ ಕಲಹದ ಹಿನ್ನಲೆ ಆತ್ಮಹತ್ಯೆಗೆ ಶರಣಾಗಿರುವ ಶಂಕೆ ವ್ಯಕ್ತಪಡಿ ಸಿರುವ ವಿಶ್ವವಿದ್ಯಾಲಯ ಪೊಲೀಸರು, ಪ್ರಕರಣ ದಾಖಲು ಮಾಡಿಕೊಂಡು ತನಿಖೆ ನಡೆಸುತ್ತಿದ್ದಾರೆ.

ತಲ್ವಾರ್ ಝುಳಪಿಸಿ ಪೋಸ್ಟ್: ಇಬ್ಬರ ಸೆರೆ

ಚಿಕ್ಕಮಗಳೂರು: ಜನರಿಗೆ ಭಯ ಹುಟ್ಟಿಸುವ ರೀತಿಯಲ್ಲಿ ಸಾರ್ವಜನಿಕ ಸ್ಥಳಗಳಲ್ಲಿ ತಲ್ವಾರ್ ಹಿಡಿದು ಓಡಾಡಿದ್ದ ಹಾಗೂ ಇನ್ಸ್ಟಾಗ್ರಾಮ್‌ನಲ್ಲಿ ಫೋಟೋ ಹಂಚಿಕೊಂಡಿದ್ದ ಇಬ್ಬರನ್ನು ಎನ್ ಆರ್‌ಪುರ ಪೊಲೀಸರು ಬಂಧಿಸಿದ್ದಾರೆ. ಬಂಧಿತ ಆರೋಪಿಗಳನ್ನು ಎನ್‌ಆರ್‌ಪುರದ ಸೈಯದ್ ಸಲ್ಮಾನ್ (22) ಮೊಹಮ್ಮದ್ ಸಾಧಿಕ್ (25) ಎಂದು ಗುರುತಿಸಲಾಗಿದೆ. ಆರೋಪಿ ಗಳು ತಲ್ವಾರ್ ಹಿಡಿದು ಕಾರಿನಲ್ಲಿ ಅಡ್ಡಾಡುತ್ತಿದ್ದರು. ಇದೀಗ ಪೊಲೀಸರು ಸಿನಿಮೀಯ ರೀತಿಯಲ್ಲಿ ಸೌತಿಕೆರೆ ಗ್ರಾಮದ ಬಳಿ ಕಾರನ್ನು ಅಡ್ಡಗಟ್ಟಿ ಆರೋಪಿಗಳನ್ನು ಬಂಧಿಸಿದ್ದಾರೆ. ಆರೋಪಿಗಳು ಸಾರ್ವಜನಿಕ ಸ್ಥಳಗಳಲ್ಲಿ ಲಾಂಗ್ ಪ್ರದರ್ಶನ ಮಾಡಿದ್ದರು. ಈ ಸಂಬಂಧ ಸಾರ್ವಜನಿಕರು ಪೊಲೀಸರಿಗೆ ಮಾಹಿತಿ ನೀಡಿದ್ದರು. ಖಚಿತ ಮಾಹಿತಿ ಆಧಾರದ ಮೇಲೆ ಪೊಲೀಸರು ಆರೋಪಿಗಳನ್ನು ಬಂಧಿಸಿ, ವಿಚಾರಣೆ ನಡೆಸುತ್ತಿದ್ದಾರೆ. ಬಂಧಿತರು ಎನ್ ಆರ್‌ಪುರದಲ್ಲಿ ಮೆಕಾನಿಕ್ ಆಗಿ ಕೆಲಸ ಮಾಡುತ್ತಿದ್ದರು ಎಂದು ಪೊಲೀಸರು ತಿಳಿಸಿದ್ದಾರೆ.

ವಿರಾಮ
ಪ್ರತಿ ಭಾನುವಾರ

{ವಿ.ಸೋಮಣ್ಣ} ಕೇಂದ್ರ ಸಚಿವ

ಬಿಜೆಪಿ ಮತ್ತು ಜೆಡಿಎಸ್ ಒಂದಾಗುವ ಬಹುಕಾಲದ ಕನಸು ನನಸಾಗಿದ್ದು, ಇದು ಆಡಳಿತಾರೂಢ ಕಾಂಗ್ರೆಸ್ ಸರಕಾರ ನಿದ್ರೆಯಿಲ್ಲದ ರಾತ್ರಿ ಕಳೆಯುವಂತಹ ಸ್ಥಿತಿ ಎದುರಾಗುವಂತೆ ಮಾಡಿದೆ. ನಾವು ಸಣ್ಣ ಭಿನ್ನಾಭಿಪ್ರಾಯಗಳನ್ನು ಬದಿಗಿಟ್ಟು ಪ್ರಧಾನಿ ಮೋದಿ ಮತ್ತು ಗೃಹ ಸಚಿವ ಅಮಿತ್ ಶಾ ಅವರನ್ನು ಬಲಪಡಿಸಲು ಒಟ್ಟಾಗಿ ಕೆಲಸ ಮಾಡಬೇಕು.

ದೇವೇಗೌಡರ ರಾಜಕೀಯ ಕುಟುಂಬ, ಜೆಡಿಎಸ್‌ನ ವರ್ಚಸ್ಸಿಗೆ ರಾಷ್ಟ್ರೀಯ ಮಟ್ಟದಲ್ಲಿ ಹಾನಿ

ಕಾನೂನು ಸಂಕಷ್ಟದಲ್ಲಿ ರೇವಣ್ಣ ಕುಟುಂಬ

ವಿಶ್ವವಾಣಿ ಸುದ್ದಿಮನೆ ಬೆಂಗಳೂರು

ಮಾಜಿ ಸಚಿವ ಎಚ್.ಡಿ ರೇವಣ್ಣ ಅವರ ಇಡೀ ಕುಟುಂಬದ ಮೇಲೆ ಒಂದಲ್ಲಾ ಒಂದು ರೀತಿಯಾದ ಆರೋಪಗಳು ಬೆಳಕಿಗೆ ಬರುತ್ತಿದ್ದು, ಈಗ ಕಾನೂನು ಕಟ್ಟಳೆಯಲ್ಲಿ ಸಿಲುಕಿದೆ.

ಹಾಸನ ಜಿಲ್ಲೆಯಲ್ಲಿ ರಾಜಕೀಯವಾಗಿ ಛಾಪು ಮೂಡಿಸಿದ್ದ ಮಾಜಿ ಸಚಿವ ರೇವಣ್ಣ ಕುಟುಂಬಕ್ಕೆ ಒಂದಲ್ಲಾ ಒಂದು ಸಂಕಷ್ಟಗಳು ಎದುರಾಗುತ್ತಲೇ ಇವೆ. ಮಾಜಿ ಪ್ರಧಾನಿ ಎಚ್.ಡಿ.ದೇವೇಗೌಡ ಅವರ ಹಿರಿಯ ಮಗ ರೇವಣ್ಣ ಕುಟುಂಬಕ್ಕೆ ಇದೀಗ ಭಾರಿ ಸಂಕಷ್ಟ ಎದುರಾಗಿದೆ. ಅತ್ಯಾಚಾರ ಕೇಸ್‌ನಲ್ಲಿ ಮಾಜಿ ಸಂಸದ ಪ್ರಜ್ವಲ್ ಬಂಧನವಾಗಿದೆ. ಸಂತ್ರಸ್ತೆ ಅಪಹರಣ ಪ್ರಕರಣದಲ್ಲಿ ಬಂಧನಕ್ಕೊಳಗಾಗಿ ಹತ್ತು ದಿನ ಜೈಲು ಅನುಭವಿಸಿ ರೇವಣ್ಣ ಹೊರಬಂದಿದ್ದಾರೆ. ಇದೇ ಸಂತ್ರಸ್ತೆ ಅಪಹರಣ ಕೇಸ್‌ನಲ್ಲಿ ಜಾಮೀನು ಅರ್ಜಿ ವಜಾ ಆಗಿ ಭವಾನಿ ರೇವಣ್ಣ ಬಂಧನ ಭೀತಿ ಎದುರಿಸಿದ್ದರು. ಇದೀಗ ಹಿರಿಯ ಪುತ್ರ, ವಿಧಾನ ಪರಿಷತ್ ಸದಸ್ಯ, ಸೂರಜ್ ಕೂಡ ಬಂಧಿತರಾಗಿದ್ದಾರೆ. ಒಟ್ಟಿನಲ್ಲಿ ಸಾಲು ಸಾಲು ಸಂಕಷ್ಟ ಜೆಡಿಎಸ್ ನಾಯಕ ರೇವಣ್ಣ ಅವರನ್ನು ಹೈರಾಣು ಮಾಡಿದೆ.

ಪ್ರಜ್ವಲ್ ರೇವಣ್ಣ ಅಶ್ಲೀಲ ವಿಡಿಯೊ ಪ್ರಕರಣ ಬರೀ ರಾಜ್ಯ, ದೇಶ ಅಲ್ಲದೆ, ವಿದೇಶಗಳವರೆಗೂ ಸದ್ದು ಮಾಡಿತ್ತು. ಇದರ ಬೆನ್ನಲ್ಲೇ ಇದೀಗ ಪ್ರಜ್ವಲ್ ರೇವಣ್ಣ ಅಣ್ಣ ವಿಧಾನಪರಿಷತ್ ಸದಸ್ಯ ಸೂರಜ್ ರೇವಣ್ಣ ವಿರುದ್ಧವೂ ಸಹ ಅಸಹಜ ಲೈಂಗಿಕ ದೌರ್ಜನ್ಯ ಆರೋಪವೊಂದು ಬೆಳಕಿಗೆ ಬಂದಿದೆ. ಈಗಾಗಲೇ ಪ್ರಜ್ವಲ್ ರೇವಣ್ಣ ಅವರ ಪ್ರಕರಣದಿಂದ ಮುಜುಗರಕ್ಕೀಡಾಗಿದ್ದ ರೇವಣ್ಣ ಕುಟುಂಬ ಮತ್ತಷ್ಟು ಮುಜುಗರಕ್ಕೆ ಒಳಗಾಗುವಂತಾಗಿದೆ.

ಪ್ರಜ್ವಲ್ ರೇವಣ್ಣ ಹಾಗೂ ಸೂರಜ್ ರೇವಣ್ಣ ಪ್ರಕರಣದಿಂದ ದೇವೇಗೌಡರ ರಾಜಕೀಯ ಕುಟುಂಬ ಮತ್ತು ಜೆಡಿಎಸ್ ಪಕ್ಷದ ವರ್ಚಸ್ಸಿಗೆ ರಾಷ್ಟ್ರೀಯ ಮಟ್ಟದಲ್ಲಿ ತೀವ್ರ ಹಾನಿ ಉಂಟಾಗುವ ಪರಿಸ್ಥಿತಿಯನ್ನು ಉಂಟುಮಾಡಿದೆ. ಡ್ಯಾಮೇಜ್ ಕಂಟ್ರೋಲ್ ಪ್ರಕ್ರಿಯೆಯಲ್ಲಿ ಪಕ್ಷ ನಿರತವಾಗಿದ್ದರೂ ರೇವಣ್ಣ ಕುಟುಂಬವನ್ನು ಉಳಿಸುವ ಸ್ಥಿತಿಯಲ್ಲಿ ಪಕ್ಷವಿಲ್ಲ. ಎಚ್. ಡಿ.ರೇವಣ್ಣ ಅವರು ಈಗಾಗಲೇ ಜಾಮೀನಿನ ಮೇಲೆ ಬಿಡುಗಡೆಯಾಗಿದ್ದರೂ ಕಾನೂನಿನ ಕುಣಿಕೆಯಲ್ಲಿ ಸಂಕಷ್ಟ ಎದುರಾಗಲಿದೆ. ಎಸ್‌ಐಟಿ ತನಿಖೆಯಲ್ಲಿ ಭವಾನಿ ಹೆಸರೂ ಹೊರಬಿದ್ದಿರುವುದರಿಂದ ಕುಟುಂಬ ಸದಸ್ಯರಿಗೆ ಸಹಾಯ ಮಾಡುವ ಸ್ಥಿತಿಯಲ್ಲಿ ಕುಮಾರಸ್ವಾಮಿಯವರೂ ಇಲ್ಲ ಎಂಬ ಮಾತುಗಳು ಪಕ್ಷ ಪಾಳಯದಲ್ಲಿ ಕೇಳಿಬಂದಿವೆ.

> ನನ್ನ ಕುಟುಂಬದ ವಿರುದ್ಧ ವ್ಯವಸ್ಥಿತವಾಗಿ ಷಡ್ಯಂತ್ರ ಮಾಡಲಾಗಿದೆ. ನಾನು ಈ ರೀತಿಯ ಷಡ್ಯಂತ್ರಕ್ಕೆ ಹೆದರುವುದಿಲ್ಲ. ನಾನು, ದೇವರು, ನ್ಯಾಯಾಂಗದ ಮೇಲೆ ನಂಬಿಕೆ ಇಟ್ಟುಕೊಂಡಿದ್ದೇನೆ.
> -ಎಚ್.ಡಿ.ರೇವಣ್ಣ, ಶಾಸಕ

> ಮನೆ ಮಕ್ಕಳಿಗೆ ತಪ್ಪು ಮಾಡಿ ಎಂದು ಯಾರಾದರೂ ಹೇಳುತ್ತೇವೆಯೇ? ಯಾರೇ ತಪ್ಪು ಮಾಡಿದರೂ ತಪ್ಪೇ. ಕಾನೂನಿನ ಮುಂದೆ ಎಲ್ಲರೂ ತಲೆ ಬಾಗಲೇಬೇಕು.
> -ಎಚ್.ಡಿ.ಕುಮಾರಸ್ವಾಮಿ, ಕೇಂದ್ರ ಸಚಿವ

ಆರೋಪಗಳೇನು

ಎಚ್.ಡಿ.ರೇವಣ್ಣ: ಲೈಂಗಿಕ ದೌರ್ಜನ್ಯ ಪ್ರಕರಣದಲ್ಲಿ ಸಂತ್ರಸ್ತೆಯ ಅಪಹರಣ

ಭವಾನಿ ರೇವಣ್ಣ: ಹೊಳೆನರಸೀಪುರ ಪ್ರಕರಣದಲ್ಲಿ ಸಂತ್ರಸ್ತೆಯ ಅಪಹರಣ

ಪ್ರಜ್ವಲ್ ರೇವಣ್ಣ : ಲೈಂಗಿಂಕ ದೌರ್ಜನ್ಯ, ಅತ್ಯಾಚಾರ, ಬೆದರಿಕೆ

ಸೂರಜ್ ರೇವಣ್ಣ : ಅಸಹಜ ಲೈಂಗಿಕ ದೌರ್ಜನ್ಯ

ರಾಜಕೀಯ ಭವಿಷ್ಯ ಅತಂತ್ರ

ಲೈಂಗಿಕ ದೌರ್ಜನ್ಯ ಹಾಗೂ ಮಹಿಳೆ ಅಪಹರಣ ಪ್ರಕರಣ ಬಯಲಾದ ಬಳಿಕ ದೇವಣ್ಣ ಕುಟುಂಬದಿಂದ ರೇವಣ್ಣ ಕುಟುಂಬದಿಂದ ಬೇರ್ಪಟ್ಟಿದೆ. ಕಾನೂನು ನೆರವು ಪಡೆಯಲು ಎಚ್.ಡಿ. ಕುಮಾರಸ್ವಾಮಿಗೆ ದೇವೇಗೌಡರ ಕುಟುಂಬಸ್ಥರು ಮನವರಿಕೆ ಮಾಡಿದ್ದಾರೆ. ತಮ್ಮ ಸಹೋದರನನ್ನು ಉಳಿಸಲು ಎಚ್‌ಡಿಕೆ ಉತ್ತಮ ವಕೀಲರು ಮತ್ತು ಕಾನೂನು ನೆರವು ಪಡೆಯುವ ಮೂಲಕ ರೇವಣ್ಣ ಅವರಿಗೆ ಸಹಾಯ ಮಾಡುತ್ತಿ ದ್ದಾರೆ. ಆದರೆ ಪ್ರಜ್ವಲ್ ಎದುರಿಸುತ್ತಿರುವ ಕ್ರಿಮಿನಲ್ ಆರೋಪಗಳು ಘೋರವಾಗಿರುವುದ ರಿಂದ ಪ್ರಜ್ವಲ್‌ಗೆ ಸಹಾಯ ಮಾಡಲು ಆಸಕ್ತಿ ಹೊಂದಿಲ್ಲ ಎಂದು ಎಚ್‌ಡಿಕೆ ಪಾಳಯದ ಹಿರಿಯ ನಾಯಕರೊಬ್ಬರು ತಿಳಿಸಿದ್ದಾರೆ. ಆದರೆ, ಮೂವರು ಸದಸ್ಯರು ಕಾನೂನು ಹೋರಾಟ ಎದುರಿಸಬೇಕಾಗಿರುವುದರಿಂದ ರೇವಣ್ಣ ಕುಟುಂಬಕ್ಕೆ ಇದು ಬಹುತೇಕ ರಾಜಕೀಯ ಅಂತ್ಯ ಎಂದು ಪರಿಗಣಿಸಲಾಗಿದೆ.

ಇದು ಮುಂದಿನ ರಾಜಕೀಯ ದಲ್ಲಿ ರೇವಣ್ಣನವರಿಗಿಂತ ಎಚ್‌ಡಿಕೆ ಕುಟುಂಬ ವನ್ನು ಹೆಚ್ಚು ಪರಿಗಣಿಸುವಂತೆ ಮಾಡಿದೆ. ರೇವಣ್ಣ ಮಕ್ಕಳಾದ ಪ್ರಜ್ವಲ್ ಹಾಗೂ ಸೂರಜ್‌ನಿಂದಾಗಿ ಎಚ್.ಡಿ.ರೇವಣ್ಣ ಕುಟುಂಬ ಹಾಗೂ ರಾಜಕೀಯ ಭವಿಷ್ಯವೇ ಬುಡಮೇಲಾಗಿದೆ.

ಕೇಂದ್ರ ಸಚಿವ ಎಚ್.ಡಿ.ಕುಮಾರಸ್ವಾಮಿ ಸ್ಪಷ್ಟನೆ

ಚನ್ನಪಟ್ಟಣದಲ್ಲಿ ನಿಖಿಲ್ ಕಣಕ್ಕೆ ಇಳಿಯುವುದಿಲ್ಲ

ರಾಮನಗರ: ಚನ್ನಪಟ್ಟಣ ಉಪಚುನಾವಣೆಗೆ ನಿಖಿಲ್‌ನನ್ನು ಕಣಕ್ಕಿಳಿಸುವುದಿಲ್ಲ ಎಂದು ಕೇಂದ್ರ ಸಚಿವ ಎಚ್.ಡಿ.ಕುಮಾರಸ್ವಾಮಿ ಭಾನುವಾರ ಬಹಿರಂಗವಾಗಿ ಸ್ಪಷ್ಟಪಡಿಸಿದ್ದಾರೆ.

ಚನ್ನಪಟ್ಟಣ ಬಮೂಲ್ ಕಾರ್ಯಕ್ರಮದಲ್ಲಿ ಮಾತನಾಡಿದ ಅವರು, ನಿಖಿಲ್ ಎರಡು ಬಾರಿ ಸೋತು ಅವನು ಅನುಭವಿಸುತ್ತಿರುವ ನೋವು ಏನೆಂದು ನನಗೆ ಮಾತ್ರ ಗೊತ್ತು. ಚನ್ನಪಟ್ಟಣ ಉಪಚುನಾವಣೆಗೆ ಯೋಗೇಶ್ವರ್ ಆಗಬಹುದು. ಇಲ್ಲ ಜೆಡಿಎಸ್ ನವರೇ ಆಗಬಹುದು, ಎನ್‌ಡಿಎ ಅಭ್ಯರ್ಥಿ ಯಾರೇ ಆದರೂ ನಾವು ಒಗ್ಗೂಡಿ ಕೆಲಸ ಮಾಡೋಣ ಎಂದರು.

ಹಾಲು ಉತ್ಪಾದಕರಿಗೆ ದೇಶಾದ್ಯಂತ ಪ್ರೋತ್ಸಾಹ ಧನ ಕೊಡುವಂತೆ ಪ್ರಧಾನಿ ಅವರಿಗೆ ಮನವಿ ಮಾಡುತ್ತೇನೆ. ಈ ಬಗ್ಗೆ ಪ್ರಧಾನಿ ಜತೆ ಮಾತನಾಡುತ್ತೇನೆ. ದೇಶದ ಎಲ್ಲಾ ರೈತರಿಗೆ 2 ರಿಂದ 3 ರು. ಪ್ರತಿ ಲೀಟರ್‌ಗೆ ಕೊಡುವಂತೆ ಮನವೊಲಿಸುತ್ತೇನೆ ಎಂದು ಹೇಳಿದರು.

ಚನ್ನಪಟ್ಟಣ ಉದ್ಧಾರ ಮಾಡುತ್ತೇನೆ ಎಂದು ಬಂದಿರುವವರನ್ನು ಮೊದಲು ಚನ್ನಪಟ್ಟಣ ತಾಲೂಕಿಗೆ ಬರ ಬೇಕಿರುವ 61 ಕೋಟಿ ಹಾಲಿನ ಪ್ರೋತ್ಸಾಹಧನ ಕೊಡಿ ಎಂದು ಕೇಳಿ ಎಂದು ಪರೋಕ್ಷವಾಗಿ ಡಿ.ಕೆ.ಶಿವಕುಮಾರ್ ವಿರುದ್ಧ ವಾಗ್ದಾಳಿ ನಡೆಸಿದರು.

> ಮನೆ ಮಕ್ಕಳಿಗೆ ತಪ್ಪು ಮಾಡಿ ಎಂದು ಯಾರಾದರೂ ಹೇಳುತ್ತೇವೆಯೇ? ಯಾರೇ ತಪ್ಪು ಮಾಡಿದರೂ ತಪ್ಪೇ. ಕಾನೂನಿನ ಮುಂದೆ ಎಲ್ಲರೂ ತಲೆ ಬಾಗಲೇಬೇಕು. ಕಾನೂನಿನ ಮುಂದೆ ಎಲ್ಲರೂ ಸಮಾನರು. ತಪ್ಪು ಮಾಡಿ ಎಂದು ನಾವು ಮಕ್ಕಳಿಗೆ ಹೇಳುವುದಿಲ್ಲ. ಉಪ್ಪು ತಿಂದವರು ನೀರು ಕುಡಿಯಬೇಕು. ಅದೇ ರೀತಿ, ತಪ್ಪು ಮಾಡಿದ ಯಾರೇ ಆದರೂ ಕಾನೂನಿನ ಎದುರು ತಲೆಬಾಗಬೇಕು.
> -ಎಚ್.ಡಿ. ಕುಮಾರಸ್ವಾಮಿ, ಕೇಂದ್ರ ಸಚಿವ

ಕೆಆರ್‌ಎಸ್ ಮಟ್ಟ 110 ದಾಟಿದರೆ ನೀರು ಬಿಡುಗಡೆ

ಕೃಷಿಗೆ ನೀರು: ಸಚಿವರ ಸ್ಪಷ್ಟನೆ

ಮಂಡ್ಯ: ಶೀಘ್ರದಲ್ಲೇ ನೀರು ಸಲಹಾ ಸಮಿತಿ ಸಭೆ ಕರೆದು ನಾಲೆಗಳಿಗೆ ನೀರು ಹರಿಸುವ ನಿರ್ಧಾರ ತೆಗೆದುಕೊಳ್ಳುತ್ತೇವೆ ಎಂದು ಸಚಿವ ಎನ್. ಚಲುವರಾಯಸ್ವಾಮಿ ತಿಳಿಸಿದರು.

ಸುದ್ದಿಗಾರರೊಂದಿಗೆ ಮಾತನಾಡಿ, ನಾವು ನಿರೀಕ್ಷಿಸಿದ ಮಟ್ಟದಲ್ಲಿ ಮೇಲಿಂದ ನೀರು ಹರಿದು ಬರ್ತಿಲ್ಲ. ಭತ್ತ ನಾಟಿ ಮಾಡಲು ಜುಲೈ 15ರ ವರೆಗೂ ಟೈಂ ಇದೆ. ಹಾಗಾಗಿ ನಾವು ನಿರೀಕ್ಷೆ ಇಟ್ಟುಕೊಳ್ಳೋಣ. ಮಳೆ ಬಂದು ಡ್ಯಾಂ ನೀರಿನ ಮಟ್ಟ 110 ಅಡಿಗೆ ಏರಿದರೆ ಸಮಸ್ಯೆ ಇರೋದಿಲ್ಲ. ಆದರೆ ಈಗ ರೈತರು ನೀರು ಕೇಳ್ತಿರೋದು ಕೆರೆ ಕಟ್ಟೆ ತುಂಬಿಸಿಕೊಳ್ಳಲು. ಹಾಗಾಗಿ ಶೀಘ್ರವಾಗಿ ನಿರ್ಧಾರ ಕೈಗೊಳ್ಳಲಾಗುವುದು ಎಂದು ಹೇಳಿದರು.

ಸೂರಜ್ ರೇವಣ್ಣ ಬಂಧನ ವಿಚಾರಕ್ಕೆ ಪ್ರತಿಕ್ರಿಯಿಸಿದ ಅವರು, ಕಾನೂನಿದೆ ಎರಡೂ ಕಡೆಯಿಂದ ದೂರು ದಾಖಲಾಗಿದೆ. ಪೊಲೀಸರು ಮತ್ತು ಎಸ್‌ಐಟಿ ತಂಡ ತನಿಖೆ ನಡೆಸುತ್ತಿದೆ. ದೇವೇಗೌಡರ ಕುಟುಂಬಕ್ಕೆ ಈ ರೀತಿ ಆಗುತ್ತಿರುವುದು ನಮಗೂ ಮುಜುಗರ ಇದೆ. ರಾಜಕಾರಣ ತೀರಾ ವೈಯಕ್ತಿಕವಾಗಿ ಹೋಗಬಾರದು. ಅಭಿವೃದ್ಧಿ ಮೇಲೆ ರಾಜಕಾರಣ ಮಾಡಬಹುದು ಎಂದರು.

ರಾಜ್ಯ ಸರಕಾರ ಬೀಳಲಿದೆ ಎಂಬ ಕೇಂದ್ರ ಸಚಿವ ವಿ. ಸೋಮಣ್ಣ ಹೇಳಿಕೆ ವಿಚಾರದ ಬಗ್ಗೆ ಮಾತನಾಡಿದ ಅವರು, ಅವರನ್ನ ಕಾಯ್ತಾ ಇರಲು ಹೇಳಿ. ಅವರೇನು ರಾಜ್ಯಕ್ಕೆ ಬರ್ತಾರಾ? ಹಾಗೆ ನೋಡಿದರೆ ನಮ್ಮ ಸರಕಾರ ಸುಭದ್ರವಾಗಿದೆ. ಕೇಂದ್ರ ಸರಕಾರವೇ ಅಪಾಯದಲ್ಲಿದೆ ಎಂದು ತಿರುಗೇಟು ನೀಡಿದರು.

ಚನ್ನಪಟ್ಟಣದಲ್ಲಿ ಗೆಲ್ಲುವ ಅಭ್ಯರ್ಥಿ ಕಣಕ್ಕೆ

ಚನ್ನಪಟ್ಟಣ ಉಪ ಚುನಾವಣೆ ವಿಚಾರದ ಬಗ್ಗೆ ಮಾತನಾಡಿದ ಸಚಿವರು, ಚುನಾವಣೆ ಘೋಷಣೆಯಾಗಲಿ. ಅಲ್ಲಿ ಗೆಲ್ಲುವ ಅಭ್ಯರ್ಥಿಯನ್ನ ಕಣಕ್ಕಿಳಿಸ್ತೀವಿ. ಯೋಗೇಶ್ವರ್ ಎತ್ತರದಲ್ಲಿದ್ದಾರೆ. ಕುಮಾರಸ್ವಾಮಿ ಅವರಿಗಿಂತಲೂ ಎತ್ತರದಲ್ಲಿದ್ದಾರೆ. ಅವರ ಹಾಗೆ ನಾವು ತೊಡೆ ತಟ್ಟುವ ಸ್ಥಿತಿಯಲ್ಲಿಲ್ಲ ಎಂದು ಹೇಳಿದರು.

ಸೂರಜ್ ರೇವಣ್ಣ ಕೇಸ್ ವಿಚಿತ್ರ, ಅಸಹ್ಯಕರ

ಕಲಬುರಗಿ: ಸೂರಜ್ ರೇವಣ್ಣ ಬಂಧನ ಕುರಿತು ಕಲಬುರಗಿ ಜಿಲ್ಲಾ ಉಸ್ತುವಾರಿ ಸಚಿವ ಪ್ರಿಯಾಂಕ್ ಖರ್ಗೆ ಪ್ರತಿಕ್ರಿಯೆ ನೀಡಿದ್ದು, ಇದರ ಬಗ್ಗೆ ಏನು ಮಾತಾಡಬೇಕು ಎಂದು ಗೊತ್ತಾಗುತ್ತಿಲ್ಲ. ಇವೆಲ್ಲಾ ವಿಚಿತ್ರ, ವಿಕೃತ, ಅಸಹ್ಯ ಪಡುವ ಪ್ರಕರಣಗಳಾಗಿವೆ ಎಂದು ಗೌಡರ ಕುಟುಂಬದ ವಿರುದ್ಧ ಹರಿಹಾಯ್ದರು. ಸುದ್ದಿಗಾರರೊಂದಿಗೆ ಮಾತನಾಡಿ, ಪ್ರಜ್ವಲ್ ರೇವಣ್ಣ, ಸೂರಜ್ ರೇವಣ್ಣ ಹಾಗೂ ಮಾಜಿ ಸಿಎಂ ಬಿ.ಎಸ್ ಯಡಿಯೂರಪ್ಪ ಪ್ರಕರಣಗಳನ್ನು ಯಾರು ಮಾಡಿದ್ದಾರೆ ಅವರಿಗೂ ಏನ್ ಅನ್ನಿಸ್ತಿಲ್ಲವಲ್ಲ. ಅವರು ಈ ಕುರಿತು ಆತ್ಮಾವಲೋಕನ ಮಾಡಿಕೊಳ್ಳತ್ತಿಲ್ಲ ಎಂದು ಟಾಂಗ್ ನೀಡಿದರು. ದೊಡ್ಡಮನೆಯವರು ದೊಡ್ಡ ಜವಾಬ್ದಾರಿ ಕುಟುಂಬದಿಂದ ಬಂದಿರೋದು. ಎಲ್ಲರೂ ಅಧಿಕಾರದಲ್ಲಿಯೇ ಇದ್ದಾರೆ. ಅವರ ಕುಟುಂಬದ ಮೇಲೆ ಇಂತಹ ಗಂಭೀರ ಆರೋಪ ಎದುರಿಸುತ್ತಿರುವಾಗ ಅವರೇಕೆ ಈ ಕಳಂಕ ಅಳಿಸೋವರೆಗೂ ಅಧಿಕಾರ ಬಿಡುತ್ತೇವೆ ಎಂದು ಹೇಳುತ್ತಿಲ್ಲ? ಎಂದು ಪ್ರಶ್ನಿಸಿದರು.

> ನಾನು ಎಚ್.ಡಿ ದೇವೇಗೌಡರು, ಕುಮಾರಸ್ವಾಮಿ, ರೇವಣ್ಣ ಅವರ ಬಗ್ಗೆ ಮಾತಾಡೋದಿಲ್ಲ. ಅವರ ಆತ್ಮಸಾಕ್ಷಿಗೆ ತಿಳಿದಂತೆ ಅವರು ಕೆಲಸ ಮಾಡಬೇಕು. ಆದರೆ, ಅವರ ಎನ್‌ಡಿಎ ಪಾರ್ಟನರ್ ಬಿಜೆಪಿಯವರು ಏಕೆ ಮೌನ ವಹಿಸಿದ್ದಾರೆ ಎಂದು ಗೊತ್ತಾಗ್ತಿಲ್ಲ. ಉಳಿದ ಟೈಮ್ ನಲ್ಲಿ ನ್ಯಾಯದ ಬಗ್ಗೆ ಮಾತಾಡುವ ಬಿಜೆಪಿಯವರು ಇವಾಗ ಮೌನ ಏಕೆ? . -ಪ್ರಿಯಾಂಕ್ ಖರ್ಗೆ, ಸಚಿವ

ಬಿಎಸ್‌ವೈಗೆ ಬಸನಗೌಡ ಪಾಟೀಲ್ ಯತ್ನಾಳ ಹೊಸ ವ್ಯಾಖ್ಯಾನ

ವೀರಶೈವ ಮಹಾಸಭಾ ಮೂರು ಕುಟುಂಬಗಳ ಸಂಸ್ಥೆಯಾಗಿದೆ

ವಿಜಯಪುರ: ರಾಜ್ಯದ ವೀರಶೈವ ಮಹಾಸಭಾ ಮೂರು ಜನರ ಕುಟುಂಬದ ಸಂಸ್ಥೆಯಾಗಿದೆ. 'ಬಿ' ಅಂದ್ರೆ ಭೀಮಣ್ಣ ಖಂಡ್ರೆ, 'ಎಸ್' ಅಂದ್ರೆ ಶಾಮನೂರು ಶಿವಶಂಕರಪ್ಪ, 'ವೈ' ಅಂದ್ರೆ ಯಡಿಯೂರಪ್ಪ ಎಂದು ಶಾಸಕ ಬಸನಗೌಡ ಪಾಟೀಲ್ ಯತ್ನಾಳ ಆರೋಪಿಸಿ ಬಿಎಸ್‌ವೈಗೆ ಹೊಸ ವ್ಯಾಖ್ಯಾನ ನೀಡಿದರು.

ಸುದ್ದಿಗಾರರೊಂದಿಗೆ ಅವರು ಮಾತನಾಡಿ, ದಾವಣಗೆರೆ ಲೋಕಸಭಾ ಕ್ಷೇತ್ರದಲ್ಲಿ ಬಿಜೆಪಿ ಸೋಲಿಗೆ ಹೊಂದಾಣಿಕೆ ರಾಜಕಾರಣವೇ ಕಾರಣ ಎಂಬುದಕ್ಕೆ ಯಡಿಯೂರಪ್ಪ ಅವರು ನೀಡಿದ ಹೇಳಿಕೆಯೇ ಸಾಕ್ಷಿ. ವೀರಶೈವ ಮಹಾಸಭಾ ಭೀಮಣ್ಣ ಖಂಡ್ರೆ, ಶಾಮನೂರು ಶಿವಶಂಕರಪ್ಪ ಹಾಗೂ ಯಡಿಯೂರಪ್ಪ ಅವರ ಕುಟುಂಬದ ಸಂಸ್ಥೆಯಾಗಿಬಿಟ್ಟಿದೆ. ರಾಜ್ಯದಲ್ಲಿ ಈ ಮೂವರ ಕುಟುಂಬದ ಮಕ್ಕಳು, ಸೊಸೆಯಂದಿರು, ಮೊಮ್ಮಕ್ಕಳು ಮತ್ತು ಅಳಿಯಂದಿರು ಚುನಾವಣೆಗೆ ನಿಲ್ಲುತ್ತಾರೆ. ಈ ಮೂವರಿಂದಾಗಿ ರಾಜ್ಯದ ಲಿಂಗಾಯಿತರು ಇವರ ಮನೆಗಳಲ್ಲಿ ಕಸ ಗುಡಿಸುವ, ಈರುಳ್ಳಿ ಕತ್ತರಿಸುವ ಕೆಲಸ ಮಾಡಬೇಕಾ?. ಈಗ ಇವರ ಸಾಲಿಗೆ ಸಚಿವ ಶಿವಾನಂದ ಪಾಟೀಲರ ಗಜಕೇಸರಿ ಕುಟುಂಬ ಸೇರಿಕೊಂಡಿದೆ ಎಂದು ವ್ಯಂಗ್ಯವಾಡಿದರು.

ಗ್ಯಾರಂಟಿ ಯೋಜನೆಗಳಿಂದಾಗಿ ರಾಜ್ಯ ಸರಕಾರ ದಿವಾಳಿಯಾಗಿದೆ. ಆಲಮಟ್ಟಿ ನೀರಾವರಿ ಯೋಜನೆಗಳಿಗೆ ಅನುದಾನ ನೀಡಿಲ್ಲ. ಗುತ್ತಿಗೆದಾರರು ತುಂಬಿದ ಇಎಂಡಿ ಹಣ ಹಿಂದಿರುಗಿಸುತ್ತಿಲ್ಲ. ಅನುದಾನದಲ್ಲಿ ರಸ್ತೆ ಕಾಮಗಾರಿ ಮಾಡುತ್ತಿದ್ದೇವೆ. ಡಿ.ಕೆ. ಶಿವಕುಮಾರ 50% ಕಮೀಷನ್ ಪಡೆಯುತ್ತಿದ್ದಾರೆ ಎಂದು ಬೆಂಗಳೂರಿನಲ್ಲಿ ಶಾಸಕ ಮುನಿರಾಜು ಹೇಳಿದ್ದಾರೆ. ಹಾಗಾಗಿ ಸಿಎಂ, ಡಿಸಿಎಂ ರಾಜ್ಯದಲ್ಲಿ ಹಗಲು ದರೋಡೆ ನಡೆಸಿದ್ದಾರೆ ಎಂದು ಗಂಭೀರ ಆರೋಪ ಮಾಡಿದರು.

ವಕ್ಫ್ ಆಸ್ತಿ ಜಮೀರ್‌ನ ಅಪ್ಪ ಮಾಡಿದ್ದಾನಾ?

ವಕ್ಫ್ ಆಸ್ತಿ ಯತ್ನಾಳ ಅಪ್ಪನ ಆಸ್ತಿಯಲ್ಲ ಎಂದ ಸಚಿವ ಜಮೀರ್ ಅಹ್ಮದ್ ಖಾನ್ ಹೇಳಿಕೆಗೆ ಪ್ರತಿಕ್ರಿಯೆ ನೀಡಿದ ಯತ್ನಾಳ, ವಕ್ಫ್ ಆಸ್ತಿಯನ್ನು ಜಮೀರ್‌ನ ಅಪ್ಪ ಮಾಡಿದ್ದಾನಾ? ದೇಶದಲ್ಲಿ ಮುಸ್ಲಿಮರಿಗಾಗಿ ಪಾಕಿಸ್ತಾನವನ್ನು ಆಗಲೇ ಒಡೆದುಕೊಟ್ಟಿದೆಯಲ್ಲ? ನೆಹರು ಮಾಡಿದ ದೊಡ್ಡ ಅನಾಹುತ ಅಂದರೆ ವಕ್ಫ್ ಕಾನೂನು ತಂದು ದೇಶದ 12 ಲಕ್ಷ ಎಕರೆಗಿಂತಲೂ ಹೆಚ್ಚು ಆಸ್ತಿ ವಕ್ಫ್‌ಗೆ ಕೊಟ್ಟಿರುವುದು, ಹಿಂದೂಗಳ ಜಮೀನು ಕೂಡ ವಕ್ಫ್‌ಗೆ ಕೊಟ್ಟಿದ್ದಾರೆ ಎಂದು ಆರೋಪಿಸಿದರು.

ರಾಜ್ಯದಲ್ಲಿ ಭಾರಿ ಮಳೆ ಸಾಧ್ಯತೆ

ಬೆಂಗಳೂರು: ರಾಜ್ಯಾದ್ಯಂತ ಜೂನ್ 26ರವರೆಗೆ ಪ್ರತ್ಯೇಕ ಕಡೆಗಳಲ್ಲಿ ಭಾರಿ ಮಳೆಯಾಗುವ ಸಾಧ್ಯತೆ ಇದೆ ಎಂದು ಹವಾಮಾನ ಇಲಾಖೆ ಮುನ್ಸೂಚನೆ ನೀಡಿದೆ.

ಕರಾವಳಿ ಮತ್ತು ದಕ್ಷಿಣ ಒಳನಾಡಿನ ಸುತ್ತಮುತ್ತ ವ್ಯಾಪಕ ಮಳೆಯಾಗಲಿದ್ದು, ಬಲವಾದ ಗಾಳಿಯು ಬೀಸಲಿದೆ. ಕೆಲವೆಡೆ ಭೂ ಕುಸಿತವಾಗುವ ಸಾಧ್ಯತೆ ಇದೆ. ಉತ್ತರ ಒಳನಾಡಿನ ಬೀದರ್, ಕಲಬುರಗಿ, ಕೊಪ್ಪಳ, ರಾಯಚೂರು, ವಿಜಯಪುರ, ಯಾದಗಿರಿ, ಬಳ್ಳಾರಿ ಸೇರಿದಂತೆ ದಕ್ಷಿಣ ಒಳನಾಡಿನ ಬೆಂಗಳೂರು ಗ್ರಾಮಾಂತರ, ಬೆಂಗಳೂರು ನಗರ, ಚಿಕ್ಕಬಳ್ಳಾಪುರ, ಚಿತ್ರದುರ್ಗ, ಕೋಲಾರ, ರಾಮನಗರ, ತುಮಕೂರು, ವಿಜಯನಗರದ ಹಲವೆಡೆ ಬಿರುಗಾಳಿ ಸಹಿತ (40-50 ಕಿ.ಮೀ) ಗುಡುಗಿನೊಂದಿಗೆ ಸಾಧಾರಣ ಮಳೆಯಾಗುವ ಸಾಧ್ಯತೆ ಇದೆ.

ಈ ಜಿಲ್ಲೆಗಳಿಗೆ ಎಚ್ಚರಿಕೆ: ಕರಾವಳಿಯ ದಕ್ಷಿಣ ಕನ್ನಡ, ಉತ್ತರ ಕನ್ನಡ, ಉಡುಪಿಯಲ್ಲಿ ಪ್ರತ್ಯೇಕ ಕಡೆಗಳಲ್ಲಿ ಭಾರಿ ಮಳೆಯಾಗುವ ಎಚ್ಚರಿಕೆಯನ್ನು ನೀಡಲಾಗಿದೆ. ಒಳನಾಡಿನ ಬೆಳಗಾವಿ, ಧಾರವಾಡ, ಹಾವೇರಿ, ಶಿವಮೊಗ್ಗ, ಚಿಕ್ಕಮಗಳೂರು ಹಾಗೂ ಹಾಸನ, ಕೊಡಗು ಜಿಲ್ಲೆಗಳಲ್ಲಿ ಗಾಳಿ ವೇಗವು 40-50 ಕಿ,ಮೀ ವ್ಯಾಪ್ತಿಯಲ್ಲಿ ಬೀಸಲಿದ್ದು, ಗುಡುಗು ಸಹಿತ ಮಳೆಯಾಗುವ ಮುನ್ಸೂಚನೆ ನೀಡಲಾಗಿದೆ. ಬಾಗಲಕೋಟೆ, ಗದಗ, ಚಾಮರಾಜನಗರ, ಮೈಸೂರು, ಮಂಡ್ಯ, ದಾವಣಗೆರೆಯಲ್ಲೂ ವಿಪರೀತ ಮಳೆಯಾಗಲಿದೆ.

ಹೈವೇವ್ ಅಲರ್ಟ್!: ಜೂನ್ 24ರಂದು ಕರಾವಳಿಯಲ್ಲಿ ಗಂಟೆಗೆ 35 ರಿಂದ 55 ಕಿ.ಮೀ ವೇಗದಲ್ಲಿ ತೀವ್ರ ಗಾಳಿ ಬೀಸಲಿದೆ. ದಕ್ಷಿಣ ಕನ್ನಡದ ಮುಲ್ಕಿಯಿಂದ ಮಂಗಳೂರಿನವರೆಗೆ ಅಲೆಗಳ ಎಚ್ಚರಿಕೆ ನೀಡಲಾಗಿದೆ. 2.8 ರಿಂದ 3.1 ಮೀಟರ್ ವ್ಯಾಪ್ತಿಯಲ್ಲಿ ಎತ್ತರದ ಅಲೆಗಳು ಹೇಳಲಿದೆ. ಇನ್ನೂ ಉಡುಪಿಯ ಬೈಂದೂರಿನಿಂದ ಕಾಪುವರೆಗೆ ಹೈ ವೇವ್ ಅಲರ್ಟ್ ನೀಡಲಾಗಿದೆ. 2.9 ರಿಂದ 3.2 ಮೀಟರ್ ವ್ಯಾಪ್ತಿಯಲ್ಲಿ ಎತ್ತರದ ಅಲೆಗಳ ಮುನ್ಸೂಚನೆ ನೀಡಲಾಗಿದೆ. ಉತ್ತರ ಕನ್ನಡದ ಮಾಜಾಳಿಯಿಂದ ಭಟ್ಕಳದವರೆಗೆ 3.0 ರಿಂದ 3.3 ಮೀಟರ್ ವ್ಯಾಪ್ತಿಯಲ್ಲಿ ಎತ್ತರದ ಅಲೆಗಳು ಅಪ್ಪಳಿಸಲಿದೆ. ಹೀಗಾಗಿ ಪ್ರವಾಸಿಗರು ಹಾಗೂ ಮೀನುಗಾರರು ಎಚ್ಚರಿಕೆಯಿಂದ ಇರುವಂತೆ ಸೂಚಿಸಲಾಗಿದೆ.

ಬಿಜೆಪಿ ರಾಜ್ಯಾಧ್ಯಕ್ಷ ಬಿ.ವೈ. ವಿಜಯೇಂದ್ರ ಕಾಂಗ್ರೆಸ್‌ಗೆ ಎಚ್ಚರಿಕೆ

ಚನ್ನಪಟ್ಟಣದಲ್ಲಿ ಡಿಕೆಶಿ ಆಟ ನಡೆಯುವುದಿಲ್ಲ

ಮೈಸೂರು: ಚನ್ನಪಟ್ಟಣ ಉಪಚುನಾವಣೆಯಲ್ಲಿ ಡಿಸಿಎಂ ಡಿ.ಕೆ.ಶಿವಕುಮಾರ ಅವರ ಆಟ ನಡೆಯುವುದಿಲ್ಲ ಎಂದು ಬಿಜೆಪಿ ರಾಜ್ಯಾಧ್ಯಕ್ಷ ಬಿ.ವೈ. ವಿಜಯೇಂದ್ರ ಹೇಳಿದರು.

ಸುದ್ದಿಗಾರರೊಂದಿಗೆ ಮಾತನಾಡಿದ ಅವರು, ಲೋಕಸಭೆ ಚುನಾವಣೆ ಫಲಿತಾಂಶದಲ್ಲೇ ಕಾಂಗ್ರೆಸ್ ಬಂಡವಾಳ ಬಯಲಾಗಿದ್ದು, ಉಪ ಚುನಾವಣೆಯಲ್ಲೂ ಸಹ ಜನರು ಕಾಂಗ್ರೆಸ್ಸಿಗರನ್ನು ತಿರಸ್ಕರಿಸುತ್ತಾರೆ. ಹೀಗಾಗಿ ಡಿಕೆಶಿ ತಂತ್ರ ಮಾಡುತ್ತಿದ್ದಾರೋ, ಕುತಂತ್ರ ಮಾಡುತ್ತಿದ್ದಾರೋ ಗೊತ್ತಿಲ್ಲ, ಆದರೆ ಇವರ ಆಟ ಏನೂ ನಡೆಯಲ್ಲ ಎಂದರು.

ಕರ್ನಾಟಕದಲ್ಲಿ ಕಾಂಗ್ರೆಸ್‌ನ ಒಬ್ಬರೇ ಎಂಪಿ ಇದ್ದರು, ಈಗ ಒಂಭತ್ತು ಮಂದಿ ಇದ್ದಾರೆ ಎಂಬ ಸಿಎಂ ಹೇಳಿಕೆಗೆ ತಿರುಗೇಟು ನೀಡಿದ ವಿಜಯೇಂದ್ರ, ರಾಜ್ಯದ 146 ವಿಧಾನಸಭಾ ಕ್ಷೇತ್ರಗಳಲ್ಲಿ ಬಿಜೆಪಿ,ಜೆಡಿಎಸ್ ಮೈತ್ರಿಗೆ ಹೆಚ್ಚು ಲೀಡ್ ಬಂದಿದೆ. ಕಾಂಗ್ರೆಸ್ ಪಕ್ಷವನ್ನು ಜನ ತಿರಸ್ಕರಿಸಿದ್ದಾರೆ. ಹೀಗಾಗಿ ಸಿಎಂ ಇದನ್ನೂ ಕೂಡ ನೆನಪಿನಲ್ಲಿ ಇಟ್ಟುಕೊಳ್ಳಬೇಕಿದೆ ಎಂದು ಸೂಚ್ಯವಾಗಿ ತಿಳಿಸಿದರು.

ಸಿದ್ದರಾಮಯ್ಯ ಗ್ಯಾರಂಟಿಗಳ ಬಗ್ಗೆ ಅಪಾರ ವಿಶ್ವಾಸ ಇಟ್ಟುಕೊಂಡಿದ್ದರು, ಆದರೆ ರಾಜ್ಯದ ಜನ ಎಲ್ಲವನ್ನೂ ಧಿಕ್ಕರಿಸಿ ಮೈತ್ರಿಗೆ ಹೆಚ್ಚಿನ ಮತ ನೀಡಿದ್ದಾರೆ. ಕಾಂಗ್ರೆಸ್ ಸರಕಾರದಲ್ಲಿ ವಿಶ್ವಾಸದ ಕೊರತೆ ಎದ್ದು ಕಾಣುತ್ತದೆ. ಇದು ಎಲ್ಲಿಗೆ ಹೋಗಿ ಮುಟ್ಟುತ್ತದೋ ಕಾದು ನೋಡಬೇಕಿದೆ. ಸರಕಾರದ ಬದಲಾವಣೆ ಬಗ್ಗೆ ನಾನು ಈಗಲೇ ಮಾತನಾಡಲ್ಲ ಎಂದು ಹೇಳಿದರು.

> ಚನ್ನಪಟ್ಟಣ ಉಪ ಚುನಾವಣೆ ಅಭ್ಯರ್ಥಿ ಆಯ್ಕೆಗೆ ಸಂಬಂಧಿಸಿದಂತೆ ಮಂಗಳವಾರ ನವದೆಹಲಿಗೆ ತೆರಳಿ ಹೈಕಮಾಂಡ್ ಜತೆ ಚರ್ಚಿಸುತ್ತೇನೆ. ಸೀಟನ್ನು ಜೆಡಿಎಸ್‌ಗೆ ಬಿಟ್ಟು ಕೊಡುವ ಅಥವಾ ತೆಗೆದುಕೊಳ್ಳುವ ಬಗ್ಗೆ ಇನ್ನೂ ತೀರ್ಮಾನವಾಗಿಲ್ಲ. ಪ್ರಾಥಮಿಕ ಚರ್ಚೆಯೂ ನಡೆದಿಲ್ಲ. ಜೆಡಿಎಸ್ ಮತ್ತು ಬಿಜೆಪಿ ನಾಯಕರು ಸೇರಿ ಚರ್ಚಿಸಿಯೇ ನಿರ್ಧಾರ ಮಾಡುತ್ತೇವೆ. ಕಾಂಗೆಸ್‌ನಿಂದ ಯಾರಾದರೂ ಸ್ಪರ್ಧಿಸಲಿ, ಅದು ಅವರಿಗೆ ಬಿಟ್ಟ ವಿಚಾರ.
> -ವಿಜಯೇಂದ್ರ , ಬಿಜೆಪಿ ರಾಜ್ಯಾಧ್ಯಕ್ಷ

ಜನರ ಮೇಲೆ ಸೇಡಿನ ರಾಜಕಾರಣ

ಲೋಕಸಭೆ ಚುನಾವಣೆಯಲ್ಲಿ ಕಾಂಗ್ರೆಸ್‌ಗೆ ಹೆಚ್ಚಿನ ಸ್ಥಾನ ನೀಡಲಿಲ್ಲವೆಂಬ ಕಾರಣಕ್ಕೆ ನಾಡಿನ ಜನರ ಮೇಲೆ ರಾಜ್ಯ ಸರಕಾರವು ದ್ವೇಷದ ರಾಜಕಾರಣ ಮಾಡುತ್ತಿದೆ. ಸೇಡು ತೀರಿಸಿಕೊಳ್ಳಲು ಪೆಟ್ರೋಲ್ ಹಾಗೂ ಡೀಸೆಲ್ ಬೆಲೆಯನ್ನು ಈ ಸರಕಾರ ಏರಿಸಿದೆ. ಗ್ಯಾರಂಟಿಗಳನ್ನು ಕೊಟ್ಟರೂ ಜನ ಅವರ ಕೈ ಹಿಡಿಯಲಿಲ್ಲ. ಈ ಸಿಟ್ಟು ಕಾಂಗ್ರೆಸ್‌ನವರಿಗಿದೆ. ಆದ್ದರಿಂದಲೇ ಜನ ವಿರೋಧಿ ನಿರ್ಧಾರಗಳನ್ನು ಮಾಡುತ್ತಿದೆ ಎಂದು ಬಿಜೆಪಿ ರಾಜ್ಯ ಘಟಕದ ಅಧ್ಯಕ್ಷ ಬಿ.ವೈ. ವಿಜಯೇಂದ್ರ ಆರೋಪಿಸಿದರು.

ಆಕಾಶ್ ಕೊಲೆ: 8 ಆರೋಪಿಗಳ ಬಂಧನ

ಹುಬ್ಬಳ್ಳಿ: ಇಲ್ಲಿನ ಆಟೋ ಚಾಲಕರ ಸಂಘದ ಅಧ್ಯಕ್ಷ ಶೇಖರಯ್ಯ ಮಠಪತಿ ಎಂಬವರ ಪುತ್ರ ಆಕಾಶ್ ಎಂಬಾತನ ಕೊಲೆ ಪ್ರಕರಣಕ್ಕೆ ಸಂಬಂಧಿಸಿಂತೆ ಎಂಟು ಆರೋಪಿಗಳನ್ನು ಹಳೇ ಹುಬ್ಬಳ್ಳಿ ಠಾಣೆ ಪೊಲೀಸರು ಬಂಧಿಸಿದ್ದಾರೆ. ಪೊಲೀಸ್ ಕಮೀಷನರ್ ರೇಣುಕಾ ಸುಕುಮಾರ್ ಪ್ರಕರಣದ ಕುರಿತು ಮಾಹಿತಿ ನೀಡಿದ್ದಾರೆ.

ಶನಿವಾರ ರಾತ್ರಿ ಆಕಾಶ್ ಹಿರೇಮಠ್ (30) ಎಂಬಾತನನ್ನು ಲೋಹಿಯಾ ನಗರದ ಪವನ್ ಸ್ಕೂಲ್ ಹಿಂಭಾಗ ಕೊಲೆ ಮಾಡಲಾಗಿತ್ತು. ಈ ಕೃತ್ಯ ಆತನಿಗೆ ಗೊತ್ತಿರುವವರಿಂದಲೇ ನಡೆದಿದೆ ಎಂದು ತಂದೆ ಶೇಖರಯ್ಯ ಮಠಪತಿ ಅನುಮಾನ ವ್ಯಕ್ತಪಡಿಸಿ, ಆಕಾಶ್ ಮಠಪತಿ ಪತ್ನಿ, ಅತ್ತೆ ಮತ್ತು ಮಾವ ಸೇರಿದಂತೆ 12 ಜನರ ವಿರುದ್ಧ ಹಳೇ ಹುಬ್ಬಳ್ಳಿ ಪೊಲೀಸ್ ಠಾಣೆಯಲ್ಲಿ ದೂರು ನೀಡಿದ್ದರು. ಆಕಾಶ್ ಪತ್ನಿ ಕಾವ್ಯಾ, ಅತ್ತೆ ಶ್ರೀದೇವಿ, ಮಾವ ಮೋಹನ ನಾಯಕ್, ಭರತ್ ನಾಯಕ್, ಅರ್ಜುನ್ ಮಗಲಿ, ಸಂಜು ಕೊಪ್ಪದ್, ರಾಹುಲ್ ಕಾಂಬಳೆ, ವಿನಾಯಕ ತಾಳಿಕೋಟಿ, ಮನೋಜ್, ಚಮಕ್ ಮೌನೇಶ್, ಮಹೇಶ್ ಮತ್ತು ಕಾರ್ತಿಕ್ ರಜಪೂತ್ ವಿರುದ್ಧ ಪೊಲೀಸರು ಎಫ್‌ಐಆರ್ ದಾಖಲಿಸಿಕೊಂಡಿದ್ದಾರೆ. ಕಾವ್ಯಾ, ಶ್ರೀದೇವಿ ಮತ್ತು ಮೋಹನ ನಾಯಕ್ ಅವರ ಕುಮ್ಮಕ್ಕಿನಿಂದಲೇ ಕೊಲೆ ನಡೆದಿದೆ ಎಂದು ದೂರಿನಲ್ಲಿ ಉಲ್ಲೇಖಿಸಲಾಗಿದೆ. ಈ ಪೈಕಿ ಪೊಲೀಸರು ಎಂಟು ಮಂದಿಯನ್ನು ಬಂಧಿಸಿದ್ದಾರೆ.

ಸೂರಜ್ ವಿರುದ್ಧ ಕ್ರಮ ಪಕ್ಷದಲ್ಲಿ ಚರ್ಚಿಸಿ ತೀರ್ಮಾನ

ಮೈಸೂರು: ಯುವಕನ ಮೇಲೆ ಲೈಂಗಿಕ ದೌರ್ಜನ್ಯ ಎಸಗಿರುವ ಆರೋಪದ ಪ್ರಕರಣದಲ್ಲಿ ಬಂಧನಕ್ಕೆ ಒಳಗಾಗಿರುವ ವಿಧಾನಪರಿಷತ್ ಸದಸ್ಯ ಡಾ.ಸೂರಜ್ ರೇವಣ್ಣ ವಿರುದ್ಧ ಕ್ರಮ ಜರುಗಿಸುವ ಕುರಿತು ಪಕ್ಷದ ವೇದಿಕೆಯಲ್ಲಿ ಚರ್ಚಿಸಿ ತೀರ್ಮಾನ ಮಾಡುತ್ತೇವೆ' ಎಂದು ಜೆಡಿಎಸ್ ಪ್ರಮುಖರ ಸಮಿತಿಯ ಅಧ್ಯಕ್ಷ ಜಿ.ಟಿ. ದೇವೇಗೌಡ ತಿಳಿಸಿದರು.

ಸುದ್ದಿಗಾರರೊಂದಿಗೆ ಮಾತನಾಡಿ, ಪ್ರಕರಣದ ಬಗ್ಗೆ ನನಗೆ ಮಾಹಿತಿ ಇಲ್ಲ. ಸೂರಜ್ ಅವರನ್ನು ಬಂಧಿಸಿರುವ ವಿಷಯ ಮಾಧ್ಯಮದಿಂದ ತಿಳಿಯಿತು. ಮಾಜಿ ಸಂಸದ ಪ್ರಜ್ವಲ್ ರೇವಣ್ಣ ವಿಚಾರದಲ್ಲೂ ನಮ್ಮ ಪಕ್ಷದ ಹಸ್ತಕ್ಷೇಪ ಇರಲಿಲ್ಲ. ತಪ್ಪು ಮಾಡಿದ್ದರೆ ಶಿಕ್ಷೆಯಾಗಲಿ. ನಾವು ತಪ್ಪು ಮಾಡಿದವರ ಪರ ನಿಲ್ಲುವುದಿಲ್ಲ. ನನ್ನ ಮಗನೇ ಇರಲಿ, ನನ್ನ ಸಂಬಂಧಿಗಳೇ ಇರಲಿ, ಯಾರೇ ತಪ್ಪು ಮಾಡಿದರೂ ತಪ್ಪೇ. ಜಾತ್ಯತೀತ ಜನತದಾಳ ಪಕ್ಷವು ತಪ್ಪು ಮಾಡಿದವರ ಪರವಾಗಿ ಎಂದಿಗೂ ನಿಲ್ಲುವುದಿಲ್ಲ' ಎಂದು ಹೇಳಿದರು.

ಸೂರಜ್ ರೇವಣ್ಣ ಬಂಧನದಿಂದ ಪಕ್ಷಕ್ಕೆ ಮುಜುಗರವೇಕೆ' ಎಂದು ಕೇಳಿದ ಅವರು, ರಾಜ್ಯದಲ್ಲಿ ಯಾರೋ ಒಬ್ಬ ತಪ್ಪು ಮಾಡಿದರೆ ಅದಕ್ಕೆ ಆರೂವರೆ ಕೋಟಿ ಜನ ಕಾರಣವೇ? ಅಲ್ಲ ತಾನೇ? ಇದೂ ಹಾಗೆಯೇ' ಎಂದು ಪ್ರತಿಕ್ರಿಯಿಸಿದರು.

ಸೂರಜ್ ಬಂಧನದಲ್ಲಿ ಷಡ್ಯಂತ್ರವಿಲ್ಲ: ಯತೀಂದ್ರ

ಮೈಸೂರು: ವಿಧಾನ ಪರಿಷತ್ ಜೆಡಿಎಸ್ ಸದಸ್ಯ ಡಾ.ಸೂರಜ್ ರೇವಣ್ಣ ಬಂಧನ ವಿಷಯದಲ್ಲಿ ಯಾವುದೇ ಷಡ್ಯಂತ್ರವಿಲ್ಲ ಎಂದು ವಿಧಾನ ಪರಿಷತ್ ಸದಸ್ಯ ಡಾ.ಯತೀಂದ್ರ ಸಿದ್ದರಾಮಯ್ಯ ಹೇಳಿದರು.

ಸುದ್ದಿಗಾರರೊಂದಿಗೆ ಮಾತನಾಡಿದ ಅವರು, ಲೈಂಗಿಕ ದೌರ್ಜನ್ಯದ ಬಗ್ಗೆ ಸೂರಜ್ ವಿರುದ್ಧ ಯುವಕನೊಬ್ಬ ದೂರು ಕೊಟ್ಟಿದ್ದಾನೆ. ತಪ್ಪು ಯಾರೇ ಮಾಡಿದ್ದರೂ ತಪ್ಪೇ. ಪೊಲೀಸರು ನಿಕ್ಷಪಕ್ಷಪಾತ ತನಿಖೆ ನಡೆಸುತ್ತಿದ್ದಾರೆ. ತನಿಖೆಯಿಂದ ಸತ್ಯಾಸತ್ಯತೆ ಹೊರಬರಲಿದೆ' ಎಂದರು.

ಪೆಟ್ರೋಲ್ ಹಾಗೂ ಡೀಸೆಲ್ ಬೆಲೆ ಏರಿ ವಿರುದ್ಧ ಪ್ರತಿಭಟಿಸಲು ಬಿಜೆಪಿಯವರಿಗೆ ಯಾವುದೇ ನೈತಿಕ ಹಕ್ಕಿಲ್ಲ. ದೇಶದಲ್ಲಿ ತೈಲ ಬೆಲೆ ಏರಿಕೆಯಾಗಲು ಬಿಜೆಪಿಯೇ ಕಾರಣ. ಚುನಾವಣೆ ಸಂದರ್ಭದಲ್ಲಿ ಕಡಿಮೆ ಮಾಡಿದರು. ಈಗ ಬೆಲೆ ಏರಿಕೆ ಮಾಡಲಾಗಿದೆ' ಎಂದು ಪ್ರತಿಕ್ರಿಯಿಸಿದರು.

ಚನ್ನಪಟ್ಟಣ ಕ್ಷೇತ್ರದ ಗ್ರೌಂಡ್ ರಿಯಾಲಿಟಿ ನನಗೆ ಗೊತ್ತಿಲ್ಲ. ಉಪ ಚುನಾವಣೆಗೆ ಸಂಬಂಧಿಸಿದಂತೆ ನಮ್ಮ ಪಕ್ಷದ ವರಿಷ್ಠರು, ಅಲ್ಲಿನ ಸ್ಥಳೀಯ ಮುಖಂಡರು ಹಾಗೂ ಕಾರ್ಯಕರ್ತರು ಸೇರಿ ಅಭ್ಯರ್ಥಿ ಆಯ್ಕೆ ಮಾಡುತ್ತಾರೆ ಎಂದು ಹೇಳಿದರು.

ಕೊಲೆ ಪ್ರಕರಣ: ತನಿಖೆಗೆ ಆಗ್ರಹ

ಹುಬ್ಬಳ್ಳಿ: ಉತ್ತರ ಕರ್ನಾಟಕ ಆಟೋ ಚಾಲಕರ ಸಂಘದ ಅಧ್ಯಕ್ಷರಾದ ಶೇಖರಯ್ಯ ಮಠಪತಿಯವರ ಮಗ ಆಕಾಶ್ ಕೊಲೆ ಪ್ರಕರಣಕ್ಕೆ ಸಂಬಂಧಿಸಿದಂತೆ ಸೂಕ್ತ ರೀತಿಯಲ್ಲಿ ತನಿಖೆಯಾಗಬೇಕು. ಅಲ್ಲದೇ ಮಠಪತಿಯವರ ಕುಟುಂಬಕ್ಕೆ ಆ ದೇವರು ನೋವನ್ನು ಸಹಿಸುವ ಶಕ್ತಿ ನೀಡಲಿ' ಎಂದು ಶಾಸಕ ಮಹೇಶ್ ಟೆಂಗಿನಕಾಯಿ ಹೇಳಿದರು.

ಸುದ್ದಿಗಾರರೊಂದಿಗೆ ಮಾತನಾಡಿದ ಅವರು, ಶೇಖರಯ್ಯ ಮಠಪತಿಯವರ ಮಗನ ಕೊಲೆ ಪ್ರಕರಣದ ಬಗ್ಗೆ ಸ್ಪಷ್ಟತೆ ಇಲ್ಲ. ಈಗಾಗಲೇ ಮಠಪತಿಯವರು ಹೇಳಿರುವ ರೀತಿಯಲ್ಲಿ ಹತ್ಯೆಯಾಗಿದೆ ಎಂದು ಹೇಳಲಾಗುತ್ತಿದೆ. ಈ ಬಗ್ಗೆ ಪೊಲೀಸರ ಜೊತೆಗೆ ಮಾತನಾಡಿದ್ದೇನೆ. ಪ್ರಕರಣದ ಬಗ್ಗೆ ಕುಲಂಕೂಷವಾಗಿ ತನಿಖೆ ನಡೆಸಿ ಸೂಕ್ತ ಕ್ರಮಗಳನ್ನು ಜರುಗಿಸಬೇಕಿದೆ. ಇನ್ನು ಮರಣೋತ್ತರ ಪರೀಕ್ಷೆಯಲ್ಲಿ ಕೇವಲ ಹಣೆಗೆ ಮಾತ್ರವೇ ಹೊಡೆತ ಬಿದ್ದಿರುವ ಬಗ್ಗೆ ಮಾಹಿತಿ ನೀಡಿದ್ದಾರೆ. ಈ ಬಗ್ಗೆ ಪೊಲೀಸ್ ಇಲಾಖೆಯು ಸೂಕ್ತ ತನಿಖೆ ನಡೆಸಿ ಕಾನೂನು ರೀತಿಯಲ್ಲಿ ಕ್ರಮಗಳನ್ನು ಜರುಗಿಸಬೇಕಿದೆ' ಎಂದು ಮಹೇಶ್ ಟೆಂಗಿನಕಾಯಿ ಆಗ್ರಹಿಸಿದರು.

ವಿಶ್ವವಾಣಿ

ಸಂಪಾದಕೀಯ

ಪರೀಕ್ಷಾ ಅಕ್ರಮ ತಡೆಗೆ ಕಠಿಣ ಕಾನೂನು ಸ್ವಾಗತಾರ್ಹ

ನೀಟ್ ಮತ್ತು ನೆಟ್ ಪರೀಕ್ಷೆಯಲ್ಲಾದ ಲೋಪಗಳು ಪರೀಕ್ಷಾ ವ್ಯವಸ್ಥೆಯ ಬಗ್ಗೆಯೇ ಗಂಭೀರ ಪ್ರಶ್ನೆಗಳನ್ನು ಮೂಡಿಸಿದೆ. ಎನ್‌ಟಿಎ ಏಜೆನ್ಸಿಯ ವಿಶ್ವಾಸಾರ್ಹತೆಗೆ ಬಲವಾದ ಪೆಟ್ಟು ಕೊಟ್ಟಿವೆ. ಪರೀಕ್ಷೆಗಳಿಗೆ ಸಿದ್ಧರಾಗಲು ವಿದ್ಯಾರ್ಥಿಗಳು ಬಹಳಷ್ಟು ಸಮಯ, ಶಕ್ತಿ ಮತ್ತು ಹಣವನ್ನು ವ್ಯಯಿಸುತ್ತಾರೆ. ಕೆಲವು ವಿದ್ಯಾರ್ಥಿಗಳು ಯಾವುದೇ ಕೋಚಿಂಗ್ ಪಡೆಯದೆ ತಿಂಗಳುಗಳ ಕಾಲ ತಾವಾಗಿಯೇ ಅಧ್ಯಯನ ನಡೆಸಿರುತ್ತಾರೆ. ಅವರು ಎರಡನೆಯ ಬಾರಿ ಪರೀಕ್ಷೆ ಬರೆಯುವಂತಹ ಪರಿಸ್ಥಿತಿ ಸೃಷ್ಟಿಸುವುದು, ಅವರು ಮಾನಸಿಕವಾಗಿ ಸಂಕಟ ಅನುಭವಿಸುವಂತೆ ಮಾಡುವುದು ಎಷ್ಟರಮಟ್ಟಿಗೆ ಸರಿ? ಪರೀಕ್ಷೆ ನಡೆಸಲು ಅಗತ್ಯವಿರುವ ಅತ್ಯುತ್ತಮ ತಂತ್ರಜ್ಞಾನ ಲಭ್ಯವಿರು ವಾಗ ಎನ್‌ಟಿಎ ಅಥವಾ ಇತರ ಯಾವುದೇ ಸಂಸ್ಥೆಗೆ ಲೋಪರಹಿತವಾದ ಪರೀಕ್ಷೆ ನಡೆಸಲು ಸಾಧ್ಯವಾಗಬೇಕು. ಸರಿಯಾದ ಯೋಜನೆ ಇದ್ದಲ್ಲಿ, ಕಟ್ಟುನಿಟ್ಟಿನ ಕ್ರಮಗಳನ್ನು ಕೈಗೊಂಡಲ್ಲಿ ಲೋಪಗಳಿಗೆ ಆಸ್ಪದ ಇಲ್ಲದಂತೆ ಪರೀಕ್ಷೆ ನಡೆಸಲು ಸಾಧ್ಯವಿದೆ. ಈಗ ಎದುರಾಗಿರುವ ಸಮಸ್ಯೆಗಳನ್ನು ಇತ್ಯರ್ಥಪಡಿಸಿ, ಅವು ಮುಂದೆ ಮತ್ತೆ ಎದುರಾಗದಂತೆ ನೋಡಿಕೊಳ್ಳಬೇಕು. ಈಗಾಗಲೇ ನೆಟ್ ಪರೀಕ್ಷೆಯಲ್ಲಾದ ಲೋಪಗಳ ಕುರಿತು ತನಿಖೆ ಮಾಡಲು ಪ್ರಕರಣವನ್ನು ಸಿಬಿಐಗೆ ಹಸ್ತಾಂತರಿಸಲಾಗಿದೆ. ಪ್ರಕರಣದ ತನಿಖೆಯೂ ಪ್ರಗತಿಯಲ್ಲಿದ್ದು, ಈಗಾಗಲೇ ಕೆಲವರನ್ನು ಬಂಧಿಸಿ ವಿಚಾರಣೆ ಮಾಡಲಾಗುತ್ತಿದೆ. ಇದರ ಹಿಂದೆ ಬಹುದೊಡ್ಡ ಜಾಲವೇ ಇದ್ದಂತಿದೆ. ಹಾಗಾಗಿ ತಪ್ಪೆಸಗಿದ ಎಲ್ಲರನ್ನೂ ಪತ್ತೆ ಹಚ್ಚಿ ನಿರ್ದಾಕ್ಷಿಣ್ಯವಾಗಿ ಕಾನೂನು ಕ್ರಮ ಕೈಗೊಳ್ಳಬೇಕು. ಆ ಮೂಲಕ ಮತ್ತೆ ಯಾರೂ ಇಂತಹ ಪ್ರಯತ್ನಕ್ಕೆ ಕೈ ಹಾಕದಂತೆ ಸಂದೇಶ ರವಾನಿಸಬೇಕು. ಈ ನಡುವೆ ಕೇಂದ್ರ ಸರಕಾರ ಸ್ಪರ್ಧಾತ್ಮಕ ಪರೀಕ್ಷೆಗಳ ಅಕ್ರಮ ತಡೆಗೆ ಜೂ.21 ರಿಂದಲೇ ಪೂರ್ವಾನ್ವಯವಾಗುವಂತೆ ಕಠಿಣ ಕಾನೂನನ್ನು ದೇಶಾದ್ಯಂತ ಜಾರಿ ಮಾಡಿದ್ದು ಸ್ವಾಗತಾರ್ಹ. ಸ್ಪರ್ಧಾತ್ಮಕ ಪರೀಕ್ಷೆಗಳಲ್ಲಿ ಅಕ್ರಮ ಎಸಗಿದ ವರಿಗೆ ಕನಿಷ್ಠ 5 ವರ್ಷದಿಂದ ಗರಿಷ್ಠ 10 ವರ್ಷಗಳ ಸೆರೆವಾಸ ಮತ್ತು ಗರಿಷ್ಠ 1 ಕೋಟಿ ರು.ವರೆಗೂ ದಂಡ ವಿಧಿಸಲು ನೂತನ ಕಾಯಿದೆಯಲ್ಲಿ ಅವಕಾಶವಿದೆ. ಈ ಕಾಯಿದೆ ಕಟ್ಟುನಿಟ್ಟಾಗಿ ಜಾರಿಯಾಗಲಿ. ಆ ಮೂಲಕ ಪರೀಕ್ಷಾ ಅಕ್ರಮ ಗಳಿಗೆ ಕಡಿವಾಣ ಬೀಳಲಿ.

ಸೊಂಪಾದಕೀಯ

ಕತ್ತೆ ಹಾಲು ಹಿಡಿಬೇಕು..

ಅತ್ತೆಗೊಂದು ಕಾಲ, ಸೊಸೆಗೊಂದು ಕಾಲ ಅನ್ನೋ ಗಾದೆ ಮಾತನ್ನ ನಾವು ಕೇಳಿದ್ದೇವೆ. ಆದರೆ ಈ ವಿಷಯ ಕೇಳಿದರೆ ಕತ್ತೆಗೊಂದು ಕಾಲ ಅಂತ ಹೇಳೋ ಅನಿವಾರ್ಯತೆ ಎದುರಾಗುತ್ತದೆ. ಯಾಕಂದ್ರೆ, ಇದು ಕತ್ತೆಗೆ ಇರೋ ಡಿಮ್ಯಾಂಡ್ ವಿಷಯದ್ದು. ಹಾಗೆ ನೋಡಿದರೆ ಕತ್ತೆ ಹಾಲಿಗೆ ಇರೋ ಡಿಮ್ಯಾಂಡ್ ಇದು. ಕತ್ತೆ ಹಾಲಿಗೆ ಈಗ ಪ್ರತಿ ಲೀಟರ್‌ಗೆ 1350 ರುಪಾಯಿ ಆಗಿದೆಯಂತೆ. ಆದರೆ ಈ ಸುದ್ದಿ ಕೇಳಿ ಕತ್ತೆ ಹಾಲು ಯಾರು ಮಾರಾಟ ಮಾಡುತ್ತಾರೆ. ಅದರ ಮಾರಾಟ ಮಳಿಗೆ ಎಲ್ಲಿದೆ? ಕತ್ತೆ ಹಾಲನ್ನು ಹಸುವಿನ ಹಾಲಿನಂತೆ ಅಂಗಡಿಯಲ್ಲಿ ಮಾರಾಟ ಮಾಡ್ತಾರೆಯೇ ಅನ್ನೋ ಪ್ರಶ್ನೆಗಳು ಮೂಡುತ್ತವೆ. ಆದರೆ ಕತ್ತೆ ಹಾಲನ್ನು ದೈನಂದಿನ ಬಳಕೆಗೆ ಬಳಸದೆ ಕೇವಲ ಅದರ ಔಷಧೀಯ ಗುಣಗಳಿಗಾಗಿ ಬಳಸಲಾಗುತ್ತದೆ ಅನ್ನೋದು ವಾಸ್ತವ. ಹಾಗೆ ನೋಡಿದರೆ, ಮೇಕೆ ಮತ್ತು ಒಂಟೆ ಹಾಲಿಗೂ ಈ ರೀತಿಯ ಔಷಧೀಯ ಗುಣಗಳಿದ್ದರೂ ಕತ್ತೆ ಹಾಲು ಅವೆರಡಕ್ಕಿಂತ ಜಾಸ್ತಿ ಎಫೆಕ್ಟಿವ್ ಅಂತೆ. ಹಾಗಾಗಿ ಕೆಲಸಕ್ಕೆ ಬಾರದ ಕತ್ತೆ ಅಂತ ಬಯ್ಯೋರಿಗೆ ಕತ್ತೆ ಹಾಲಿಗೂ ಬೆಲೆ ಇದೆ ಅಂತ ಹೇಳಬೇಕಾಗಿದೆ. ಅಂತಾರಾಷ್ಟ್ರೀಯ ಮಾರುಕಟ್ಟೆಯಲ್ಲಿ ಕತ್ತೆಯ ಹಾಲಿಗೆ ಬೇಡಿಕೆ ಇದೆಯಂತೆ. ದೆಹಲಿಯ ಮಹಿಳೆಯೊಬ್ಬರು ಕತ್ತೆ ಹಾಲಿನಿಂದ ಲಿಪ್ ಬಾಮ್, ಸೋಪ್, ಸೌಂದರ್ಯ ವರ್ಧಕಗಳನ್ನು ತಯಾರಿಸುತ್ತಾರಂತೆ. ಹಾಗಾಗಿ ಸೆದರವಾದ ಹುಡುಗಿಯೊಬ್ಬಳಿಗೆ ಮುತ್ತು ಕೊಡುವ ಮುಂಚೆ ಆಕೆ ತುಟಿಗೆ ಕತ್ತೆ ಹಾಲಿನ ಲಿಪ್ ಬಾಮ್ ಹಚ್ಚಿಕೊಂಡಿರುವ ಎಲ್ಲ ಸಾಧ್ಯತೆ ಇರುತ್ತದೆ ಅನ್ನೋದನ್ನು ಗಮನದಲ್ಲಿ ಇಟ್ಟುಕೊಂಡಿರಬೇಕಾಗುತ್ತದೆ. ಒಂದು ಹುಡುಗಿಯನ್ನ, ನೋಡೋಕೆ ಇಷ್ಟ್ ಚೆನ್ನಾಗಿದ್ದೀರಲ್ಲ ನೀವು ಯಾವ ಸೋಪಲ್ಲಿ ಸ್ನಾನ ಮಾಡೋದು ಅಂತ ಕೇಳಿದ್ರೆ, ಕತ್ತೆ ಹಾಲಿನ ಸೋಪ್ ಅನ್ನೋ ಉತ್ತರವೂ ಬರಬಹುದು. ಅಷ್ಟೇ ಅಲ್ಲದೆ ಕತ್ತೆ ಹಾಲಿಗೆ ಕೆಲವೊಂದು ರೋಗಗಳನ್ನು ಗುಣಪಡಿಸೋ ಶಕ್ತಿ ಇದೆಯಂತೆ. ಆದರೆ ಕೆಲಸಕ್ಕೆ ಬಾರದ ಕತ್ತೆಗಳಿಗೆ ಬುದ್ಧಿ ಕಲಿಸೋ ಶಕ್ತಿ ಕತ್ತೆ ಹಾಲಿನಲ್ಲಿ ಇದೆಯೇ ಅನ್ನೋದು ಇನ್ನಷ್ಟೇ ಗೊತ್ತಾಗಬೇಕಿದೆ. ಒಟ್ಟಿನಲ್ಲಿ ಕಾರ್ಯವಾಸಿ ಕತ್ತೆ ಕಾಲು ಹಿಡಿ ಅನ್ನೋ ಮಾತಿನಂತೆ ಈಗ ಕಾರ್ಯ ವಾಸಿ ಅಲ್ಲ, ರೋಗ ವಾಸಿ ಆಗಲು ಕತ್ತೆ ಬೇಕಿದೆ. ಆದರೆ ಹಿಡಿಯಬೇಕಾಗಿರೋದು ಕತ್ತೆಯ ಕಾಲನ್ನಲ್ಲ, ಕತ್ತೆ ಹಾಲನ್ನ.

ಸಂಪಾದಕರ ಸದ್ಯಶೋಧನೆ

ಟೈಮ್ ಝೋನ್ ಎಂಬ ಕಿರಿಕಿರಿ

ಅಮೆರಿಕದಲ್ಲಿರುವಾಗ ನೀವು ಯಾವ ಟೈಮ್ ಝೋನ್(ಸಮಯದ ಅಂತರದ ವಲಯ)ದಲ್ಲಿದ್ದೀರಿ ಎಂಬುದು ಬಹಳ ಮುಖ್ಯ. ನ್ಯೂಯಾರ್ಕಿನಲ್ಲಿರುವ ನೀವು ಬೆಳಗ್ಗೆ ಏಳು ಗಂಟೆಗೆ ಎದ್ದು, ಸ್ಯಾನ್ ಫ್ರಾನ್ಸಿಸ್ಕೊದಲ್ಲಿರುವ ಸ್ನೇಹಿತನಿಗೆ ಫೋನ್ ಮಾಡಿದರೆ, ಆತ ಒಂದೋ ನಿಮ್ಮ ಕರೆಯನ್ನು ಸ್ವೀಕರಿಸಲಿಕ್ಕಿಲ್ಲ. ಒಂದು ವೇಳೆ ಸ್ವೀಕರಿಸಿದರೆ, ನಿಮಗೆ ಶಾಪ ಹಾಕದೇ ಹೋಗುವುದಿಲ್ಲ. ಕಾರಣ ಆಗ ಆತನಿಗೆ ಬೆಳಗಿನ ನಾಲ್ಕು ಗಂಟೆ. ಅಂದರೆ ಅಮೆರಿಕದ ಪೂರ್ವ ತುದಿಯಲ್ಲಿರುವ ನ್ಯೂಯಾರ್ಕಿನಿಂದ ಪಶ್ಚಿಮ ತುದಿಯಲ್ಲಿರುವ ಸ್ಯಾನ್ ಫ್ರಾನ್ಸಿಸ್ಕೊಗೆ ಮೂರು ಗಂಟೆಗಳ ಸಮಯದ ಅಂತರ. ನ್ಯೂಯಾರ್ಕಿನಲ್ಲಿ ಬೆಳಗ್ಗೆ ಏಳು ಗಂಟೆಗೆ ಉಪಾಹಾರ ಮುಗಿಸಿ, ಆರೂಕಾಲು ಗಂಟೆ ವಿಮಾನ ಪ್ರಯಾಣ ಮಾಡಿ, ಸ್ಯಾನ್ ಫ್ರಾನ್ಸಿಸ್ಕೊಕ್ಕೆ ಬಂದರೆ, ಅಲ್ಲೂ ಆಗ ಉಪಾಹಾರದ ಸಮಯವೇ. ಒಂದು ವೇಳೆ ನೀವು ಬೆಳಗ್ಗೆ ಏಳು ಗಂಟೆಗೆ, ಸ್ಯಾನ್ ಫ್ರಾನ್ಸಿಸ್ಕೊದಲ್ಲಿ ಉಪಾಹಾರ ಮುಗಿಸಿ, ಆರೂಕಾಲು ಗಂಟೆ ವಿಮಾನ ಪ್ರಯಾಣ ಮಾಡಿ, ನ್ಯೂಯಾರ್ಕ್ ತಲುಪುವ ಹೊತ್ತಿಗೆ ಸಾಯಂಕಾಲ (ನಾಲ್ಕೂವರೆ) ಕಾಫಿ ಸಮಯ. ಹೆಚ್ಚು ಕಮ್ಮಿ ಇಡೀ ದಿನ ಹೋದಂತೆ. ಆರೂಕಾಲು ಗಂಟೆ ವಿಮಾನ ಪ್ರಯಾಣ ಮಾಡಿದ್ದರೂ, ಸಮಯದ ಅಂತರದಿಂದ ಆ ದಿನವೆಲ್ಲ ಕಳೆದುಹೋದ ಹಾಗೆ. ನೀವು ಸ್ಯಾನ್ ಫ್ರಾನ್ಸಿಸ್ಕೊದಿಂದ ನ್ಯೂಯಾರ್ಕಿಗೆ ಬಂದು, ಮರುದಿನ ವಾಪಸ್ ಸ್ಯಾನ್ ಫ್ರಾನ್ಸಿಸ್ಕೊಗೆ ಹೋದರೆ, ಅಂದರೆ ಅಮೆರಿಕದ ಒಂದು ತುದಿಯಿಂದ ಮತ್ತೊಂದು ತುದಿಗೆ, ಬಂದು ಹೋದರೆ, ತಲೆಯೆಲ್ಲ ಅಯೋಮಯ. ಅಂದ ಹಾಗೆ ಅಮೆರಿಕದಲ್ಲಿ ಐದು ಟೈಮ್ ಝೋನ್‌ಗಳಿವೆ. ಅಂದರೆ ಒಂದು ತುದಿಯಿಂದ ಮತ್ತೊಂದು ತುದಿಗೆ ಹೋಗುವುದರೊಳಗೆ, ಐದು ಬೇರೆ ಬೇರೆ ಟೈಮ್ ಝೋನ್‌ಗಳಲ್ಲಿ ಸಂಚರಿಸಬೇಕು. ಒಂದರಿಂದ ಮತ್ತೊಂದಕ್ಕೆ ಮೂರು, ಎರಡು ಗಂಟೆಯ ಸಮಯದ ಅಂತರ. ಇದು ಪ್ರಯಾಣಿಕರಿಗೊಂದೇ ಅಲ್ಲ, ಎಲ್ಲರಿಗೂ ಕಿರಿಕಿರಿಯೇ. ಸ್ಯಾನ್ ಫ್ರಾನ್ಸಿಸ್ಕೊ ಅಥವಾ ಲಾಸ್ ಏಂಜಲೀಸ್‌ನಲ್ಲಿರುವವರು ಮಧ್ಯಾಹ್ನ ಊಟ ಮುಗಿಸಿ ಎರಡು ಗಂಟೆಗೆ ಕಂಪ್ಯೂಟರ್ ಮುಂದೆ ಕುಳಿತು, ವಾಷಿಂಗ್ಟನ್ ಡಿಸಿಯಲ್ಲಿರುವ ತಮ್ಮದೇ ಸಂಸ್ಥೆಯ ಅಲ್ಲಿನ ಸಹೋದ್ಯೋಗಿಗೆ ಇಮೇಲ್ ಮಾಡಿದರೆ, ಅವರು ಅಂದಿನ ಕೆಲಸ ಮುಗಿಸಿ, ಮನೆಗೆ ಹೊರಟಿರುತ್ತಾರೆ. ಈ ಎಲ್ಲ ಸಂಗತಿಗಳನ್ನು ಗಮನಿಸಿಯೇ ಅಮೆರಿಕದಲ್ಲಿರುವವರು ಒಬ್ಬರಿಗೆ ಫೋನ್ ಮಾಡಬೇಕು, ಪ್ರಯಾಣಿಸಬೇಕು, ಸಂವಹನ ಮಾಡಬೇಕು. ಅಂದರೆ ಒಂದೇ ದೇಶದ, ಆದರೆ ಬೇರೆ ಊರಿನಲ್ಲಿರುವ ವ್ಯಕ್ತಿಗಳ ಜತೆ ವ್ಯವಹರಿಸುವಾಗ, ಸಮಯದ ಅಂತರವನ್ನು ಪರಿಗಣಿಸುವುದು ಮೊದಲ ಕೆಲಸ. ಅದನ್ನು ಮನಸ್ಸಿನಲ್ಲಿಟ್ಟುಕೊಂಡೇ ಎಲ್ಲ ಕೆಲಸ ಮಾಡಬೇಕು. ಕೆನಡದಲ್ಲಿ ಇನ್ನೂ ಒಂದು ಟೈಮ್ ಝೋನ್ ಹೆಚ್ಚು. ಪಶ್ಚಿಮದಿಂದ ಪೂರ್ವಕ್ಕೆ, ಅಂದರೆ ಒಂದು ತುದಿಯಿಂದ, ಇನ್ನೊಂದು ತುದಿಗೆ ಆರು ಸಮಯ ವಲಯಗಳು. ಇದರಿಂದ ಆ ದೇಶ ಎಷ್ಟು ಅಗಲವಾಗಿರಬಹುದು ಅಥವಾ ವಿಸ್ತಾರವಾಗಿರಬಹುದು ಎಂಬುದನ್ನು ಊಹಿಸಬಹುದು. ಜಗತ್ತಿನಲ್ಲಿ ಅತಿ ಹೆಚ್ಚು ಟೈಮ್ ಝೋನ್‌ಗಳಿರುವ ದೇಶವೆಂದರೆ ರಷ್ಯಾ. ಅಲ್ಲಿ ಹನ್ನೊಂದು ಟೈಮ್ ಝೋನ್‌ಗಳಿವೆ. ರಷ್ಯಾದ ಒಂದು ಟೈಮ್ ಝೋನ್, ಭಾರತದ ಒಂದು ಟೈಮ್ ಝೋನ್‌ಗೆ ಸಮನಾಗಿದೆ. ಅಂದರೆ ಭಾರತ ಮತ್ತು ರಷ್ಯಾದಲ್ಲಿ ಏಕಕಾಲಕ್ಕೆ ಒಂದು ವಲಯದಲ್ಲಿ ಒಂದೇ ಸಮಯ ಇದೆ. ರಷ್ಯಾದ ಒಂದು ನಗರದಲ್ಲಿ ಭಾನುವಾರವಿದ್ದರೆ ಮತ್ತೊಂದು ನಗರದಲ್ಲಿ ಶನಿವಾರವೇ ಇರುತ್ತದೆ. ಇನ್ನೊಂದು ನಗರದಲ್ಲಿ ಆಗಲೇ ಸೋಮವಾರವಾಗಿರುತ್ತದೆ. ನಿನ್ನೆ, ಇಂದು ಮತ್ತು ನಾಳೆಯನ್ನು ಒಂದೇ ದೇಶದಲ್ಲಿ ನೋಡಲು ಸಾಧ್ಯವಾಗುವುದು ಆ ದೇಶದಲ್ಲೊಂದೇ. ಅಂದ ಹಾಗೆ ಭಾರತದಲ್ಲಿರುವುದು ಒಂದೇ ಟೈಮ್ ಜೋನ್. ವಿಸ್ತಾರದಲ್ಲಿ ಅಮೆರಿಕದಷ್ಟೇ ಚೀನಾವೂ ವಿಶಾಲ ದೇಶ. ಆದರೆ ಚೀನಾ ಮಾತ್ರ ರಾಷ್ಟ್ರೀಯ ಏಕತೆ ದೃಷ್ಟಿಯಿಂದ ಒಂದೇ ಟೈಮ್ ಜೋನ್ (ಬೀಜಿಂಗ್ ಟೈಮ್) ನನ್ನು ಇಟ್ಟುಕೊಂಡಿದೆ.

ಸಂತೋಷದ ಪ್ರಭಾವಳಿ ಹೆಚ್ಚುತ್ತಿದೆ

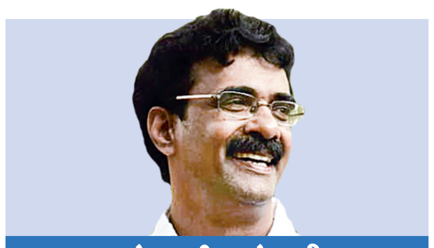

ಮೂರ್ತಿಪೂಜೆ

ಆರ್.ಟಿ.ವಿಠ್ಠಲಮೂರ್ತಿ

vveditoped@gmail.com

ಕಳೆದ ವಾರ ರಾಜ್ಯ ಬಿಜೆಪಿಯ ನಾಯಕರೊಬ್ಬರು ಪಕ್ಷದ ರಾಷ್ಟ್ರೀಯ ಪ್ರಧಾನ ಕಾರ್ಯದರ್ಶಿ ಬಿ.ಎಲ್.ಸಂತೋಷ್ ಅವರನ್ನು ಸಂಪರ್ಕಿಸಿದ್ದಾರೆ. ಈ ಸಂದರ್ಭದಲ್ಲಿ ಅವರ ಜತೆ ಮಾತನಾಡಿದ ಸಂತೋಷ್ ಅವರು, ಆರು ತಿಂಗಳ ಕಾಲ ಸಹನೆಯಿಂದಿರಿ. ಎಲ್ಲವೂ ಸರಿ ಹೋಗುತ್ತದೆ ಎಂದರಂತೆ. ಅವರ ಈ ಮಾತು ಕರ್ನಾಟಕದ ಬಿಜೆಪಿ ಪಾಳಯದಲ್ಲಿ ಕುತೂಹಲ ಮೂಡಿಸಿದೆಯಷ್ಟೇ ಅಲ್ಲ, ಮುಂದಿನ ಆರು ತಿಂಗಳಲ್ಲಿ ನಡೆಯಬಹುದಾದ ಬೆಳವಣಿಗೆಗಳ ಬಗ್ಗೆ ಚರ್ಚೆ ಶುರುವಾಗುವಂತೆ ಮಾಡಿದೆ. ಅಂದ ಹಾಗೆ ವಿಧಾನಸಭಾ ಚುನಾವಣೆಯ ನಂತರ ಮಂಕಾಗುತ್ತಾ ಹೋಗಿದ್ದ ಬಿ.ಎಲ್.ಸಂತೋಷ್ ಸುತ್ತಲಿನ ಪ್ರಭಾವಳಿ ಲೋಕಸಭಾ ಚುನಾವಣೆಯ ನಂತರ ಹೊಳಪು ಪಡೆಯುತ್ತಿರುವುದು ನಿಜ. ಇತ್ತೀಚೆಗೆ ಕೇಂದ್ರದ ಸಚಿವ ಸಂಪುಟ ಅಸ್ತಿತ್ವಕ್ಕೆ ಬಂತಲ್ಲ? ಈ ಸಂದರ್ಭದಲ್ಲಿ ಕರ್ನಾಟಕದಿಂದ ಸೋಮಣ್ಣ ಅವರ ಹೆಸರು ಸಂಪುಟಕ್ಕೆ ಸೇರುವಂತೆ ಮಾಡಿದವರು ಸಂತೋಷ್.

ಅಂದ ಹಾಗೆ ಈ ಹಿಂದೆ ಸೋಮಣ್ಣ ಅವರ ವಿಷಯದಲ್ಲಿ ಕೇಂದ್ರ ಗೃಹ ಸಚಿವ ಅಮಿತ್ ಶಾ ಅವರಿಗೆ ದೊಡ್ಡ ಮಟ್ಟದ ವಿಶ್ವಾಸ ಬೆಳೆಯಲು ಕಾರಣರಾದವರೇ ಅವರು. ಕರ್ನಾಟಕದ ಲಿಂಗಾಯತರು ಸಾಲಿಡ್ಡಾಗಿ ಯಡಿಯೂರಪ್ಪ ಅವರ ಜತೆಗಿದ್ದಾರೆ ಎಂಬುದು ಸುಳ್ಳು. ಅವಕಾಶ ಕೊಟ್ಟರೆ ಲಿಂಗಾಯತ ಶಕ್ತಿಯನ್ನು ಸೆಳೆಯಲು ಸೋಮಣ್ಣ ಸಮರ್ಥರು ಅಂತ ಸಂತೋಷ್ ಕೊಟ್ಟ ಭರವಸೆ ಅಮಿತ್ ಶಾ ಅವರಿಗೆ ಅಪ್ಯಾಯಮಾನವಾಗಿ ಕೇಳಿಸಿತ್ತು. ಹೀಗಾಗಿ ವಿಧಾನಸಭಾ ಚುನಾವಣೆಯ ಸಂದರ್ಭದಲ್ಲಿ ಕರ್ನಾಟಕಕ್ಕೆ ಬಂದ ಅಮಿತ್ ಶಾ ಅವರು ಸ್ವತಃ ಯಡಿಯೂರಪ್ಪ ಉಪಸ್ಥಿತರಿದ್ದ ಪ್ರಚಾರ ಸಭೆಯಲ್ಲಿ ಮಾತನಾಡುತ್ತಾ, ಈ ಸಲ ಸೋಮಣ್ಣ ಅವರು ಗೆದ್ದು ಪಕ್ಷ ಅಧಿಕಾರಕ್ಕೆ ಬಂದರೆ ಸೋಮಣ್ಣ ತುಂಬ ಎತ್ತರದ ಸ್ಥಾನಕ್ಕೆ ಹೋಗುತ್ತಾರೆ ಎಂದಿದ್ದರು.

ಅವತ್ತು ಅವರಾಡಿದ ಮಾತು ಯಡಿಯೂರಪ್ಪ ಕ್ಯಾಂಪಿಗೆ ಕಹಿಯಾಗಿ ಕೇಳಿಸಿತ್ತಲ್ಲದೆ, ಬಿಜೆಪಿ ಅಧಿಕಾರಕ್ಕೆ ಬಂದರೆ ಸೋಮಣ್ಣ ಮುಖ್ಯಮಂತ್ರಿ ಹುದ್ದೆಯ ರೇಸಿನಲ್ಲಿರುತ್ತಾರೆ ಎಂಬ ಮೆಸೇಜು ತಲುಪುವಂತೆ ಮಾಡಿತ್ತು. ಪರಿಣಾಮ? ಯಡಿಯೂರಪ್ಪ ಕ್ಯಾಂಪು ಸೋಮಣ್ಣ ಅವರ ವಿರುದ್ಧ ಮುಗಿಬಿದ್ದು ಚಾಮರಾಜನಗರ ಮತ್ತು ವರುಣಾ ಕ್ಷೇತ್ರಗಳಲ್ಲಿ ಸೋಲುವಂತೆ ಮಾಡಿತ್ತು. ವಾಸ್ತವವಾಗಿ ಸೋಮಣ್ಣ ಅವರ ಸೋಲು ಪರೋಕ್ಷವಾಗಿ ಸಂತೋಷ್ ಅವರ ಸೋಲೇ ಆಗಿತ್ತು. ಹೀಗಾಗಿ ಈ ಅವಮಾನಕ್ಕೆ ಪ್ರತಿಯಾಗಿ ಸೇಡು ತೀರಿಸಿಕೊಳ್ಳಲು ಕಾಯುತ್ತಿದ್ದ ಸಂತೋಷ್, ಲೋಕಸಭಾ ಚುನಾವಣೆಯ ಫಲಿತಾಂಶ ಬರುತ್ತಿದ್ದಂತೆಯೇ ಆ್ಯಕ್ಟೀವ್ ಆದರು. ಅಂದ ಹಾಗೆ ಈ ಸಲ ಮೋದಿ ಸಂಪುಟಕ್ಕೆ ಲಿಂಗಾಯತರ ಕೋಟಾದಿಂದ ಯಾರನ್ನು ಪರಿಗಣಿಸಬೇಕು ಎಂಬ ವಿಷಯ ಬಂದಾಗ ಮಾಜಿ ಮುಖ್ಯಮಂತ್ರಿಗಳಾದ ಬಸವರಾಜ ಬೊಮ್ಮಾಯಿ, ಜಗದೀಶ್ ಶೆಟ್ಟರ್ ಮತ್ತು ಯಡಿಯೂರಪ್ಪ ಅವರ ಪುತ್ರ ಬಿ.ವೈ.ರಾಘವೇಂದ್ರ ಅವರ ಹೆಸರುಗಳು ರೇಸಿನಲ್ಲಿದ್ದವು.

ಆದರೆ ಕಳೆದ ಲೋಕಸಭಾ ಚುನಾವಣೆಯಲ್ಲಿ ಟಿಕೆಟ್ ಸಿಗಲಿಲ್ಲ ಅಂತ ತಿರುಗಿಬಿದ್ದು ಕಾಂಗ್ರೆಸ್ ಸೇರಿದ್ದ, ಮತ್ತದೇ ಕಾಲಕ್ಕೆ ತಮ್ಮನ್ನು ಚುಚ್ಚಿದ್ದ ಜಗದೀಶ್ ಶೆಟ್ಟರ್ ಮಂತ್ರಿಯಾಗುವುದನ್ನು ಸಂತೋಷ್ ಸಹಿಸುವುದು ಹೇಗೆ? ಇದೇ ರೀತಿ ಯಡಿಯೂರಪ್ಪ ಮತ್ತು ಪ್ರಹ್ಲಾದ್ ಜೋಷಿ ಕ್ಯಾಂಪಿನ ನಡುವೆ ಜೀಕಾಡುವ ಬಸವರಾಜ ಬೊಮ್ಮಾಯಿ ವಿಷಯದಲ್ಲೂ ಸಂತೋಷ್ ಅವರಿಗೆ ಸಮಾಧಾನವಿಲ್ಲ. ಉಳಿದಂತೆ ರಾಘವೇಂದ್ರ ಅವರ ಹೆಸರನ್ನು ಸಂತೋಷ್ ಒಪ್ಪುವ ಮಾತು ದೂರವೇ ಉಳಿಯಿತು. ಹಾಗಂತಲೇ ಅಮಿತ್ ಶಾ ಅವರ ಜತೆ ಚರ್ಚಿಸುವಾಗ ಬೊಮ್ಮಾಯಿ ಕಾಲದಲ್ಲಿ ನಾವು ರಾಜ್ಯ ಕಳೆದುಕೊಂಡೆವು. ಇನ್ನು ಪಕ್ಷ ಬದಲಿಸುವುದನ್ನು ಹವ್ಯಾಸ ಮಾಡಿಕೊಂಡಿರುವ ಶೆಟ್ಟರ್ ಅವರನ್ನು ನಂಬುವುದು ಹೇಗೆ? ಅಂತ ಸಂತೋಷ್ ಹೇಳಿದರಂತೆ.

ಉಳಿದಂತೆ ರಾಘವೇಂದ್ರ ಅವರಿಗೆ ಮಂತ್ರಿಗಿರಿ ಕೊಡುವ ವಿಷಯದಲ್ಲಿ ಮೋದಿ-ಅಮಿತ್ ಶಾ ಜೋಡಿಗೇ ಆಸಕ್ತಿ ಇಲ್ಲದ್ದರಿಂದ ಸಂತೋಷ್ ಅವರು 'ಸಂಪುಟಕ್ಕೆ ಸೋಮಣ್ಣ ಸೇರಿದರೆ ಬೆಸ್ಟು, ಏಕೆಂದರೆ ಒಂದು ಕಡೆಯಿಂದ ಒಕ್ಕಲಿಗ ಮತ ಬ್ಯಾಂಕನ್ನು ಜೆಡಿಎಸ್‌ನ ಕುಮಾರಸ್ವಾಮಿ ಕ್ರೋಢೀಕರಿಸುತ್ತಾರೆ. ಮತ್ತೊಂದು ಕಡೆಯಿಂದ ಸೋಮಣ್ಣ ಅವರು ಗಣನೀಯ ಪ್ರಮಾಣದ ಲಿಂಗಾಯತ ಮತಗಳನ್ನು ಕ್ರೋಢೀಕರಿಸುತ್ತಾರೆ' ಅಂತ ಹೇಳಿದಾಗ ಯಸ್ ಯಸ್ ಎಂದಿದ್ದಾರೆ ಅಮಿತ್ ಶಾ. ಆದರೆ ಇದಕ್ಕೊಂದು ಕಾರಣ ಕೊಡಬೇಕಲ್ಲ? ಹಾಗಂತಲೇ ಮುಖ್ಯಮಂತ್ರಿಗಳಾದವರಿಗೆ ರಾಜ್ಯ ದರ್ಜೆ ಸ್ಥಾನಮಾನ ಕೊಡುವುದು ಗೌರವವಲ್ಲ, ಹೀಗಾಗಿ ಮುಂದೆ ನೋಡೋಣ ಅಂದವರು ಶೆಟ್ಟರ್, ಬೊಮ್ಮಾಯಿ ಹೆಸರನ್ನು ಬ್ಯಾಕ್ ಡೋರಿಗೆ ತಳ್ಳಿದ್ದಾರೆ.

ಬಿಜೆಪಿಯಲ್ಲಿ ಘಟಿಸಲಿದೆ ಕ್ರಾಂತಿ?

ಈ ಮಧ್ಯೆ ಆರು ತಿಂಗಳು ಸಹನೆಯಿಂದಿರಿ ಅಂತ ಸಂತೋಷ್ ಹೇಳಿದ ಮಾತು ರಾಜ್ಯ ಬಿಜೆಪಿಯನ್ನು ವಶಪಡಿಸಿಕೊಳ್ಳುವ ಮುನ್ಸೂಚನೆ ಎಂಬುದು ಯಡಿಯೂರಪ್ಪ ವಿರೋಧಿಗಳ ಮಾತು. ಅವರ ಪ್ರಕಾರ, ವಿಧಾನಸಭಾ ಚುನಾವಣೆಯ ನಂತರ ಯಡಿಯೂರಪ್ಪ ಕ್ಯಾಂಪಿನ ಹಿಡಿತಕ್ಕೆ ಹೋದ ರಾಜ್ಯ ಬಿಜೆಪಿ, ಇನ್ನು ಆರು ತಿಂಗಳಲ್ಲಿ ಸಂತೋಷ್ ಹಿಡಿತಕ್ಕೆ ಬರಲಿದೆ. ಅರ್ಥಾತ್, ಈಗ ರಾಜ್ಯ ಬಿಜೆಪಿಯ ಆಯಕಟ್ಟಿನಲ್ಲಿರುವ ಹಲವರು ಸೈಡ್ ಲೈನಿಗೆ ಸರಿದು ಸಿ.ಟಿ.ರವಿ, ಬಸನಗೌಡ ಪಾಟೀಲ್ ಯತ್ನಾಳ್ ಸೇರಿದಂತೆ ಹಲವರು ಪಕ್ಷದ ಆಯಕಟ್ಟಿನ ಜಾಗಗಳನ್ನು ಆಕ್ರಮಿಸಿಕೊಳ್ಳಲಿದ್ದಾರೆ.

ಅಂದ ಹಾಗೆ ರಾಜ್ಯ ಬಿಜೆಪಿಯ ಮುಂಚೂಣಿಯಲ್ಲಿರುವ ಟೀಮಿನಿಂದ ಸಿದ್ದರಾಮಯ್ಯ ನೇತೃತ್ವದ ಸರಕಾರದ ವಿರುದ್ಧ ಪರಿಣಾಮಕಾರಿ ಹೋರಾಟ ನಡೆಯುತ್ತಿಲ್ಲ. ಈಗೇನಿದ್ದರೂ ಪೆಟ್ರೋಲ್, ಡೀಸೆಲ್ ಬೆಲೆ ಏರಿಕೆಯಂತಹ ಹೋಲ್‌ಸೇಲ್ ವಿಷಯಗಳನ್ನು ಹಿಡಿದುಕೊಂಡು ಬೀದಿಗಿಳಿಯುವ ಕೆಲಸವಾಗುತ್ತಿದೆ. ಆದರೆ ವಾಸ್ತವದಲ್ಲಿ ಸಿಎಂ, ಡಿಸಿಎಂ ಮತ್ತು ಮಂತ್ರಿ ಪಡೆಯ ವಿರುದ್ಧದ ಆರೋಪಗಳನ್ನು ಹಿಡಿದು ಹೋರಾಟ ಸಂಘಟಿಸಬೇಕು. ಇವತ್ತು ಲೋಕೋಪಯೋಗಿ ಇಲಾಖೆಯಲ್ಲಿ ನಾಲ್ಕು ಸಾವಿರ ಕೋಟಿಯ ಟೆಂಡರ್ ಹಗರಣ ನಡೆದ ಆರೋಪವಿದೆ. ಬಿಬಿಎಂಪಿಯ ನೂರೈವತ್ತು ಆಸ್ತಿಗಳನ್ನು ಅಡವಿಟ್ಟು ಮೂರು ಸಾವಿರ ಕೋಟಿ ರು. ಸಾಲ ತರಲು ಸರಕಾರ ಹೊರಟಿದೆ. ಇದೇ ರೀತಿ ಬಿಬಿಎಂಪಿಯನ್ನು ಐದು ಭಾಗಗಳಾಗಿ ವಿಭಜಿಸುವ ಹುನ್ನಾರ ನಡೆಯುತ್ತಿದೆ. ವಾಸ್ತವವಾಗಿ ರಾಜ್ಯ ಬಿಜೆಪಿ ಇಂತಹ ವಿಷಯಗಳನ್ನು ಮುಂದಿಟ್ಟುಕೊಂಡು ಹೋರಾಡಬೇಕು. ಆಗ ಸಿಎಂ, ಡಿಸಿಎಂ ಕನಲುತ್ತಾರೆ. ಆದರೆ ಸಿಎಂ, ಡಿಸಿಎಂ ಕನಲುವಂತಹ ಯಾವುದೇ ವಿಷಯಗಳನ್ನು ಹಿಡಿದು ಹೋರಾಡಲು ಬಿಜೆಪಿಯ ಫ್ರಂಟ್ ಲೈನಿನಲ್ಲಿರುವ ನಾಯಕರು ರೆಡಿ ಇಲ್ಲ. ಹೀಗಾಗಿ ಇಂತಹ ವಿಷಯಗಳಲ್ಲಿ ವರಿಷ್ಠರಿಗೆ ದೂರು ರವಾನೆ ಯಾಗುತ್ತಲೇ ಇದೆ. ಮತ್ತು ಕೆಲವೇ ಕಾಲದಲ್ಲಿ ಪಕ್ಷಕ್ಕೆ ಮೇಜರ್ ಸರ್ಜರಿ ಆಗಲಿದೆ ಎಂಬುದು ಈ ಬಣದ ಮಾತು.

ಚನ್ನಪಟ್ಟಣದಲ್ಲಿ ಡಿಕೆಶಿ ಸ್ಪರ್ಧಿಸುತ್ತಾರಾ?

ಈ ಮಧ್ಯೆ ಎಚ್.ಡಿ.ಕುಮಾರಸ್ವಾಮಿ ಅವರ ರಾಜೀನಾಮೆಯಿಂದ ತೆರವಾಗಿರುವ ಚನ್ನಪಟ್ಟಣ ವಿಧಾನಸಭಾ ಕ್ಷೇತ್ರದ ಮೇಲೆ ಉಪಮುಖ್ಯಮಂತ್ರಿ ಡಿ.ಕೆ.ಶಿವಕುಮಾರ್ ಕಣ್ಣಿಟ್ಟಿದ್ದಾರೆ. ಪಕ್ಷ ಮತ್ತು ಜನ ಬಯಸಿದರೆ ಚನ್ನಪಟ್ಟಣದ ಉಪ ಚುನಾವಣೆಯಲ್ಲಿ ಸ್ಪರ್ಧಿಸದೆ ವಿಧಿಯಿಲ್ಲ ಅಂತ ಡಿಕೆಶಿ ಕೂಡಾ ಹೇಳಿದ್ದಾರೆ. ಆದರೆ ವಾಸ್ತವದಲ್ಲಿ ಅವರು ಸ್ಪರ್ಧೆಗೆ ತಯಾರಿದ್ದಾರಾ? ಅಂತ ನೋಡಲು ಹೋದರೆ ಫಿಫ್ಟಿ ಫಿಫ್ಟಿ ಚಾನ್ಸಿನ ಲಕ್ಷಣ ಕಾಣುತ್ತದೆ. ಅರ್ಥಾತ್, ಉಪಚುನಾವಣೆಯ ಕಣದಲ್ಲಿ ದೇವೇಗೌಡರ ಕುಟುಂಬದವರು ಸ್ಪರ್ಧಿಸಿದರೆ ಮಾತ್ರ ಡಿಕೆಶಿ ಕಣಕ್ಕಿಳಿಯಲಿದ್ದಾರೆ. ಕಾರಣ? ಲೋಕಸಭಾ ಚುನಾವಣೆಯಲ್ಲಿ ಬೆಂಗಳೂರು ಗ್ರಾಮಾಂತರ ಕ್ಷೇತ್ರದಿಂದ ದೇವೇಗೌಡರ ಅಳಿಯ ಡಾ.ಮಂಜುನಾಥ್ ಸ್ಪರ್ಧಿಸಿ ತಮ್ಮ ಸಹೋದರ ಡಿ.ಕೆ.ಸುರೇಶ್ ಅವರನ್ನು ಸೋಲಿಸಿದ ಬೆಳವಣಿಗೆ ಡಿಕೆಶಿ ಕೆರಳುವಂತೆ ಮಾಡಿದೆ.

ಹೀಗಾಗಿ ಚನ್ನಪಟ್ಟಣದಲ್ಲಿ ದೇವೇಗೌಡರ ಕುಟುಂಬದ ಯಾರೇ ಸ್ಪರ್ಧಿಸಿದರೂ ಕಣಕ್ಕಿಳಿಯುವುದು ಡಿಕೆಶಿ ಥಿಂಕಿಂಗು. ಈ ಮಧ್ಯೆ ಶಾಸಕ ಸ್ಥಾನಕ್ಕೆ ರಾಜೀನಾಮೆ ನೀಡಿರುವ ಕುಮಾರಸ್ವಾಮಿ ಅವರಿಗೆ, ಚನ್ನಪಟ್ಟಣದಿಂದ ತಮ್ಮ ಪುತ್ರ ನಿಖಿಲ್ ಕುಮಾರಸ್ವಾಮಿ ಅವರನ್ನು ಕಣಕ್ಕಿಳಿಸುವ ಬಯಕೆ ಇಲ್ಲ. ಹಾಗಂತ ಬಿಜೆಪಿಯ ಸಿ.ಪಿ.ಯೋಗೇಶ್ವರ್ ಅವರಿಗೆ ಕ್ಷೇತ್ರ ಬಿಟ್ಟು ಕೊಡುವ ಇರಾದೆಯೂ ಇಲ್ಲ. ಕಾರಣ? ಇದು ಹೇಳಿ ಕೇಳಿ ಜೆಡಿಎಸ್‌ನ ಭದ್ರಕೋಟೆ ಎನಿಸಿಕೊಂಡಿರುವ ಕ್ಷೇತ್ರ. ಹೀಗಾಗಿ ಯೋಗೇಶ್ವರ್ ಅವರಿಗೆ ಈ ಕ್ಷೇತ್ರ ಬಿಟ್ಟುಕೊಡುವ ವಿಷಯದಲ್ಲಿ ಜೆಡಿಎಸ್‌ನ ಸ್ಥಳೀಯ ಕಾರ್ಯಕರ್ತರಿಗೂ ಒಲವಿಲ್ಲ.

ಈ ಮಧ್ಯೆ ಚನ್ನಪಟ್ಟಣ ಕ್ಷೇತ್ರದ ಬಿಜೆಪಿ ಟಿಕೆಟ್ಟನ್ನು ಯೋಗೇಶ್ವರ್ ಅವರಿಗೆ ಕೊಡಲು ಮಾಜಿ ಮುಖ್ಯಮಂತ್ರಿ ಯಡಿಯೂರಪ್ಪ ಕೂಡಾ ರೆಡಿ ಇಲ್ಲ. ಹೀಗಾಗಿ ಉಪ ಚುನಾವಣೆಯ ಕಣಕ್ಕೆ ಪಕ್ಷದ ಕಾರ್ಯಕರ್ತರೊಬ್ಬರನ್ನು ಇಳಿಸಲು ಕುಮಾರಸ್ವಾಮಿ ರೆಡಿ ಆಗಬೇಕು. ಆದರೆ ಆ ವಿಷಯದಲ್ಲೂ ಅವರಿಗೆ ಹೇಳಿಕೊಳ್ಳುವಂತಹ ಆಸಕ್ತಿ ಇಲ್ಲ. ಯಾಕೆಂದರೆ ಕಾರ್ಯಕರ್ತರೊಬ್ಬರನ್ನು ಕಣಕ್ಕಿಳಿಸಿ ತಾವು ಗೆಲ್ಲಿಸುವುದು, ಅನಂತರ ಅವರು ಆಪರೇಷನ್ ಹಸ್ತಕ್ಕೆ ಒಳಗಾಗಿ ಕಾಂಗ್ರೆಸ್ ಸೇರುವ ಕೆಲಸವಾದರೆ ಏನು ಗತಿ ಎಂಬುದು ಅವರ ಅನುಮಾನ. ಇಂತಹ ಅನುಮಾನದಲ್ಲಿರುವ ಕುಮಾರಸ್ವಾಮಿಯವರು ಇದ್ದಕ್ಕಿದ್ದಂತೆ ಡಾ.ಮಂಜುನಾಥ್ ಅವರ ಪತ್ನಿ ಅನಸೂಯ ಅವರನ್ನು ಕಣಕ್ಕಿಳಿಸಬಹುದು ಎಂಬುದು ಡಿಕೆಶಿ ಪಡೆಯ ಥಿಂಕಿಂಗು. ಹೀಗಾಗಿ ಉಪಚುನಾವಣೆಯ ಕಣಕ್ಕಿಳಿಯುವ ಸಂದೇಶ ರವಾನಿಸಿರುವ ಡಿಕೆಶಿ, ಆ ಮೂಲಕ ಕಾಂಗ್ರೆಸ್ ಕಾರ್ಯಕರ್ತರನ್ನು ಒಗ್ಗೂಡಿಸುವ ಕೆಲಸ ಮಾಡಿದ್ದಾರೆ.

ಸಿದ್ದು ಮುಂದಿದೆ ನಿಜವಾದ ಸವಾಲು

ಇನ್ನು ಐವತ್ತು ವರ್ಷಗಳ ಹಿಂದೆ ಮುಖ್ಯಮಂತ್ರಿ ದೇವರಾಜ ಅರಸು ಎದುರಿಸಿದ್ದ ಸವಾಲನ್ನು ಇವತ್ತು ಸಿಎಂ ಸಿದ್ದರಾಮಯ್ಯ ಎದುರಿಸುವ ಸನ್ನಿವೇಶ ಸೃಷ್ಟಿಯಾಗಿದೆ. ಅವತ್ತು ಭೂ ಸುಧಾರಣಾ ಕಾಯ್ದೆಗೆ ತಿದ್ದುಪಡಿ ತಂದು, ಉಳುವವನೇ ಹೊಲದೊಡೆಯ ಎಂಬ ಮಂತ್ರ ಜಪಿಸಿದ್ದ ಅರಸರು ಇದಕ್ಕಾಗಿ ಪ್ರಬಲ ವರ್ಗಗಳ ವಿರೋಧ ಎದುರಿಸಬೇಕಾಯಿತು. ಕಾರಣ? ಉಳುವವನೇ ಭೂ ಒಡೆಯನಾಗಲು ಪ್ರಬಲ ವರ್ಗಗಳ ಕೈಲಿದ್ದ ಭೂಮಿಯನ್ನು ಕಿತ್ತು ಕೊಡಬೇಕಿತ್ತು. ಇಷ್ಟಾದರೂ ಅರಸರು ಜಗ್ಗಲಿಲ್ಲ, ತಮ್ಮ ಗುರಿ ಸಾಧನೆಯ ವಿಷಯದಲ್ಲಿ ಅವರು ನೂರಕ್ಕೆ ನೂರರಷ್ಟು ಯಶಸ್ವಿಯಾಗದಿದ್ದರೂ ವ್ಯವಸ್ಥೆಯಲ್ಲಿ ದೊಡ್ಡ ಮಟ್ಟದ ಪರಿವರ್ತನೆ ತರುವಲ್ಲಿ ಯಶಸ್ವಿಯಾದರು. ಅಂದ ಹಾಗೆ ಈಗ ಸಿದ್ದರಾಮಯ್ಯ ಅವರ ಸರದಿ. ಕಾರಣ? ಅವರ ಸರಕಾರ ಜಾರಿಗೆ ತಂದ ಗ್ಯಾರಂಟಿ ಯೋಜನೆಗಳಿಗೆ ಈಗ ಹಣ ಸಾಲುತ್ತಿಲ್ಲ. ಅದೇ ಕಾಲಕ್ಕೆ ಗ್ಯಾರಂಟಿ ಯೋಜನೆಗಳಿಗೆ ಹಣ ಒದಗಿಸುವ ಕೆಲಸದಿಂದ ಶಾಸಕರಿಗೆ ನಿರೀಕ್ಷಿತ ಪ್ರಮಾಣದ ಅನುದಾನ ಸಿಗುತ್ತಿಲ್ಲ. ಪರಿಣಾಮ? ಶಾಸಕರ ಅಸಮಾಧಾನ ದಿನದಿಂದ ದಿನಕ್ಕೆ ಜಾಸ್ತಿಯಾಗುತ್ತಿದೆ.

ಈ ಬೆಳವಣಿಗೆ ಸಹಜವಾಗಿ ಸಿದ್ದರಾಮಯ್ಯ ಅವರಿಗೆ ಕಸಿವಿಸಿಯುಂಟು ಮಾಡಿದೆ. ಹಾಗಂತ ಅವರು ಗ್ಯಾರಂಟಿ ಯೋಜನೆಗಳನ್ನು ಕೈ ಬಿಡುವ ಸ್ಥಿತಿಯಲ್ಲಿಲ್ಲ, ಅದೇ ಕಾಲಕ್ಕೆ ಶಾಸಕರ ಅಸಮಾಧಾನವನ್ನು ನಿರ್ಲಕ್ಷಿಸುವ ಸ್ಥಿತಿಯಲ್ಲೂ ಇಲ್ಲ. ಇಂತಹ ಸಂದಿಗ್ಧತೆಯಲ್ಲಿರುವ ಸಿದ್ದರಾಮಯ್ಯ ಗ್ಯಾರಂಟಿಗಳಿಗಾಗಿ ಪರ್ಯಾಯ ಮೂಲ ಹುಡುಕುವುದು ಅನಿವಾರ್ಯ. ಈ ದಿಸೆಯಲ್ಲಿ ಅವರಿಗೆ ಆಪ್ತರು ಹಲವು ಸಲಹೆಗಳನ್ನು ನೀಡಿದ್ದಾರೆ. ಅದರ ಪ್ರಕಾರ, ರಾಜ್ಯದಲ್ಲಿ ಒಟ್ಟು 1.15 ಲಕ್ಷ ಎಕರೆ ಯಷ್ಟು ಸರಕಾರಿ ಭೂಮಿ ಪ್ರಭಾವಿಗಳಿಂದ ಒತ್ತುವರಿ ಯಾಗಿದೆ. ಇದನ್ನು ತೆರವು ಮಾಡುವ ಕೆಲಸಕ್ಕೆ ಕೈ ಹಾಕಬೇಕು ಎಂಬುದು ಒಂದು ಸಲಹೆ. ಇದೇ ರೀತಿ ಬೆಂಗಳೂರು- ಮೈಸೂರು ಎಕ್ಸ್ ಪ್ರೆಸ್ ಹೈವೇ ಯೋಜನೆಗೆ ಕೊಟ್ಟ ಹೆಚ್ಚುವರಿ ಭೂಮಿಯನ್ನು ವಶಪಡಿಸಿಕೊಳ್ಳಬೇಕು ಎಂಬುದು ಮತ್ತೊಂದು ಸಲಹೆ.

ಅದರ ಪ್ರಕಾರ ಈ ಯೋಜನೆಗಾಗಿ ಎಂಟು ಸಾವಿರ ಎಕರೆಯಷ್ಟು ಹೆಚ್ಚುವರಿ ಭೂಮಿ ನೀಡಲಾಗಿದೆ. ಈ ಭೂಮಿಯ ಪ್ರತಿ ಎಕರೆಗೆ ಇವತ್ತು ಹತ್ತು ಕೋಟಿ ರೂ ಮೌಲ್ಯವಿದೆ. ಹೀಗಾಗಿ ಇದನ್ನು ವಶಪಡಿಸಿಕೊಂಡರೆ ಸರಕಾರದ ಆರ್ಥಿಕ ಶಕ್ತಿ ಗಟ್ಟಿಯಾಗುತ್ತದೆ. ಆದರೆ ಇದನ್ನು ಮಾಡಲು ದೊಡ್ಡ ಮಟ್ಟದ ಇಚ್ಛಾಶಕ್ತಿ ಬೇಕು. ಯಾಕೆಂದರೆ ಪ್ರಬಲ ವರ್ಗಗಳ ಹಿಡಿತದಲ್ಲಿದ್ದ ಭೂಮಿಯನ್ನು ಕಿತ್ತು ಕೊಡುವುದಕ್ಕಿಂತ, ಪ್ರಭಾವಿಗಳ ಹಿಡಿತದಲ್ಲಿರುವ ಭೂಮಿಯನ್ನು ಕಿತ್ತುಕೊಳ್ಳುವುದು ಕಷ್ಟ. ಸಿದ್ದರಾಮಯ್ಯ ಇದನ್ನು ಸಾಧಿಸುತ್ತಾರಾ? ಅಂತ ಕಾದು ನೋಡಬೇಕು.

ಲೀಗ್ ಬಾರದ ಮಾತ್ರಕ್ಕೆ ಭಾರತ ಸಂವಿಧಾನ ವಂಚಿತವಾಗಬೇಕೆ?

ಅಭಿಮತ

ಸುಧಾಕರ ಹೊಸಳ್ಳಿ

vveditoped@gmail.com

ಭಾರತಕ್ಕೊಂದು ಸ್ವಂತ ಸಂವಿಧಾನ ರಚನೆ ಆಗಬೇಕೆಂಬ ಸದುದ್ದೇಶದಿಂದ ಡಿಸೆಂಬರ್ 9, 1946ರಲ್ಲಿ ಸಂವಿಧಾನ ರಚನಾ ಸಭೆಯು ತನ್ನ ಕಾರ್ಯ ಆರಂಭ ಮಾಡಿದಾಗ ಡಿಸೆಂಬರ್ 13, 1946ಕ್ಕೆ ನೆಹರುರವರು ಭಾರತ ಸಂವಿಧಾನದ ಚೌಕಟ್ಟು ಹೇಗಿರಬೇಕು ಎಂಬುದರ ಕುರಿತು ಗಣರಾಜ್ಯ ನಿರ್ಣಯವನ್ನು ಮಂಡಿಸುತ್ತಾರೆ. ಆ ನಿರ್ಣಯವನ್ನು ಮುಸ್ಲಿಂ ಲೀಗ್ ಸಭೆಗೆ ಹಾಜರಾಗುವವರೆಗೂ ಮುಂದೂಡಬೇಕೆಂದು ಜಯ್ಕರ್ ತಿದ್ದುಪಡಿ ಮಂಡಿಸಿದಾಗ, ಆ ನಿರ್ಣಯ ಮುಂದೂಡಬೇಕೆಂಬ ತಿದ್ದುಪಡಿಯ ಕುರಿತು ಮಾತನಾಡಲು ನಿಂತ ಶ್ಯಾಮ್ ಪ್ರಸಾದ್ ಮುಖರ್ಜಿ ಮುಸ್ಲಿಂ ಲೀಗ್ ಬರಲಿಲ್ಲ ಎಂಬ ಕಾರಣಕ್ಕಾಗಿ ಸಂವಿಧಾನ ರಚನೆ ನಿಲ್ಲಿಸಲು ಸಾಧ್ಯವಿಲ್ಲ. ಭಾರತ ತನ್ನೊಡಲಿನ ಪರಂಪರೆಯ ಆಧಾರಗಳನ್ನು ಇಟ್ಟು ಸಂವಿಧಾನ ರಚಿಸಿಯೇ ತೀರಬೇಕು. ಬಾರದವರಿಗಾಗಿ ಭಾರತಾಂಬೆಯ ಕಾರ್ಯ ನಿಲ್ಲುವುದಿಲ್ಲ ಎಂದು ಗುಡುಗಿದ್ದರು. ಮುಖರ್ಜಿಯವರನ್ನು ಕೇವಲ ರಾಜಕೀಯ ನೆಲೆಯಲ್ಲಿ ನಿಂತು ನೋಡಲು ಸಾಧ್ಯವಿಲ್ಲ. ಈ ನೆಲಮೂಲದ ಸಂಸ್ಕೃತಿಯ ಪ್ರತೀಕವಾಗಿ ಸಂವಿಧಾನ ರಚಿತವಾಗಬೇಕು. ಪರಕೀಯತೆಯ ಯಾವ ಸೊಗಡು ಮತ್ತು ಯಾವುದೇ ಮುಲಾಜು ಸಂವಿಧಾನದ ಭಾಗವಾಗದೆಂದು ಆಗ್ರಹಿಸಿದ್ದ ಧೀಮಂತ.

ಜೂನ್ 23ರ ಮುಖರ್ಜಿ ಹುತಾತ್ಮತೆಯ ದಿವಸವನ್ನು ದಾಸ್ಯದ ಸಂವಿಧಾನ ಸೃಷ್ಟಿ ತಡೆಗಟ್ಟಿದ ಐತಿಹಾಸಿಕ ಕೊಡುಗೆಯ ದಿವಸವಾಗಿಯೂ ಸ್ಮರಿಸಬಹುದು.

ಈ ನಿರ್ಣಯಕ್ಕೆ ತನ್ನದೇ ಆದ ಮಹತ್ವವಿದೆ. ಅಷ್ಟಕ್ಕೂ ನಾವು ಇಲ್ಲಿ ಕುಳಿತಿರುವುದು ನಮ್ಮ ವೈಯಕ್ತಿಕ ಬಲದಿಂದಲ್ಲ. ನಾವು ಈ ಮಹಾನ್ ದೇಶದ ಜನರನ್ನು ಪ್ರತಿನಿಧಿಸುತ್ತಿದ್ದೇವೆ ಎಂದು ಹೇಳಿಕೊಳ್ಳುತ್ತೇವೆ. ನಮ್ಮ ಮಂಜೂರಾತಿಯು ಬ್ರಿಟಿಷ್ ಸಂಸತ್ತು ಅಲ್ಲ; ನಮ್ಮ ಮಂಜೂರಾತಿಯು ಬ್ರಿಟಿಷ್ ಸರಕಾರವಲ್ಲ, ನಮ್ಮ ಮಂಜೂರಾತಿಯೂ ಭಾರತದ ಜನ ಸಮುದಾಯ. ಕೆಲವು ನಿಯಮ ನಿಬಂಧನೆಗಳನ್ನು ರಚಿಸುವುದಷ್ಟೇ ಅಲ್ಲ. ನಾವು ಇಲ್ಲಿ 9ನೇ ಡಿಸೆಂಬರ್ 1946 ರಲ್ಲಿ ಏಕೆ ಸಭೆ ಸೇರಿದ್ದೇವೆ ಎನ್ನುವುದನ್ನು ಕುರಿತು ಭಾರತದ ಜನತೆಗೆ ಮೂರ್ತರೂಪದಲ್ಲಿ ಏನಾದರು ಹೇಳಬೇಕಾಗುತ್ತದೆ.

ಡಾ. ಜಯಕರ್ ಅವರು ಹೇಳಿದ್ದೇ ಸರಿಯಾದ ನಿಲುವಾಗಿದ್ದರೆ, ಆಗ ಈ ಸಂವಿಧಾನ ರಚನಾಸಭೆಯನ್ನು ಕರೆಯಬೇಕಾದ ಅಗತ್ಯವೇ ಇರಲಿಲ್ಲ. ದಿಟದಲ್ಲಿ ಡಾ. ಜಯಕರ್ ಅವರು ಹಾಜರಾಗಬೇಕಾದ ಅವಶ್ಯಕತೆಯೇ ಇರಲಿಲ್ಲ. ಅವರು ಗವರ್ನರ್ ಜನರಲ್‌ಗೆ ತಿಳಿಸಬೇಕಾಗಿತ್ತು. 'ಮುಸ್ಲಿಂ ಲೀಗ್ ಮತ್ತು ಭಾರತದ ರಾಜ್ಯಗಳು ಹಾಜರಾಗದೇ ಇರುವುದರಿಂದ ಸಂವಿಧಾನ ರಚನಾಸಭೆ ಸಭೆಯನ್ನು ಕರೆಯುವಲ್ಲಿ ನೀವು ತಪ್ಪುಮಾಡುತ್ತಿದ್ದೀರಿ ಎಂದು ನಾನು ಭಾವಿಸಿರುವುದರಿಂದ ನಿಮ್ಮ ಆಹ್ವಾನ ಅಂಗೀಕರಿಸಲು ನನಗೆ ಸಾಧ್ಯವಾಗುತ್ತಿಲ್ಲ ಎಂದು ತಿಳಿಸಲು ವಿಷಾದಿಸುತ್ತೇನೆ. ಆದರೆ ಇಲ್ಲಿಗೆ ಬಂದು ಈ ವಿವಾದಾಂಶವನ್ನು ನಾವು ಎತ್ತುವುದೆಂದರೆ ಬಹುಮಟ್ಟಿಗೆ ಮುಸ್ಲಿಮ್ ಲೀಗ್‌ನ ಬೋನಿನೊಳಗೆ ನುಗ್ಗಿದಂತೆ ಸರಿ. ಅದು ಗ್ರೇಟ್ ಬ್ರಿಟನ್‌ನಲ್ಲಿರುವ ಪ್ರತಿಗಾಮಿಗಳ ಕೈಗಳನ್ನು ಬಲಪಡಿಸಿದಂತಾಗುತ್ತದೆ. ಆ ಕೆಲಸವನ್ನು ಮಾಡುವಲ್ಲಿ ಡಾ. ಜಯಕರ್ ಕೊನೆಯ ವ್ಯಕ್ತಿ ಎಂದು ನನಗೆ ಗೊತ್ತು. ನಾನು ಅವರ ಮತ್ತು ನಿಶ್ಚಿತಾಭಿಪ್ರಾಯವನ್ನು ಮೆಚ್ಚುತ್ತೇನೆ. ವಾಸ್ತವದಲ್ಲಿ ಏನಾದರೊಂದನ್ನು ಮಾಡಬೇಕೆಂದು ಬಯಸಿದವರು ಮುಂದೆ ಬಂದು, ತಮ್ಮ ದೃಷ್ಟಿಕೋನವನ್ನು ಮಂಡಿಸಲು ಸಮರ್ಥರಾಗಬೇಕು. ಆದರೆ ಈ ಸದನದಲ್ಲಿ ಮಂಡಿಸಲಾದ ಮುಗ್ಧವೆಂಬಂತೆ ತೋರುವ ತಿದ್ದುಪಡಿಯಲ್ಲಿ ಅಡಗಿರುವ ಮಹಾನ್ ಅಪಾಯ ಡಾ. ಜಯಕರ್ ಅವರಿಗೆ ಗೌರವಪೂರ್ಣವಾಗಿ ತೋರಿಸಿಯೂ ಕೊಡಬಹುದು. ಕಾಲಕ್ರಮದಲ್ಲಿ ಸಂದರ್ಭ ಬಂದಾಗ ಅವರು ಈ ತಿದ್ದುಪಡಿಯನ್ನು ಹಿಂದಕ್ಕೆ ಪಡೆಯುತ್ತಾರೆ ಎಂದು ನಾನು ನಿರೀಕ್ಷಿಸುತ್ತೇನೆ.

ಈ ಪ್ರಶ್ನೆಯ ಇನ್ನೊಂದು ಅಂಶವನ್ನು ಕುರಿತು ನಾನು ಕೆಲವು ಮಾತುಗಳನ್ನು ಆಡಲು ಇಷ್ಟಪಡುವ ನಿರ್ಣಯವೇನೋ ಇದೆ, ಆದರೆ ಅದನ್ನು ನಾವು ಹೇಗೆ ಅನುಷ್ಠಾನಗೊಳಿಸುತ್ತೇವೆ? ಈ ನಿರ್ಣಯ ಜಾರಿಗೆ ಬರುವಂತೆ ಮಾಡುವ ನಮ್ಮ ಪ್ರಯತ್ನವನ್ನು ತಡೆಯುವ, ನಾವು ಈಗಾಗಲೇ ನೋಡಿರುವ ಅಡೆ- ತಡೆ ಯಾವುವು? ಸಹಜವಾಗಿಯೇ ಮೊದಲನೆಯ ಅಡಚಣೆಯೆಂದರೆ ಸಂವಿಧಾನ ರಚನಾಸಭೆಯಲ್ಲಿ – ಲೀಗ್‌ನ ಅನುಪಸ್ಥಿತಿ. ನಿನ್ನೆ ಡಾ. ಜಯಕರ್ ಅವರು ಒಂದು ಭೋಜನಕೂಟದ ಸಾದೃಶ್ಯವನ್ನು ಅಲ್ಲೇ ಅವರು ಹೇಳಿದರು. ಅತಿಥಿಗಳನ್ನು ಆಹ್ವಾನಿಸಿದಾಗ ಕೆಲವು ಅತಿಥಿಗಳು ಬರದಿದ್ದರೆ? ಆಗ ಕೂಟವನ್ನು ಹೇಗೆ ನಡೆಸುತ್ತೀರಿ? ಆದರೆ ಈಗಾಗಲೇ ಬಂದಿರುವ ಅತಿಥಿಗಳ ಪಾಡೇನು ಎಂದು ಅವರು ಮರೆತಿದ್ದಾರೆ. ಒಂದು ಪಕ್ಷ ಅವರೇ ಆತಿಥೇಯರಾಗಿದ್ದು, ಆರು ಜನ ಅತಿಥಿಗಳನ್ನು ಆಹ ಅವರಲ್ಲಿ ಐವರು ಬಂದು ಒಬ್ಬರು ಗೈರುಹಾಜರಾಗಿದ್ದಾರೆ ಎಂದುಕೊಳ್ಳೋಣ. ಆ ಐದು ಜನರನ್ನು ಉಪವಾಸ ಕೆಡವುತ್ತಾರೆಯೆ? ಆರನೆಯವರು ಬಂದಿಲ್ಲ, ಆದ್ದರಿಂದ ನಿಮಗೂ ಊಟ ದೊರೆಯುವುದಿಲ್ಲ ಎಂದು ಹೇಳುತ್ತಾರೆಯೆ? ಖಂಡಿತವಾಗಿಯೂ ಇಲ್ಲ. ಇಲ್ಲೂ ಕೂಡ ಬಂದಿರುವವರ ಸ್ವಾತಂತ್ರ್ಯದ ಹಸಿವನ್ನು ತಣಿಸಬೇಕು.

ಚರ್ಚಿಲ್ ಹೇಳಿರುವುದೇನೆಂದರೆ, ಸಂವಿಧಾನ ರಚನಾಸಭೆಯಲ್ಲಿ ಮುಸ್ಲಿಮ್ ಲೀಗ್‌ನ ಗೈರುಹಾಜರಿಯು ಚರ್ಚಿನಲ್ಲಿ ಮದುವೆಯನ್ನು ಏರ್ಪಡಿಸಿದ್ದಾಗ ವಧುವು ನಾಪತ್ತೆಯಾದಂತೆ. ಭಾರತದ ರಾಜ್ಯಗಳು ಮತ್ತು ಮುಸ್ಲಿಮ್ ಲೀಗ್ ಕೂಡ ಯಾವಾಗ ಒಳಗೆ ಬರುತ್ತವೆಯೋ, ಮತ್ತು ಅಂತಿಮವಾಗಿ ಸಂವಿಧಾನ ರಚನಾಸಭೆಯು ಎಷ್ಟು ಜನ ವಧುಗಳನ್ನು ಪಡೆಯುತ್ತದೆಯೋ ನನಗೆ ಗೊತ್ತಿಲ್ಲ. ಏನೇ ಆಗಲಿ, ಅದು ಚರ್ಚಿಲ್ ಅವರ ಅಭಿಪ್ರಾಯವಾಗಿದ್ದರೆ, ಅವರು ಅತ್ಯಾಚಾರಿಯ ಪಾತ್ರವನ್ನು ವಹಿಸಬಾರದು. ಅವರು ಜಿನ್ನಾ ಅವರಿಗೆ ಭಾರತಕ್ಕೆ ಮರಳಿ ಹೋಗಿ ಸಂವಿಧಾನ ರಚನಾಸಭೆಯಲ್ಲಿ ಸೇರಿಕೊಂಡು ಭಾರತದ ಜನಸಮುದಾಯದ ಮುಂದೆ ತಮ್ಮ ಅಭಿಪ್ರಾಯವನ್ನು ಮಂಡಿಸುವಂತೆ ಹೇಳಬೇಕಾಗಿತ್ತು. ಮುಸ್ಲಿಮ್ ಲೀಗ್ ಬರಬಾರದು ಎಂದು ಯಾರೂ ಹೇಳಿಲ್ಲ, ದಿಟದಲ್ಲಿ, ಮುಸ್ಲಿಮ್ ಲೀಗ್ ಬರಬೇಕು ಮತ್ತು ಅದರಿಂದ ನಾವು ಮುಖಾಮುಖಿ ನೋಡಲು ಸಾಧ್ಯವಾಗುತ್ತದೆ ಎನ್ನುವುದು ನಮ್ಮ ಇಚ್ಛೆ, ಕಷ್ಟಗಳು ಇದ್ದರೆ, ಅಭಿಪ್ರಾಯಭೇದಗಳು ಇದ್ದರೆ, ಅವನ್ನು ಕೇವಲ ಬಹುಮತದಿಂದಲೇ ಅಂಗೀಕರಿಸಬೇಕು ಎಂದು ನಾವು ಬಯಸುವುದಿಲ್ಲ. ಅಂತಿಮ ಉಪಾಯವಾಗಿ ಅದನ್ನು ಮಾಡಬೇಕಾಗಿಬರಬಹುದು. ಆದರೆ ಭಾರತದ ಭಾವೀ ಸಂವಿಧಾನಕ್ಕೆ ಸಂಬಂಧಿಸಿದಂತೆ ಒಂದು ಒಪ್ಪಂದಕ್ಕೆ ಬರಲು ಪ್ರತಿಯೊಂದು ಪ್ರಯತ್ನವನ್ನೂ ಖಂಡಿತವಾಗಿಯೂ ಮಾಡಲಾಗುವುದು. ಆದರೆ ಮುಸ್ಲಿಮ್ ಲೀಗ್ ಅನ್ನು ಬರದಂತೆ ಏಕೆ ತಡೆಯಲಾಗುತ್ತಿದೆ, ನನ್ನ ಆರೋಪವೇನೆಂದರೆ ಬ್ರಿಟಿಷರ ನಿಲುವಿನಿಂದ ಮುಸ್ಲಿಮ್ ಲೀಗ್ ಪ್ರೋತ್ಸಾಹವನ್ನು ಪಡೆಯುತ್ತಿರುವುದರಿಂದ ಅದು ಬರುತ್ತಿಲ್ಲ. ಅದು ಬರೆದಿದ್ದರೆ ಸಂವಿಧಾನ ರಚನಾಸಭೆಯ ಅಂತಿಮ ತೀರ್ಮಾನವನ್ನು ಕುರಿತು ಅದು ನಿರಾಕರಣಾಧಿಕಾರವನ್ನು (ವೀಟೋ) ಚಲಾಯಿಸಬಹುದು ಎಂದು ಭಾವಿಸಿಕೊಳ್ಳುವಂತೆ ಮುಸ್ಲಿಮ್ ಲೀಗ್‌ಗೆ ಪ್ರೋತ್ಸಾಹವನ್ನು ಕೊಡಲಾಗುತ್ತಿದೆ. ವೀಟೋ ಅಧಿಕಾರವನ್ನು ಮುಸ್ಲಿಮ್ ಲೀಗ್‌ನ ಕೈಗಳಿಗೆ ಒಂದಲ್ಲ ಒಂದು ರೀತಿಯಲ್ಲಿ ಮತ್ತೆ ಕೊಡಲಾಗುತ್ತಿದೆ. ಈ ಮಹಾನ್ ಸಭೆಯ ಭಾವೀ ಚಟುವಟಿಕೆಗಳಿಗೆ ಬೆದರಿಕೆಯೊಡ್ಡುತ್ತಿರುವ ಅಪಾಯ ಇದಾಗಿದೆ.

ಮಾನ್ಯರೆ, ನಾನು ವಿವರವಾಗಿ ಚರ್ಚಿಸಲು ಹೋಗುವುದಿಲ್ಲ, ಏಕೆಂದರೆ ಬ್ರಿಟಿಷ್ ಹೇಳಿಕೆಗಳ ವಿವಿಧ ಉಪಬಂಧಗಳನ್ನು ಕುರಿತು ನಾನು ಚರ್ಚಿಸಲು ಇದು ಸಮಯವೂ ಅಲ್ಲ ಅಥವಾ ಸಂದರ್ಭವೂ ಅಲ್ಲ, ಆದರೆ ಖಂಡಿತವಾಗಿಯೂ ನಾನು ಇಷ್ಟನ್ನು ಹೇಳುತ್ತೇನೆ: ಸದ್ಯದ ಸಮಯದಲ್ಲಿ ಈ ಸಂವಿಧಾನ ರಚನಾಸಭೆಯು ಬ್ರಿಟಿಷರ ಒಂದು ಸೃಷ್ಟಿಯಾಗಿದ್ದರೂ, ಒಂದು ಸಲ ಅದು ಅಸ್ತಿತ್ವಕ್ಕೆ ಬಂದಿತೆಂದರೆ ಅದಕ್ಕೆ ಸಂಕಲ್ಪವಿದ್ದರೆ, ತನ್ನ ಹಕ್ಕನ್ನು ದೃಢವಾಗಿ ಹೇಳುವ ಅಧಿಕಾರವನ್ನು ಹೊಂದಿರುತ್ತದೆ. ಜಾತಿ, ಮತ, ಪಂಥ ಅಥವಾ ಸಮುದಾಯ ಏನೇ ಆಗಿರಲಿ ಭಾರತದ ಜನರ ಹಿತಕ್ಕಾಗಿ, ಭಾರತದ ಸ್ವಾತಂತ್ರ್ಯವನ್ನು ಗಳಿಸಲು ಯಾವುದು ಉತ್ತಮವೋ ಮತ್ತು ಯುಕ್ತವೋ ಅದನ್ನು ಮಾಡುತ್ತದೆ.

(ಲೇಖಕರು: ಹವ್ಯಾಸಿ ಬರಹಗಾರರು)

ಓದುಗರ ಒಣಿ

ಓದುಗರನ್ನು ಬಿಟ್ಟು ಇಲ್ಲಿ ಯಾರಿಗೂ ಪ್ರವೇಶವಿಲ್ಲ

ವಿದ್ಯಾರ್ಥಿಗಳಿಗೆ ನ್ಯಾಯ ಕೊಡಿ

ಇತ್ತೀಚೆಗೆ ಎನ್ ಟಿ ಎ ಯ ಪರೀಕ್ಷಾ ಅವಾಂತರಗಳು ಒಂದಲ್ಲ ಒಂದು ರೀತಿ ಸದ್ದು ಮಾಡುತ್ತಿವೆ. ನೆಟ್ ಪರೀಕ್ಷೆ ಆದ ಮಾರನೇ ದಿನವೇ ಪರೀಕ್ಷೆ ರದ್ದುಗೊಳಿಸಿದ್ದು, ಪ್ರಶ್ನೆ ಪತ್ರಿಕೆ ಲೀಕ್ ಭೀತಿಯಿಂದ ನೀಟ್ ಪಿಜಿ ಪರೀಕ್ಷೆಯನ್ನು ಪರೀಕ್ಷಾ ಹಿಂದಿನ ದಿನವೇ ಮುಂದೂಡಿದ್ದು, ಇವೆಲ್ಲಕ್ಕಿಂತ ಮುಖ್ಯವಾಗಿ ಯುಜಿ ನೀಟ್ 2024ರ ಪ್ರಶ್ನೆ ಪತ್ರಿಕೆ ಪೇಪರ್ ಲೀಕ್ ಪ್ರಕರಣ ಹಾಗೂ ಮೂರು ಪರೀಕ್ಷಾ ಕೇಂದ್ರದ ವಿದ್ಯಾರ್ಥಿಗಳಿಗೆ ಗ್ರೇಸ್ ಮಾರ್ಕ್ಸ್ ನೀಡಿ, ಅವರಿಗೆ ಪುನರ್ ಪರೀಕ್ಷೆ ನಡೆಸಿ ಮುಜುಗರಕ್ಕೆ ಒಳಗಾಗಿದೆ.

2024ರ ಯುಜಿ ನೀಟ್ ಪ್ರಶ್ನೆ ಪತ್ರಿಕೆಯು ಅಷ್ಟೊಂದು ಸುಲಭವಾಗಿ ಇಲ್ಲದಿದ್ದರೂ, 720ಕ್ಕೆ 720 ಅಂಕ ಪಡೆದವರು ಕರ್ನಾಟಕದ ಮೂವರು ಸೇರಿದಂತೆ ಒಟ್ಟು 67 ಮಂದಿ ಇರುವುದು ಸೋಜಿಗದ ಸಂಗತಿಯಾಗಿದೆ. ಹರಿಯಾಣದ ಒಂದೇ ಪರೀಕ್ಷಾ ಕೇಂದ್ರದ ಏಳು ಮಂದಿ ಪೂರ್ಣ ಅಂಕ ಪಡೆದಿರುವುದು ಪೇಪರ್ ಲೀಕ್ ಪ್ರಕರಣಕ್ಕೆ ಪುಷ್ಟಿ ನೀಡಿದೆ. ಹಾಗೆಯೇ ಕರ್ನಾಟಕದ ಕೆಲವು ವಿದ್ಯಾರ್ಥಿಗಳು ಬೇರೆ ರಾಜ್ಯದ ಸ್ಕ್ಯಾಮ್ ಸೆಂಟರ್‌ಗಳಲ್ಲಿ ಪರೀಕ್ಷೆ ಬರೆದಿರುವುದು ಬೆಳಕಿಗೆ ಬಂದಿದೆ. ಇವೆಲ್ಲ ಹಗರಣಗಳ ವಿರುದ್ಧ ದೇಶಾದ್ಯಂತ ವಿದ್ಯಾರ್ಥಿ ಸಂಘಟನೆಗಳು ಸಿಡಿದೆದ್ದಿದ್ದು, ದೇಶ ವ್ಯಾಪಿ ಪ್ರತಿಭಟನೆ ಕಾವು ಹೆಚ್ಚಾಗುತ್ತಿದೆ. ಹಲವು ರಾಜ್ಯಗಳ ಹೈಕೋರ್ಟ್‌ನಲ್ಲಿ ಈ ಪ್ರಕರಣಗಳು ದಾಖಲಾಗಿವೆ. ಸದ್ಯ ಸುಪ್ರೀಂಕೋರ್ಟ್‌ನಲ್ಲಿ ಈ ಎಲ್ಲಾ ವಿಚಾರಣೆಗಳು ನಡೆಯುತ್ತಿವೆ. ಜುಲೈ 8ರಂದು ಈ ಪ್ರಕರಣದ ತೀರ್ಪು ಹೊರಬೀಳಲಿದೆ. ಮೇಲ್ನೋಟಕ್ಕೆ ಯುಜಿ ನೀಟ್ 2024ರ ಪರೀಕ್ಷೆಯಲ್ಲಿ ಗೋಲ್ ಮಾಲ್ ನಡೆದಿದ್ದು, ದೇಶಾದ್ಯಂತ ಇದರಲ್ಲಿ ಪ್ರಭಾವಿ ಕೋಚಿಂಗ್ ಮಾಫಿಯಾ, ರಾಜಕಾರಣ ಮೂಗು ತೂರಿಸಿದೆ ಎಂಬುವುದನ್ನು ಅಲ್ಲಗಳೆಯುವಂತಿಲ್ಲ, ಇವುಗಳಿಂದ ಎನ್‌ಟಿಎಯು ತಡವಾಗಿ ಎಚ್ಚೆತ್ತುಕೊಂಡಿದ್ದು, ತನ್ನ ಡಿಜಿಯನ್ನು ಬದಲಾಯಿಸಿದೆ.

ಆದ್ದರಿಂದ ತಡವಾದರೂ ಸರಿಯೇ ಮತ್ತೊಮ್ಮೆ ನಿಷ್ಪಕ್ಷಪಾತ ಪರೀಕ್ಷೆ ನಡೆಸಿ, ವಿದ್ಯಾರ್ಥಿಗಳಿಗೆ ನ್ಯಾಯ ನೀಡಬೇಕಿದೆ ಎಂದು ವಿದ್ಯಾರ್ಥಿ ಸಂಘಟನೆಗಳು ಆಗ್ರಹಿಸುತ್ತಿವೆ.

– ದೇವರಹಳ್ಳಿ ಲೋಕೇಶ್ ಪಾಂಡವಪುರ

ಹಾರ, ತುರಾಯಿ ಬೇಡ...

ರಾಜಕೀಯ ಸಭೆ, ಸಮಾರಂಭಗಳಲ್ಲಿ ಸಚಿವರು, ಮುಖ್ಯಮಂತ್ರಿಗಳಿಗೆ ಹಾರ ಹಾಕಲು, ಕೈಗೆ ತುರಾಯಿ ಕೊಟ್ಟು ಬೆಣ್ಣೆ ಸವರಲು ಬರುವ ಅವರ 'ಅಭಿಮಾನಿ (?)' ಸಾಲನ್ನು ಗಮನಿಸಿರಬಹುದು. ಮಂತ್ರಿಗಳು ಸಾಲಾಗಿ ತಮಗೆ ಹಾಕಿದ ಹಾರ, ತುರಾಯಿಗಳನ್ನು ಒಂದೊಂದಾಗಿ ತೆಗೆದು ಪಕ್ಕದ ತಮ್ಮವರ ಕೈಗೆ ಕೊಡುತ್ತಾರೆ. ಅವರು ಹಿಂದೆ ಮೂಲೆಯಲ್ಲಿ ಎಸೆಯುತ್ತಾರೆ. ಸಭೆ ಮುಗಿದ ನಂತರ ಎಲ್ಲವೂ ಹೊರಬದಿಯ ಕಸದ ತೊಟ್ಟಿಗೆ. ಹಸುಗಳು ತಿಂದು ಉಳಿದುದು ಹಸಿತ್ಯಾಜ್ಯವಾಗುತ್ತದೆ. ಅಲ್ಲಿಗೆ ಸುಂದರ, ಕೋಮಲ ಪುಷ್ಪಗಳ ಅವಸಾನವಾದಂತೆಯೇ! ಇಂದು ಉದ್ಘಾಟನೆ, ಹುಟ್ಟುಹಬ್ಬ, ಅರವತ್ತರ ವರ್ಧಂತಿ, ಅಂತಿಮ ದರ್ಶನ, ವಿವಾಹ, ನಿವೃತ್ತಿ ಸಮಾರಂಭ, ಸೀಮಂತ ಯಾವುದೇ ಇರಲಿ, ಆಮಂತ್ರಿತರು ಹೂವಿನ ಬೊಕೆ ಉಡುಗೊರೆ ಕೊಡುವುದು ಸರ್ವೇಸಾಮಾನ್ಯವಾಗುತ್ತಿದೆ. ಇದರ ಬದಲಾಗಿ ಕಾಲಕ್ಕೆ ತಕ್ಕಂತೆ ಅವರಿಗೆ ಉಪಯುಕ್ತವಾಗುವಂತಹ ಉಡುಗೊರೆ ಕೊಡುವುದು ಉಚಿತವಲ್ಲವೇ?

ಉದಾಹರಣೆಗೆ: ರಾಜಕೀಯ ಸಮಾರಂಭಗಳಲ್ಲಿ ಹಾರ, ತುರಾಯಿಗಳ ಬದಲಾಗಿ ಒಂದು ತಟ್ಟೆಯಲ್ಲಿ ವಿಧವಿಧ ಹಣ್ಣುಗಳನ್ನು ಅಥವಾ ತಾಜಾ ಹಸಿರು ತರಕಾರಿಗಳನ್ನು ಅಂದವಾಗಿ ಜೋಡಿಸಿ ಮೇಲೆ ಕಾಣುವಂತೆ ತೆಳು ಪ್ಲಾಸ್ಟಿಕ್ ಹಾಳೆಯನ್ನು ಭದ್ರವಾಗಿ ಸುತ್ತಿ ಕೈಗಿಡಬಹುದು. ಆಗ ಅವರ ಹಿಂಬಾಲಕರು ಅದನ್ನು ಬಿಸಾಡದೇ ತಮ್ಮ ಮನೆಗಾದರೂ ಕೊಂಡೊಯ್ಯುತ್ತಾರೆ. ಅದೇ ರೀತಿ ವಿವಾಹ ಸಮಾರಂಭದಲ್ಲಿ ಕವರಲ್ಲಿ ಹಣ ವಿಟ್ಟುಕೊಟ್ಟರೆ ಅಥವಾ ಮೊದಲೇ ಅವರ ಸಮ್ಮತಿ ಪಡೆದು ಹನಿಮೂನ್ ಪ್ಯಾಕೇಜ್ ಟಿಕೆಟ್ ಕೊಟ್ಟರೆ ಅವರಿಗೆ ಅಮಿತಾನಂದವಾಗುತ್ತದೆ. ಸಾಹಿತಿಗಳಿಗೆ ಸನ್ಮಾನದಲ್ಲಿ ಹಣ ಅಥವಾ ಮೌಲ್ಯಯುತ ಕನ್ನಡ ಗ್ರಂಥಗಳು, ರೋಗಿಗಳನ್ನು ನೋಡ ಹೋಗುವಾಗ ಹಣ್ಣು, ಬ್ರೆಡ್, ಬಿಸ್ಕತ್ತು, ಅರವತ್ತರ ಶಾಂತಿಯಲ್ಲಿ ರಾಮಾಯಣ, ಮಹಾಭಾರತ, ಪುರಾಣ ಪುಸ್ತಕಗಳು, ಸೀಮಂತ ಸಮಾರಂಭದಲ್ಲಿ ಬಸುರಿಗೆ ಡಾ. ಅನುಪಮಾ ನಿರಂಜನರ ತಾಯಿಮಗು ಪುಸ್ತಕ, ಗೊಂಬೆಗಳು, ಹೀಗೆ ಪ್ರಸಂಗಕ್ಕೆ ತಕ್ಕಂತೆ ಉಡುಗೊರೆ ಕೊಡುವುದು ವಿಹಿತ. ಸಾವಿನ ಮನೆಯಲ್ಲಿ ಅಂತಿಮದರ್ಶನ, ಸಮಾಧಿಗೆ ನಮನ ಮತ್ತಿತರ ಕಡೆಗಳಲ್ಲಿ ಹಾರ ಅತ್ಯವಶ್ಯ. ಯೋಚಿಸಿ.

-ಕೆ.ಶ್ರೀನಿವಾಸರಾವ್ ಹರಪನಹಳ್ಳಿ

ನಿಮ್ಮನ್ನು ಉಳಿಸುತ್ತೇನೆ

ಬೇಸಿಗೆ ಮುಗಿಯಿತು. ಮಳೆಗಾಲ ಬಂತು. ಗಿಡ ನೆಡೋದು ಬರೀ ಅರಣ್ಯ ಇಲಾಖೆ ಕಾಯಕ ಒಂದೇ ಅಲ್ಲ, ನಾವು ಕೈ ಜೋಡಿಸಿದರೆ ನಮಗೂ ನಿರಾಳತೆ. ಪ್ರಕೃತಿಗೆ, ಅರಣ್ಯಕ್ಕೆ ನೀಡುವ ಕೊಡುಗೆಯೂ ಆಗಬಹುದು. ಅರಣ್ಯ ಇಲಾಖೆ ಕಚೇರಿಗಳು ಹಾಗೂ ನರ್ಸರಿಗಳ ಕಡೆಗೆ ಹೋದರೆ 'ಸಸಿ ಕೊಡತೀರೇನ್ರಿ. ನಿಮಗೆ ಎಷ್ಟು ಸಸಿ ಬೇಕ್ರಿ?' ಎನ್ನುವ ಮಾತುಗಳನ್ನು ಕೇಳುವ ಸಮಯ. ಅರಣ್ಯ ಇಲಾಖೆಗೆ ವರ್ಷದಲ್ಲಿ ಆರೇಳು ತಿಂಗಳು ಒಂದು ರೀತಿಯಾದರೆ ಮತ್ತೆ ಆರೇಳು ತಿಂಗಳು ಅರಣ್ಯ ಬೆಳೆಸುವ ಕಾಯಕ. ಅದು ಕಾಡಲ್ಲೇ ಇರಬಹುದು. ಕಾಡಿನಂಚಿನಲ್ಲಿಯೇ ಆಗಬಹುದು. ಇಲ್ಲವೇ ನಗರ ಪ್ರದೇಶ ಇಲ್ಲವೇ ಗ್ರಾಮಾಂತರ ಪ್ರದೇಶವೇ ಇದ್ದಿರಬಹುದು. ಗಿಡ ನೆಡಿ, ಹಸಿರು ಹೆಚ್ಚಿಸಿ. ಅರಣ್ಯ ಉಳಿಸಿ ಎನ್ನುವ ಘೋಷಣೆಗಳೂ ಬರೀ ಮಾತಿನಲ್ಲಿ ಮಾತ್ರವಲ್ಲ ಅಕ್ಷರ ರೂಪದಲ್ಲಿ ಗೋಡೆಗಳಲ್ಲೂ ಕಾಣಸಿಗುತ್ತವೆ. ಏಕೆಂದರೆ ಅರಣ್ಯ ಇಲಾಖೆಯ ಮುಖ್ಯ ಉದ್ದೇಶವೇ ಸಸಿ ನೆಡುವುದು, ಮರ ಬೆಳೆಸುವುದು, ಅರಣ್ಯ ಉಳಿಸುವುದು.ಪರಿಸರ ಸ್ವಾಸ್ಥ್ಯದಿಂದರೇ ಮಾತ್ರ ಅದರ ಭಾಗವಾದ ಮಾನವರಾದ ನಾವು ಸ್ವಾಸ್ಥ್ಯದಿಂದಿರಬಹುದು. ನಮ್ಮ ಆರೋಗಕ್ಕೆ ಹೇಗೆ ಸಮತೋಲಿತ ಆಹಾರ, ವ್ಯಾಯಾಮ, ವಿಶ್ರಾಂತಿ ಅಗತ್ಯವೊ, ಪರಿಸರದ ಸ್ವಾಸ್ಥ್ಯಕ್ಕೆ ಗಿಡ- ಮರ, ಅರಣ್ಯ, ವನ್ಯಜೀವಿಗಳನ್ನೊಳಗೊಂಡ ಜೀವವೈವಿಧ್ಯ ಅಗತ್ಯ ಅದಕ್ಕಾಗಿ ಬನ್ನಿ ನಾವು ಗಿಡ ನೆಡುವುದರ ಮೂಲಕ ಸರಕಾರದ ಜವಾಬ್ದಾರಿ ಕಡಿಮೆ ಮಾಡಿ ಪರಿಸರವನ್ನು ಸಂರಕ್ಷಿಸೋಣ.

-ದೀಕ್ಷಾ ಮುಚ್ಚಂಡಿ ಮಹಿಳಾ ವಿವಿ ವಿಜಯಪುರ

ಬೊಕ್ಕಸ ತುಂಬಿದರೆ ಸಾಕೇ?

ರಾಜ್ಯ ಸರಕಾರವು ತನ್ನ ಬೊಕ್ಕಸ ತುಂಬಿಕೊಳ್ಳಲು ಸಂಪನ್ಮೂಲ ಸಂಗ್ರಹಕ್ಕೆ ಸಲಹೆ ಪಡೆಯಲು ವಿದೇಶಿ ಕಂಪನಿಯೊಂದನ್ನು ನೇಮಿಸಿಕೊಂಡಿರುವ ವರದಿಯಾಗಿದೆ. ಈ ಕುರಿತ ಪ್ರಶ್ನೆಗೆ ಸರಕಾರದ ಸಚಿವರು ಇದರಲ್ಲಿ ತಪ್ಪೇನಿದೆ ಎಂದು ಸಮರ್ಥನೆ ಮಾಡಿಕೊಂಡಿದ್ದಾರೆ. ಸಂಪನ್ಮೂಲ ಕ್ರೋಢೀಕರಿಸುವುದರಲ್ಲಿ ತಪ್ಪೇನೂ ಇಲ್ಲ. ಅಭಿವೃದ್ಧಿ ಕಾರ್ಯಗಳಿಗೆ ಮತ್ತು ಆಡಳಿತ ನಡೆಸಲು ಅದು ಅಗತ್ಯ ಕೂಡಾ. ಆದರೆ, ತುಂಬಿಕೊಂಡ ಬೊಕ್ಕಸದ ಹಣ ನಿಜವಾಗಿಯೂ ಸದ್ಬಳಕೆ ಆಗುತ್ತಿದೆಯೇ? ಎಲ್ಲಿಯೂ ಸಹ ಸೋರಿಕೆ ಆಗುತ್ತಿಲ್ಲವೇ? ಜನರ ತೆರಿಗೆ ಹಣ ಅಪವ್ಯಯ ಆಗುತ್ತಿಲ್ಲವೇ? ಅಭಿವೃದ್ಧಿ ಕಾರ್ಯ ನಿಜವಾಗಿ ನಡೆಯುತ್ತಿದೆಯೇ? ಕಳಪೆ ಕಾಮಗಾರಿಗಳು ಇವೆಯೇ? ಇದ್ದರೆ ಅಂತಹವರ ಮೇಲೆ ಕ್ರಮ ಏನು? ಸಚಿವರ ಕುಟುಂಬ, ಅಧಿಕಾರಿಗಳ ಕುಟುಂಬ, ಚಾಲಕರ ಕುಟುಂಬ ಮುಂತಾದವರು ಅನಾವಶ್ಯಕವಾಗಿ ಸರಕಾರದ ಕಾರುಗಳನ್ನು ಮತ್ತು ಇತರ ಸವಲತ್ತುಗಳನ್ನು ಬಳಸುತ್ತಾ ಬೊಕ್ಕಸದ ಹಣ ಹಾಳು ಮಾಡುತ್ತಿದ್ದಾರೆಯೇ? ಮುಂತಾದ ನೂರಾರು ಪ್ರಶ್ನೆಗಳಿಗೆ ಉತ್ತರ ಕಂಡುಕೊಳ್ಳಲು ಅಥವಾ ಅಂತಹವುಗಳ ಮೇಲೆ ಕಣ್ಣಾವಲಿಡಲೂ ಸಹ ಒಂದು ಕಂಪನಿಯನ್ನು ನೇಮಿಸಲಿ. ಬೊಕ್ಕಸ ತುಂಬಿಕೊಳ್ಳುವ ಉತ್ಸಾಹ ಇರುವಂತೆ ಅದರ ಸದ್ಬಳಕೆಯ ಕುರಿತೂ ಸಹ ಗಮನವಿರಲಿ.

-ಪತ್ತಂಗಿ ಎಸ್ ಮುರಳಿ ಬೆಂಗಳೂರು

ಉಪಗ್ರಹ ವಾಹಕ ಗಗನ ನೌಕೆ ಪುಷ್ಪಕ್ ಹ್ಯಾಟ್ರಿಕ್ ಸಾಧನೆ | ದೇಶೀ ನಿರ್ಮಿತ ಮರು ಬಳಕೆ ಗಗನ ನೌಕೆ ಬಳಕೆಗೆ ಸಿದ್ಧ

ಪುಷ್ಪಕ್ ಆರ್‌ಎಲ್‌ವಿ ಲ್ಯಾಂಡಿಂಗ್ 3ನೇ ಬಾರಿಯೂ ಯಶಸ್ವಿ

ಪ್ರಯೋಗ ಹೇಗೆ ನಡೆಯಿತು?

ಮೊದಲಿಗೆ ಪುಷ್ಪಕ್ ಆರ್‌ಎಲ್‌ವಿಯನ್ನು ಭಾರತೀಯ ವಾಯುಪಡೆಯ 'ಛಿನೂಕ್' ಹೆಲಿಕಾಪ್ಟರ್‌ನಲ್ಲಿ ಆಕಾಶದಲ್ಲಿ 4.5 ಕಿಮೀ ಎತ್ತರಕ್ಕೆ ಕೊಂಡೊಯ್ಯಲಾಯಿತು. 4500 ಮೀ. ಎತ್ತರದಲ್ಲಿ ಪುಷ್ಪಕ್ ವಾಹಕವನ್ನು ಹೆಲಿಕಾಪ್ಟರ್‌ನಿಂದ ಬಂಧಮುಕ್ತಗೊಳಿಸಲಾಯಿತು. ಅಷ್ಟು ಎತ್ತರದಿಂದ ಭೂಮಿಯತ್ತ ವೇಗವಾಗಿ ಧಾವಿಸಿ ಬಂದ ಪುಷ್ಪಕ್, ಚಳ್ಳಕೆರೆಯ ಕುದಾಪುರ ಗ್ರಾಮದಲ್ಲಿನ ಎಟಿಆರ್ ರನ್‌ವೇನಲ್ಲಿ ಮೊದಲಿಗೆ ಹಿಂಬದಿ ಚಕ್ರವನ್ನೂರಿತು. ಜತೆಗೇ ಹಿಂಬದಿಗೆ ಜೋಡಿಸಿದ್ದ ಪ್ಯಾರಾಚೂಟ್ ಅನ್ನೂ ಯಶಸ್ವಿಯಾಗಿ ತೆರೆದು ವೇಗ ತಗ್ಗಿಸಿಕೊಂಡಿತು. ಹಾಗೇ ರನ್‌ವೇನಲ್ಲಿ ಓಡುತ್ತಲೇ ನಿಧಾನವಾಗಿ ವೇಗ ಕಡಿಮೆ ಮಾಡುತ್ತಾ ಯಾವುದೇ ಅವಘಡವಿಲ್ಲದಂತೆ ಸುರಕ್ಷಿತ ನಿಲುಗಡೆಗೆ ಬಂದಿತು.

ದೆಹಲಿ: ಬಾಹ್ಯಾಕಾಶ ಸಂಶೋಧನಾ ಕ್ಷೇತ್ರದಲ್ಲಿ 'ಭಾರತೀಯ ಬಾಹ್ಯಾಕಾಶ ಸಂಶೋಧನಾ ಸಂಸ್ಥೆ'(ಇಸ್ರೋ) ಭಾನುವಾರ ಮತ್ತೊಂದು ಮಹತ್ವದ ಮೈಲುಗಲ್ಲು ಸ್ಥಾಪಿಸಿದೆ. ಮರು ಬಳಕೆ ಮಾಡಬಹುದಾದ (ರೀ ಲಾಂಚ್ ವೆಹಿಕಲ್-ಆರ್‌ಎಲ್‌ವಿ) ಉಪಗ್ರಹ ವಾಹಕ ಗಗನ ನೌಕೆಯ ಸುರಕ್ಷಿತ ಲ್ಯಾಂಡಿಂಗ್ ಪರೀಕ್ಷೆಯನ್ನು ಮೂರನೇ ಬಾರಿಗೆ ಯಶಸ್ವಿಯಾಗಿ ಪೂರ್ಣಗೊಳಿಸಿದೆ.

ಕರ್ನಾಟಕದ ಚಿತ್ರದುರ್ಗ ಜಿಲ್ಲೆಯ ಚಳ್ಳಕೆರೆ ತಾಲೂಕಿನಲ್ಲಿರುವ ಏರೋನಾಟಿಕಲ್ ಟೆಸ್ಟ್ ರೇಂಜ್ (ಎಟಿಆರ್)ನಲ್ಲಿ 'ಪುಷ್ಪಕ್' ಮರುಬಳಕೆ ಉಪಗ್ರಹ ವಾಹಕ ಗಗನ ನೌಕೆ(ಆರ್‌ಎಲ್‌ವಿ) ಭಾನುವಾರ ಬೆಳಗ್ಗೆ 7.10ರ ವೇಳೆ ಯಶಸ್ವಿಯಾಗಿ ಲ್ಯಾಂಡ್ ಆಗಿದೆ.

ಆತ್ಮನಿರ್ಭರ ಭಾರತ: ಚಳ್ಳಕೆರೆ ತಾಲೂಕಿನ ಕುದಾಪುರ ಗ್ರಾಮದಲ್ಲಿನ ಎಟಿಆರ್ ರನ್‌ವೇನಲ್ಲಿ ಭಾನುವಾರ ಬೆಳಗ್ಗೆ ಪ್ರಯೋಗ ನಡೆಸಿದ್ದು, ಲ್ಯಾಂಡಿಂಗ್ ಯಶಸ್ವಿಯಾಗಿದೆ. ರಾಕೆಟ್ ಉಡಾವಣೆ ಬಳಿಕ ಸುಮಾರು 4.5 ಕಿಲೋ ಮೀರ್ಟ ಎತ್ತರದಲ್ಲಿ ಹಾರಾಟ ನಡೆಸಿದ ರಾಕೆಟ್ ಸುರಕ್ಷಿತವಾಗಿ ಲ್ಯಾಂಡ್ ಆಯಿತು ಎಂದು ಇಸ್ರೋ ಮಾಹಿತಿ ಹಂಚಿಕೊಂಡಿದೆ.

ಗೇಮ್ ಚೇಂಜರ್: ಜೆ.ಮುತ್ತುಪಾಂಡಿಯನ್ ಅವರು ಪುಷ್ಪಕ್ ಆರ್‌ಎಲ್‌ವಿ ಮಿಷನ್ ಡೈರೆಕ್ಟರ್ ಆಗಿದ್ದರೆ, ಬಿ.ಕಾರ್ತಿಕ್ ಅವರು ಆರ್‌ಎಲ್‌ವಿ ವೆಹಿಕಲ್ ಡೈರೆಕ್ಟರ್ ಆಗಿದ್ದಾರೆ. ಇವರಿಬ್ಬರ ನೇತೃತ್ವದ ತಂಡ ಪುಷ್ಪಕ್ ಆರ್‌ಎಲ್‌ವಿ 3 ಹಂತಗಳಲ್ಲಿಯೂ ಯಶಸ್ವಿಯಾಗುವಲ್ಲಿ ಶ್ರಮಿಸಿದೆ.

ಪುಷ್ಪಕ್ ಮೂರನೇ ಬಾರಿಗೆ ಸುರಕ್ಷಿತವಾಗಿ ಲ್ಯಾಂಡ್ ಆಗಿರುವುದು ಇಸ್ರೋಗೆ ಹ್ಯಾಟ್ರಿಕ್ ಜಯ ತಂದುಕೊಟ್ಟಿದೆ. ಮುಂದೆ ಆರ್ಬಿಟಲ್ ಪರೀಕ್ಷೆಗೆ ಅನುಕೂಲಕರವಾಗಿದೆ. ಬಾಹ್ಯಾಕಾಶಕ್ಕೆ ಉಡಾವಣೆ ಬಳಿಕ ಸುರಕ್ಷಿತವಾಗಿ ಭೂಮಿಗೆ ಮರಳುವುದರಿಂದ ಮತ್ತೆ ಮತ್ತೆ ಬಳಸಬಹುದಾಗಿದೆ. ದೇಶದ ಬಾಹ್ಯಾಕಾಶ ತಂತ್ರಜ್ಞಾನದಲ್ಲಿ ವೆಚ್ಚ ಕಡಿಮೆ ಮಾಡಲು ಪುಷ್ಪಕ್ ಗೇಮ್ ಚೇಂಜರ್ ಆಗಲಿದೆ ಎಂದು ಇಸ್ರೋ ಅಧ್ಯಕ್ಷ ಸೋಮನಾಥ್ ಹರ್ಷ ವ್ಯಕ್ತಪಡಿಸಿದ್ದಾರೆ.

ಅಂತಿಮ ಪ್ರಯೋಗ ಯಶಸ್ವಿ: ಇದು ಆರ್‌ಎಲ್‌ವಿಯ 3ನೇ ಹಾಗೂ ಅಂತಿಮ ಪ್ರಾಯೋಗಿಕ ಪರೀಕ್ಷೆ. ದೇಶೀಯವಾಗಿಯೇ ನಿರ್ಮಿಸಲಾಗಿರುವ 'ಆರ್‌ಎಲ್‌ವಿ' ಸತತ ಮೂರನೇ ಬಾರಿ ಸುರಕ್ಷಿತವಾಗಿ ಲ್ಯಾಂಡಿಂಗ್‌ನ 3ನೇ ಮತ್ತು ಅಂತಿಮ ಹಂತದ ಪರೀಕ್ಷೆಯಲ್ಲಿ ಪೂರ್ಣ ಯಶಸ್ಸು ಸಾಧಿಸಿದೆ ಎಂದು ಇಸ್ರೋ ವಿಜ್ಞಾನಿಗಳ ತಂಡ ಹರ್ಷ ವ್ಯಕ್ತಪಡಿಸಿದೆ.

ವಾಣಿಜ್ಯಿಕವಾಗಿ ಇಸ್ರೋಗೆ ಉತ್ತಮ ಭವಿಷ್ಯ

ಇದು ಅಂತಿಮ ಹಂತದ ಪ್ರಯೋಗವಾಗಿದ್ದು, ಪೂರ್ಣ ಯಶಸ್ವಿ ಆಗಿರುವುದರಿಂದ ಮುಂಬರುವ ದಿನಗಳಲ್ಲಿ ಉಪಗ್ರಹಗಳ ಉಡ್ಡಯನಕ್ಕೆ ಬಳಸಲು ಸಿದ್ಧವಾಗಿದೆ. ಪುಷ್ಪಕ್ ಮರು ಬಳಕೆ ಉಪಗ್ರಹ ವಾಹಕ ಆಗಿರುವುದರಿಂದ ಉಪಗ್ರಹ ಉಡ್ಡಯನ ಕಾರ್ಯಕ್ಕೆ ಬಹಳಷ್ಟು ಬಾರಿ ಬಳಸಬಹುದಾಗಿದೆ. ಹಾಗಾಗಿ ಇಸ್ರೋ ಇನ್ನು ಮುಂದೆ ಕೈಗೊಳ್ಳುವ ಉಪಗ್ರಹಗಳ ಉಡ್ಡಯನ ಪ್ರಕ್ರಿಯೆ ಬಹಳ ಕಡಿಮೆ ವೆಚ್ಚ ದ್ದಾಗಲಿದೆ. ಇತರೆ ದೇಶಗಳು, ಸಂಸ್ಥೆಗಳಿಗೆ ಉಪಗ್ರಹವನ್ನು ಕಡಿಮೆ ವೆಚ್ಚದಲ್ಲಿ ಉಡ್ಡಯನ ಮಾಡುವ ಸೇವೆ ಒದಗಿಸುವ ಮೂಲಕ ಇಸ್ರೋ ವಾಣಿಜ್ಯ ರೀತಿಯಲ್ಲಿಯೂ ಯಶಸ್ಸು ಕಾಣಬಹುದಾಗಿದೆ.

ಮಲ್ಟಿ ಸೆನ್ಸರ್‌ಗಳ ಬಳಕೆ

4.5 ಕಿಮೀ ಎತ್ತರದಲ್ಲಿ ಶುರುವಾಗಿ ರನ್ ವೇವರೆಗಿನ ಲ್ಯಾಂಡಿಂಗ್ ಪ್ರಕ್ರಿಯೆಯನ್ನು ಆಧುನಿಕ ಮಾರ್ಗದರ್ಶಕ ಅಲ್ಗಾರಿದಂ ತಂತ್ರಜ್ಞಾನದ ಮೂಲಕ ನಿರ್ವಹಣೆ ಮಾಡಲಾಗಿದೆ. ಈ ಲ್ಯಾಂಡಿಂಗ್ ನಿರ್ವಹಣೆ ಪ್ರಕ್ರಿಯೆಯಲ್ಲಿ ಇನೆರಿಟಿಯಲ್ ಸೆನ್ಸರ್, ರಾಡಾರ್ ಆಲ್ಟಿಮೀಟರ್, ಫ್ಲಶ್ ಏರ್ ಡೇಟಾ ಸಿಸ್ಟಂ, ಸ್ಯೂಡೊ ಸಿಸ್ಟಂ, ನೇವಲ್ ಸಿ ಮೊದಲಾದ ಮಲ್ಟಿ ಸೆನ್ಸಾರ್‌ಗಳು ಬಳಕೆಯಾಗಿವೆ.

ಸಮಾಚಾರ ಸಣ್ಣದಲ್ಲ

ಗರ್ಭಪಾತ ಕಾಯ್ದೆಗೆ ಯುಎಇ ಸಮ್ಮತಿ

ಅಬುಧಾಬಿ: ಇಸ್ಲಾಮಿಕ್ ರಾಷ್ಟ್ರವಾದ ಯುನೈಟೆಡ್ ಅರಬ್ ಎಮಿರೇಟ್ಸ್(ಯುಎಇ) ಅತ್ಯಾಚಾರದಂತಹ ಕಠಿಣ ಸನ್ನಿವೇಶಗಳಲ್ಲಿ ಗರ್ಭಪಾತ ಪ್ರಕ್ರಿಯೆಯನ್ನು ಕಾನೂನುಬದ್ಧಗೊಳಿಸಲು ಮುಂದಾಗಿದೆ. ಈ ಸಂಬಂಧ ಮಂಡಿಸಿದ ನಿರ್ಣಯಕ್ಕೆ ಸಂಪುಟ ಸಭೆ ಸಮ್ಮತಿಸಿದೆ. ಅಮೆರಿಕದಂತಹ ಆಧುನಿಕ ಜೀವನಶೈಲಿಯ ರಾಷ್ಟ್ರದಲ್ಲೇ ಗರ್ಭಪಾತ ಕಾನೂನುಬದ್ಧಗೊಂಡಿಲ್ಲ. ಹೀಗಿರುವಾಗ ಯುಎಇ ಕ್ರಮ ಮೆಚ್ಚುಗೆಗೆ ಪಾತ್ರವಾಗಿದೆ. ಪ್ರಸ್ತಾವಿತ ಕಾನೂನು ಪ್ರಕಾರ ಅತ್ಯಾಚಾರ ಬಗ್ಗೆ ತಕ್ಷಣವೇ ದೂರು ನೀಡಿದರೆ ಗರ್ಭ ಧರಿಸಿದ 120 ದಿನಗಳಲ್ಲೇ ಗರ್ಭಪಾತಕ್ಕೆ ಅನುಮತಿ ಸಿಗಲಿದೆ. ಬಲವಂತದ ಲೈಂಗಿಕ ಕ್ರಿಯೆಯಿಂದ ಮಹಿಳೆ ಗರ್ಭ ಧರಿಸಿದರೆ, ಕುಟುಂಬ ಸದಸ್ಯರಿಂದ, ಮದುವೆಗೆ ಅರ್ಹವಲ್ಲದ ಸಂಬಂಧಿಯಿಂದ ಮಹಿಳೆ ಗರ್ಭ ಧರಿಸಿದರೆ ಗರ್ಭಪಾತ ಮಾಡಿಸಿಕೊಳ್ಳಲು ಆಕೆಗೆ ಪ್ರಸ್ತಾವಿತ ಕಾನೂನಿನಲ್ಲಿ ಅವಕಾಶ ಕಲ್ಪಿಸಲಾಗಿದೆ ಎನ್ನಲಾಗಿದೆ.

ಜಾಮೀನು ಕೋರಿ ಕೇಜ್ರಿ ಸುಪ್ರೀಂ ಮೊರೆ

ದೆಹಲಿ: ವಿಚಾರಣಾ ನ್ಯಾಯಾಲಯ ನೀಡಿದ್ದ ಸಾಮಾನ್ಯ ಜಾಮೀನಿಗೆ ದೆಹಲಿ ಹೈಕೋರ್ಟ್ ಹಠಾತ್ ತಡೆ ನೀಡಿದ್ದನ್ನು ಪ್ರಶ್ನಿಸಿ ದೆಹಲಿ ಮುಖ್ಯ ಮಂತ್ರಿ, ಎಎಪಿ ಮುಖಂಡ ಅರವಿಂದ ಕೇಜ್ರಿವಾಲ್ ಸುಪ್ರೀಂ ಕೋರ್ಟ್ ಮೆಟ್ಟಿಲೇರಿದ್ದಾರೆ. ಕೇಜ್ರಿವಾಲ್ ಪರ ವಕೀಲರು ಸೋಮವಾರವೇ ಅರ್ಜಿಯ ತುರ್ತು ವಿಚಾರಣೆ ನಡೆಸುವಂತೆ ಪೀಠಕ್ಕೆ ಮನವಿ ಮಾಡಿದ್ದಾರೆ. ಜಾಮೀನು ಆದೇಶ ತಡೆಹಿಡಿದಿರುವ ಹೈಕೋರ್ಟ್ ಕ್ರಮ ಕಾನೂನಿನ ಆದೇಶಕ್ಕೆ ವಿರುದ್ಧವಾಗಿದೆ ಎಂದು ತಕರಾರು ವ್ಯಕ್ತಪಡಿಸಿ ಕೇಜ್ರಿವಾಲ್ ಸುಪ್ರೀಂ ಮೊರೆ ಹೋಗಿದ್ದಾರೆ. ಮದ್ಯ ನೀತಿಯ ಅಕ್ರಮ ಹಣ ವರ್ಗಾವಣೆ ಪ್ರಕರಣದಲ್ಲಿ ಕೆಲ ತಿಂಗಳಿಂದ ಬಂಧನದಲ್ಲಿರುವ ಕೇಜ್ರಿವಾಲ್‌ಗೆ ದೆಹಲಿ ವಿಚಾರಣಾ ನ್ಯಾಯಾಲಯ ಷರತ್ತಿನ ಜಾಮೀನು ನೀಡಿತ್ತು. ಜಾಮೀನು ಆದೇಶ ಪ್ರತಿ ಪಡೆದು ಜೈಲಿನಿಂದ ಹೊರಬರಬೇಕು ಎನ್ನುವಾಗಲೇ ಹೈಕೋರ್ಟ್ ತಡೆ ನೀಡಿದೆ. ವಿಚಾರಣಾ ನ್ಯಾಯಾಲಯ ಜಾಮೀನು ನೀಡಿದ ಕ್ರಮವನ್ನು ಪ್ರಶ್ನಿಸಿ ಜಾರಿ ನಿರ್ದೇಶನಾಲಯ(ಇ.ಡಿ) ದೆಹಲಿ ಹೈಕೋರ್ಟ್‌ಗೆ ಅರ್ಜಿ ಸಲ್ಲಿಸಿದ್ದು, ತುರ್ತು ವಿಚಾರಣೆಗೆ ಮನವಿ ಮಾಡಿತ್ತು. ಇ.ಡಿ ಅರ್ಜಿ ವಿಚಾರಣೆ ಜೂ.25ಕ್ಕೆ ಮುಂದೂಡಿದ ಹೈಕೋರ್ಟ್, ಜಾಮೀನು ಪ್ರಕ್ರಿಯೆಗೆ ತಡೆ ನೀಡಿದೆ.

ತಮಿಳುನಾಡು 22 ಮೀನುಗಾರರ ಬಂಧನ

ಚೆನ್ನೈ: ಶ್ರೀಲಂಕಾ ನೌಕಾಪಡೆ ತಮಿಳುನಾಡಿನ 22 ಮೀನುಗಾರರನ್ನು ಭಾನುವಾರ ಬಂಧಿಸಿದೆ. ನೆಡುಂತೀವು ಶ್ರೀಲಂಕಾ ಜಲ ವ್ಯಾಪ್ತಿಯಲ್ಲಿ ಮೀನುಗಾರಿಕೆ ನಡೆಸಿದ ಆರೋಪದಡಿ ಬಂಧಿಸಲಾಗಿದೆ. ತಮಿಳುನಾಡಿನ ತಂಗಚಿಮಂಡಂ ಮೀನುಗಾರರ ತಂಡ ಪಲ್ಕ್‌ಬೇ ಸಮುದ್ರ ಪ್ರದೇಶಕ್ಕೆ ಶನಿವಾರ ತೆರಳಿತ್ತು. ಭಾನುವಾರ ಬೆಳಗ್ಗೆ ಶ್ರೀಲಂಕಾ ನೌಕಾಪಡೆ ಗಸ್ತುವೇಳೆ ಮೀನುಗಾರರ 3 ದೋಣಿಗಳನ್ನು ವಶಕ್ಕೆ ಪಡೆದು 22 ಮಂದಿಯನ್ನು ಬಂಧಿಸಿದೆ ಎಂದು ರಾಮೇಶ್ವರಂ ಮೀನುಗಾರರ ಸಂಘ ತಿಳಿಸಿದೆ. ಹಿಂದೆ ಮೀನುಗಾರರ ಬಂಧನವಾದಾಗ ವಿದೇಶಾಂಗ ಸಚಿವ ಜೈಶಂಕರ್‌ಗೆ ಜೂ.19ರಂದು ಪತ್ರ ಬರೆದು ಲಂಕಾ ವಶದಲ್ಲಿರುವ ತಮಿಳುನಾಡಿನ ಮೀನುಗಾರರು ಹಾಗೂ ಅವರ ದೋಣಿಗಳನ್ನು ಬಿಡುಗಡೆ ಮಾಡಿಸುವಂತೆ ಕೋರಲಾಗಿತ್ತು ಎಂದು ತಮಿಳುನಾಡು ಸಿಎಂ ಸ್ಟಾಲಿನ್ ಹೇಳಿದ್ದಾರೆ.

ಜಾಂಬಿಯ: ಪ್ರವಾಸಿ ಮಹಿಳೆ ಕೊಂದ ಆನೆ!

ಜಾಂಬಿಯ: ಆಫ್ರಿಕಾ ಖಂಡದ ಜಾಂಬಿಯಾ ದೇಶದಲ್ಲಿ ವನ್ಯಪ್ರಾಣಿ ವೀಕ್ಷಣೆಗೆ ಬಂದಿದ್ದ ಪ್ರವಾಸಿಗರ ತಂಡದಲ್ಲಿದ್ದ ಮೆಕ್ಸಿಕೊ ಮಹಿಳೆಯನ್ನು ಆನೆಯೊಂದು ಸಫಾರಿ ವಾಹನದಿಂದಲೇ ಹೊರಗೆಳೆದು ನೆಲಕ್ಕೆ ಅಪ್ಪಳಿಸಿ ತುಳಿದು ಕೊಂದಿದೆ. ಜೂಲಿಯಾನಾ ಗ್ಲೆಟೂರ್ನೊ(64) ಮೃತರು. ಲಿವಿಂಗ್ ಸ್ಟೋನ್‌ನ ಮರಾಂಬ ಸಾಂಸ್ಕೃತಿಕ ಸೇತುವೆ ಬಳಿ ಆನೆಗಳು ಹಿಂಡಿನಲ್ಲಿ ಇರುವುದನ್ನು ತೋರಿಸಲು ಸಫಾರಿ ವಾಹನ ನಿಲ್ಲಿಸಿದಾಗ ಸಿಟ್ಟಿಗೆದ್ದ ಆನೆಯೊಂದ ಹಠಾತ್ ದಾಳಿ ನಡೆಸಿತು. ಆನೆ ದಾಳಿಯಿಂದ ಜೂಲಿಯಾನಾ ಅವರ ಬಲ ಭುಜ ಮತ್ತು ತಲೆಗೆ ಪೆಟ್ಟಾಯಿತು. ಎಡಗಾಲು ಮುರಿಯಿತು. ತಕ್ಷಣವೇ ಅವರನ್ನು ಆನೆ ಹಿಡಿತ ದಿಂದ ರಕ್ಷಿಸಿ ಆಸ್ಪತ್ರೆಗೆ ಕರೆದೊಯ್ದರೂ ಪ್ರಯೋಜನವಾಗಲಿಲ್ಲ. ಈ ವರ್ಷದಲ್ಲಿ ಜಾಂಬಿಯಾದಲ್ಲಿ ವಿದೇಶಿ ಪ್ರವಾಸಿಗರ ಮೇಲಿನ 2ನೇ ಆನೆ ದಾಳಿ ಇದಾಗಿದೆ.

ಅಸ್ಸಾಂನಲ್ಲಿ ಮುಂದುವರಿದ ಪ್ರವಾಹ! | ಕೇರಳದಲ್ಲಿ ರೆಡ್ ಅಲರ್ಟ್

ಅರುಣಾಚಲ ಮೇಘಸ್ಫೋಟ-ಭೂಕುಸಿತ

ದೆಹಲಿ: ಭಾರತದ ಈಶಾನ್ಯ ರಾಜ್ಯಗಳು ಪ್ರಕೃತಿ ವಿಕೋಪಕ್ಕೆ ತತ್ತರಿಸಿವೆ. ಅರುಣಾಚಲದಲ್ಲಿ ಭಾನುವಾರ ಬೆಳಗ್ಗೆ ಮೇಘಸ್ಫೋಟವಾಗಿ ಧಾರಾಕಾರ ಮಳೆ ಸುರಿದಿದ್ದು, ಭೂಕುಸಿತ ಉಂಟಾಗಿದೆ.

ಇಟಾನಗರದ ಹಲವೆಡೆ ಭೂಕುಸಿತ ಹಾಗೂ ಪ್ರವಾಹ ಉಂಟಾಗಿದೆ. ರಾಷ್ಟ್ರೀಯ ಹೆದ್ದಾರಿ 415ರಲ್ಲಿಯೂ ಹಲವೆಡೆ ರಸ್ತೆಯೇ ಕೊಚ್ಚಿ ಹೋಗಿರುವುದರಿಂದ ವಾಹನ ಸಂಚಾರ ಸ್ಥಗಿತಗೊಂಡಿದೆ. ರಾಜ್ಯ ರಾಜಧಾನಿಯನ್ನು ಸಂಪರ್ಕಿಸುವ ಮುಖ್ಯ ಹೆದ್ದಾರಿಯಲ್ಲಿ ವಾಹನಗಳು ಮೈಲುಗಟ್ಟಲೇ ಸಾಲುಗಟ್ಟಿದ್ದು, ಸಂಚಾರ ಪೂರ್ಣ ಅಸ್ತವ್ಯಸ್ತಗೊಂಡಿದೆ. ಭೂಕುಸಿತ ಬಾಧಿತ ಪ್ರದೇಶಗಳಿಗೆ ಜನರು ತೆರಳದಂತೆ, ನೀರಿಗೆ ಇಳಿಯದಂತೆ ಇಟಾನಗರ ಜಿಲ್ಲಾಡಳಿತ ಕಟ್ಟುನಿಟ್ಟಿನ ಸೂಚನೆ ನೀಡಿದೆ. ಭಾರಿ ಮಳೆ ಹಿನ್ನಲೆ ಸುರಕ್ಷಿತ ಸ್ಥಳಗಳಿಗೆ ತೆರಳುವಂತೆ ಜನರಿಗೆ ಸೂಚನೆ ನೀಡಲಾಗಿದೆ. ಜಿಲ್ಲೆಯ 7 ಕಡೆ ಆಶ್ರಯ ಕೇಂದ್ರ ತೆರೆಯಲಾಗಿದೆ. ರಸ್ತೆ ಮಾರ್ಗದಲ್ಲಿ ಕುಸಿದ ಮಣ್ಣು-ಮರ ಮೊದಲಾದ ಅವಶೇಷಗಳ ತೆರವು ಕಾರ್ಯಾಚರಣೆ ಎನ್‌ಡಿಆರ್‌ಎಫ್-ಎಸ್‌ಟಿಆರ್‌ಎಫ್ ತಂಡಗಳಿಂದ ನಡೆಯುತ್ತಿದೆ.

ಅಸ್ಸಾಂ 968ಗ್ರಾಮ ಮುಳುಗಡೆ: ಕೆಲವು ವಾರಗಳಿಂದ ಅಸ್ಸಾಂನಲ್ಲಿ ಎಡೆಬಿಡದೇ ಮಳೆ ಸುರಿಯುತ್ತಿದೆ. ಪ್ರವಾಹ ಉಂಟಾಗಿದ್ದು, ಲಕ್ಷಾಂತರ ಜನರು ಸಂತ್ರಸ್ತರಾಗಿದ್ದಾರೆ. ರಾಜ್ಯದ 10 ಜಿಲ್ಲೆಗಳ 968 ಗ್ರಾಮಗಳು ಮುಳುಗಡೆಯಾಗಿ 1.17 ಲಕ್ಷ ಜನರು ಪ್ರವಾಹ ಪರಿಸ್ಥಿತಿಯಿಂದ ತೊಂದರೆಗೀಡಾಗಿದ್ದಾರೆ ಎಂದು ಸಿಎಂ ಹಿಮಂತ ಬಿಸ್ವಾ ಮಾಹಿತಿ ನೀಡಿದ್ದಾರೆ.

ರಾಜ್ಯದ ವಿವಿಧೆಡೆ 134 ಆಶ್ರಯ ಕೇಂದ್ರ ಸ್ಥಾಪಿಸಲಾಗಿದೆ. 94 ಕಡೆ ನಿರಾಶ್ರಿತರಿಗೆ ನೆರವು ಒದಗಿಸುವ ಕಾರ್ಯ ನಡೆದಿದೆ. ಕರಿಂಗಂಜ್ ಪ್ರದೇಶದಲ್ಲಿ ಹೆಚ್ಚು ಆಶ್ರಯ ಕೇಂದ್ರ ಸ್ಥಾಪಿಸಲಾಗಿದೆ. ಪ್ರವಾಹ ಪೀಡಿತ ಪ್ರದೇಶಗಳ ಸುಮಾರು 17,661 ಜನರು ಆಶ್ರಯ ಕೇಂದ್ರಗಳಲ್ಲಿದ್ದಾರೆ ಎಂದು ಸಿಎಂ ತಿಳಿಸಿದ್ದಾರೆ.

ಪ್ರವಾಹ, ಭೂಕುಸಿತದಿಂದಾಗಿ ರಾಜ್ಯದಲ್ಲಿ ಈವರೆಗೆ 37 ಮಂದಿ ಸಾವನ್ನಪ್ಪಿದ್ದಾರೆ. 3995.33 ಹೆಕ್ಟೇರ್ ಕೃಷಿ ಭೂಮಿ ಹಾನಿಗೀಡಾಗಿದೆ. 2,20,546 ಪ್ರಾಣಿಗಳು ಪ್ರವಾಹಕ್ಕೆ ಸಿಲುಕಿ ಕೊಚ್ಚಿಹೋಗಿವೆ ಎಂದು ಅಸ್ಸಾಂ ವಿಪತ್ತು ನಿರ್ವಹಣಾ ಸಂಸ್ಥೆ ಮಾಹಿತಿ ಹಂಚಿಕೊಂಡಿದೆ.

ರಾಜ್ಯದ 3 ಮುಖ್ಯ ನದಿಗಳಾದ ಕೊಪಿಲಿ, ಬರಾಕ್, ಕುಶಿಯಾರಾ ಅಪಾಯ ಮಟ್ಟ ಮೀರಿ ಹರಿಯುತ್ತಿವೆ.

ಕೇರಳದಲ್ಲಿ ರೆಡ್ ಅಲರ್ಟ್

ಕೊಚ್ಚಿ: ಕೊಯಿಕ್ಕೋಡ್, ವಯನಾಡ್, ಕುನ್ನೂರ್ ಜಿಲ್ಲೆಗಳಲ್ಲಿ ಜೂ.25ರವರೆಗೆ ಭಾರಿ ಮಳೆಯಾಗಲಿದೆ ಎಂದು ಹವಾಮಾನ ಇಲಾಖೆ ಮುನ್ಸೂಚನೆ ನೀಡಿ ರೆಡ್ ಅಲರ್ಟ್ ಘೋಷಿಸಿದೆ. 3 ಜಿಲ್ಲೆಗಳಲ್ಲಿ 20-24 ಸೆಂ.ಮೀ ಮಳೆ ನಿರೀಕ್ಷಿಸಲಾಗಿದೆ. ಎರ್ನಾಕುಲಂ, ಇಡುಕ್ಕಿ, ತ್ರಿಶೂರ್, ಪಾಲಕ್ಕಾಡ್, ಮಲಪ್ಪುರಂ ಮತ್ತು ಕಾಸರಗೋಡಿನಲ್ಲಿ ಆರೆಂಜ್ ಅಲರ್ಟ್ ಘೋಷಿಸಲಾಗಿದೆ. ಕೆಲ ಜಿಲ್ಲೆಗಳಲ್ಲಿ 6-11 ಸೆಂ.ಮೀ ಮಳೆ ನಿರೀಕ್ಷೆಯೊಂದಿಗೆ ಯೆಲ್ಲೋ ಅಲರ್ಟ್ ಘೋಷಣೆಯಾಗಿದೆ.

ಈವರೆಗೆ 18 ಸಾವಿರ ಮಂದಿಗೆ ಅನುಮತಿ

ಇಸ್ರೇಲ್: ಬಂದೂಕಿಗಾಗಿ 42,000 ವನಿತೆಯರ ಅರ್ಜಿ

ಜೆರುಸಲೇಂ: 2023ರ ಅ.7ರಂದು ಹಮಾಸ್ ಉಗ್ರರು ಇಸ್ರೇಲ್ ಮೇಲೆ ನಡೆಸಿದ ಪೈಶಾಚಿಕ ದಾಳಿ ಯಹೂದಿ ರಾಷ್ಟ್ರದ ಜನಜೀವನ, ಜೀವನಶೈಲಿಯನ್ನೇ ಬದಲಿಸಿಬಿಟ್ಟಿದೆ. ಸಾವಿರಾರು ಇಸ್ರೇಲ್ ಮಹಿಳೆಯರು ಆತ್ಮರಕ್ಷಣೆಗಾಗಿ ಬಂದೂಕು ಖರೀದಿಗೆ ಮುಂದಾಗಿದ್ದಾರೆ.8 ತಿಂಗಳ ಹಿಂದೆ ನಡೆದ ಉಗ್ರ ದಾಳಿಯ ಬಳಿಕ ಈವರೆಗೆ 42 ಸಾವಿರ ಯಹೂದಿ ಮಹಿಳೆಯರು ಸ್ವಂತಕ್ಕೊಂದು ಬಂದೂಕು ಬೇಕಿದೆ ಎಂದು ಪರವಾನಿಗೆಗೆ ಅರ್ಜಿ ಸಲ್ಲಿಸಿದ್ದಾರೆ.

ಬಂದೂಕು ಪರವಾನಗಿಗಾಗಿ ಅರ್ಜಿ ಸಲ್ಲಿಸುವವರ ಪ್ರಮಾಣ ಅ.7ರ ಹಮಾಸ್ ದಾಳಿ ಬಳಿಕ 3 ಪಟ್ಟು ಹೆಚ್ಚಾಗಿದೆ. ಸ್ವಂತ ಬಂದೂಕಿಗಾಗಿ ಅರ್ಜಿ ಸಲ್ಲಿಸಿದ 42,000 ಮಹಿಳೆಯರ ಪೈಕಿ 18 ಸಾವಿರ ಅರ್ಜಿಗಳಿಗೆ ಈವರೆಗೆ ಅನುಮತಿ ನೀಡಲಾಗಿದೆ. ಇಸ್ರೇಲ್ ಹಾಗೂ ಇಸ್ರೇಲ್ ಮಿಲಿಟರಿ ವಶದ ಲ್ಲಿರುವ ಪಶ್ಚಿಮ ದಂಡೆ ಭಾಗದ 15,000 ಮಹಿಳೆಯರು ಬಂದೂಕುಗಳನ್ನು ಹೊಂದಿದ್ದಾರೆ. 10,000 ಮಹಿಳೆಯರು ಬಂದೂಕು ಪರವಾನಗಿ ಕಡ್ಡಾಯವಾಗಿರುವ ತರಬೇತಿ ಪಡೆಯಲು ನೋಂದಾಯಿಸಿಕೊಂಡಿದ್ದಾರೆ. ನಾಗರಿಕರು ಸ್ವಂತಕ್ಕೆ ಬಂದೂಕು ಹೊಂದುವುದನ್ನು ಇಸ್ರೇಲ್ ರಕ್ಷಣಾ ಸಚಿವ ಇತಮಾರ್ ಬೆನ್ ಜಿವಿರ್ ಪ್ರೋತ್ಸಾಹಿಸಿದ್ದರಿಂದ 2022ರಲ್ಲಿ ಬಂದೂಕು ಪರವಾನಿಗೆ ಪಡೆದ ಇಸ್ರೇಲ್ ಪ್ರಜೆಗಳ ಸಂಖ್ಯೆ 1ಲಕ್ಷ ದಾಟಿತ್ತು.

ಗುಂಡಿನ ದಾಳಿ: ಆಂಧ್ರ ವ್ಯಕ್ತಿ ಸೇರಿ 4 ಸಾವು

ಅಮರಾವತಿ: ಅಮೆರಿಕದ ಅರ್ಕಾನ್ಸಾಸ್‌ನಲ್ಲಿ ದಿನಸಿ ಮಾರಾಟದ ದೊಡ್ಡ ಅಂಗಡಿಯಲ್ಲಿ ನಡೆದ ಗುಂಡಿನ ದಾಳಿಯಲ್ಲಿ ಆಂಧ್ರಪ್ರದೇಶದ ಬಾಪಟ್ಲಾ ಜಿಲ್ಲೆಯ ದಾಸರಿ ಗೋಪಿಕೃಷ್ಣ(32) ಸೇರಿದಂತೆ ನಾಲ್ವರು ಸಾವನ್ನಪ್ಪಿದ್ದಾರೆ. ಗೋಪಿಕೃಷ್ಣ 8 ತಿಂಗಳ ಹಿಂದೆಯಷ್ಟೇ ಅಮೆರಿಕಕ್ಕೆ ತೆರಳಿದ್ದರು. ಅರ್ಕಾನ್ಸಾಸ್‌ನ ಸಣ್ಣ ಪಟ್ಟಣ ಫೋರ್ಡೈಸ್‌ನಲ್ಲಿರುವ ಮ್ಯಾಡ್ ಬುಚರ್ ಅಂಗಡಿಯಲ್ಲಿ ಬಿಲ್ಲಿಂಗ್ ಕೌಂಟರ್‌ನಲ್ಲಿ ದಾಸರಿ ಕೆಲಸ ಮಾಡುತ್ತಿದ್ದಾಗ ಬಂದೂಕುದಾರಿ ಶುಕ್ರವಾರ ದಾಳಿ ನಡೆಸಿದ. ಅಂಗಡಿಯೊಳಗೆ ಮತ್ತು ಪಾರ್ಕಿಂಗ್ ಸ್ಥಳದಲ್ಲಿ ಗುಂಡು ಹಾರಿಸಿದ. ಕೌಂಟರ್‌ನಲ್ಲಿದ್ದ ದಾಸರಿ ಗಾಯಗೊಂಡರೆ, ಪಾರ್ಕಿಂಗ್ ಸ್ಥಳದಲ್ಲಿ ಮೂವರು ಸಾವನ್ನಪ್ಪಿದರು. 9 ಮಂದಿ ಗಾಯಗೊಂಡರು. ಗಂಭೀರವಾಗಿ ಗಾಯಗೊಂಡಿದ್ದ ದಾಸರಿ ಅವರು ಶನಿವಾರ ಆಸ್ಪತ್ರೆಯಲ್ಲಿ ಕೊನೆಯುಸಿರೆಳೆದರು. ಬಾಪಟ್ಲಾ ಜಿಲ್ಲೆಯ ಕರ್ಲಪಾಲೆಂ ಮಂಡಲದ ಯಾಜಲಿಯಲ್ಲಿರುವ ದಾಸರಿ ಕುಟುಂಬ ಸದಸ್ಯರು ಆಘಾತಕ್ಕೊಳಗಾಗಿದ್ದಾರೆ. ದಾಸರಿ ಅವರು ಪತ್ನಿ, ಪುತ್ರನನ್ನು ಅಗಲಿದ್ದಾರೆ.

18ನೇ ಲೋಕಸಭೆಯ ಮೊದಲ ಕಲಾಪ |
ನೀಟ್-ನೆಟ್ ಚರ್ಚೆಗೆ ಪ್ರತಿಪಕ್ಷಗಳು ಸಜ್ಜು

ಇಂದಿನಿಂದ ಸಂಸತ್ ಅಧಿವೇಶನ

ದೆಹಲಿ: 18ನೇ ಲೋಕಸಭೆಯ ಮೊದಲ ಅಧಿವೇಶನ ಜೂ.24ರಿಂದ ಆರಂಭವಾಗಲಿದ್ದು ಜುಲೈ 3ರವರೆಗೆ ನಡೆಯಲಿದೆ. ಲೋಕಸಭೆಗೆ ಹಂಗಾಮಿ ಸ್ಪೀಕರ್ ಆಗಿ ಭರ್ತೃಹರಿ ಮಹತಾಬ್ ಕಾರ್ಯನಿರ್ವಹಿಸಲಿದ್ದಾರೆ. ಅವರಿಂದ ನೂತನ ಸಂಸದರು ಪ್ರಮಾಣ ವಚನ ಸ್ವೀಕರಿಸಲಿದ್ದಾರೆ.

ಜೂ.26ರಂದು ಲೋಕಸಭಾ ಸ್ಪೀಕರ್ ಚುನಾವಣೆ ನಡೆಯಲಿದೆ. 27ರಂದು ರಾಷ್ಟ್ರಪತಿ ದ್ರೌಪದಿ ಮುರ್ಮು 18ನೇ ಲೊಕಸಭೆಯ ಜಂಟಿ ಅಧಿವೇಷನ ಉದ್ದೇಶಿಸಿ ಮಾತನಾಡಲಿದ್ದಾರೆ.

ಎನ್‌ಡಿಎ 3ನೇ ಅವಧಿಯ ಸರಕಾರವನ್ನು ಮೊದಲ ಸಂಸತ್ ಅಧಿವೇಶನದಲ್ಲೇ ಕಟ್ಟಿಹಾಕಲು ಕಾಂಗ್ರೆಸ್ ಸೇರಿದಂತೆ ಪ್ರತಿಪಕ್ಷಗಳು ಸಿದ್ಧತೆ ನಡೆಸಿವೆ. 'ನೀಟ್-ಯುಜಿ 2024' ಪ್ರಶ್ನೆಪತ್ರಿಕೆ ಸೋರಿಕೆ, 'ಯುಜಿಸಿ ನೆಟ್' ಪರೀಕ್ಷಾ ಅಕ್ರಮ ವಿಚಾರಗಳನ್ನೇ ಮುಂದಿಟ್ಟುಕೊಂಡು ಪ್ರತಿಪಕ್ಷಗಳು ಸದನದಲ್ಲಿ ಭಾರಿ ಸದ್ದು ಮಾಡುವ ನಿರೀಕ್ಷೆ ಇದೆ. ಕಾಂಗ್ರೆಸ್, ಡಿಎಂಕೆ, ಟಿಎಂಸಿ ಸೇರಿ ಇಂಡಿಯ ಒಕ್ಕೂಟದ ಹಲವು ಪಕ್ಷಗಳು ಇದೇ ವಿಚಾರವನ್ನು ಅಧಿವೇಶನದಲ್ಲಿ ಚರ್ಚಿಸುವುದಾಗಿ ಹೇಳಿವೆ. ಹಂಗಾಮಿ ಸ್ಪೀಕರ್ ನೇಮಕ ವಿಚಾರದಲ್ಲೂ ಆಡಳಿತ-ಪ್ರತಿಪಕ್ಷಗಳ ನಡುವೆ ಭಿನ್ನಾಭಿಪ್ರಾಯ ಮೂಡಿದೆ. ಈ ವಿಚಾರವೂ ಸದನದಲ್ಲಿ ಜೋರು ಚರ್ಚೆಯಾಗುವ ಸಾಧ್ಯತೆ ಇದೆ. ಬೆಲೆ ಏರಿಕೆ, ಹಣದುಬ್ಬರ, ಉತ್ತರ ಭಾರತದಲ್ಲಿನ ಬಿಸಿಗಾಳಿ ಮತ್ತು ಪ್ರವಾಹ ಪರಿಸ್ಥಿತಿ ನಿರ್ವಹಣೆ ವಿಚಾರ, ಪ್ರಾಕೃತಿಕ ವಿಕೋಪದಿಂದಾದ ಸಾವು ನೋವು ಮೊದಲಾದ ವಿಚಾರಗಳು ಪ್ರತಿಪಕ್ಷಗಳ ಚರ್ಚೆ ಪಟ್ಟಿಯಲ್ಲಿವೆ.

ಜು.3ಕ್ಕೆ ಮೊದಲ ಅಧಿವೇಶನ ಮುಕ್ತಾಯಗೊಂಡ ಬಳಿಕ ಮತ್ತೆ ಜು.22ರಿಂದ ಮಳೆಗಾಲದ ಅಧಿವೇಶನ ಆರಂಭವಾಗಲಿದೆ.

ಪಟನಾಗೆ ತೆರಳಿದ ಸಿಬಿಐ ತನಿಖಾ ತಂಡ | ಮರು ಪರೀಕ್ಷೆಗೆ 750 ವಿದ್ಯಾರ್ಥಿ ಗೈರು

ನೀಟ್-ಎಫ್‌ಐಆರ್: ಸಿಬಿಐ ತನಿಖೆ ಆರಂಭ

ದೆಹಲಿ: ವೈದ್ಯಕೀಯ ಶಿಕ್ಷಣ ಪ್ರವೇಶದ ಪರೀಕ್ಷೆ 'ನೀಟ್-ಯುಜಿ 2024'ದಲ್ಲಿ ಪ್ರಶ್ನೆಪತ್ರಿಕೆ ಸೋರಿಕೆಯಾಗಿ ಬಿಹಾರ ಮೂಲದ ಆರೋಪಿಗಳಲ್ಲಿ ಹಲವರ ಬಂಧನವಾಗಿರುವ ಬೆನ್ನಲ್ಲೇ ಕೇಂದ್ರ ತನಿಖಾ ದಳ(ಸಿಬಿಐ) ಭಾನುವಾರ ತನಿಖೆಯ ಹೊಣೆ ವಹಿಸಿಕೊಂಡಿದೆ.

ಮೊದಲ ಬಾರಿಗೆ ಸಿಬಿಐ ಅಧಿಕಾರಿಗಳು ನೀಟ್-2024ರ ಪ್ರಕರಣದಲ್ಲಿ ಎಫ್‌ಐಆರ್ ದಾಖಲಿಸಿದ್ದು, ಭಾನುವಾರದಿಂದಲೇ ತನಿಖೆ ಆರಂಭಿಸಿದ್ದಾರೆ. ಪ್ರಶ್ನೆಪತ್ರಿಕೆ ಸೋರಿಕೆ ಬಿಹಾರ ಕೇಂದ್ರಿತವಾಗಿರುವುದರಿಂದ ಪಟನಾಗೆ ತನಿಖಾಧಿಕಾರಿಗಳ ತಂಡವೊಂದನ್ನು ಸಿಬಿಐ ಭಾನುವಾರ ರವಾನಿಸಿದೆ. ನೀಟ್-2024ರ ಅಕ್ರಮದಲ್ಲಿ ದೊಡ್ಡ ಮಟ್ಟದ ಷಡ್ಯಂತ್ರದ ವಾಸನೆ ಹಿಡಿದಿರುವ ಸಿಬಿಐ ತಂಡ, ಬಿಹಾರದ ಜತೆಗೆ ಗುಜರಾತ್‌ಗೂ ಭೇಟಿ ನೀಡಲಿದೆ.

ಟ್ಯೂಟರ್ ವಿಚಾರಣೆ: ಮೊದಲು ಬಿಹಾರದಲ್ಲಿ ನೀಟ್ ಅಕ್ರಮ ವಿಚಾರದ ತನಿಖೆ ಆರಂಭವಾಗಿತ್ತು. ಆದರೆ ಪ್ರಶ್ನೆಪತ್ರಿಕೆ ಸೋರಿಕೆ ವಿಚಾರ ಮಹಾರಾಷ್ಟ್ರ ಸೇರಿ ಹಲವು ಕಡೆ ಬೆಸೆದುಕೊಂಡಿರುವ ಮಾಹಿತಿ ಹೊರಬಿದ್ದಿದ್ದು, ನೀಟ್ ಅಕ್ರಮ ಸಂಬಂಧ ಮಹಾರಾಷ್ಟ್ರದ 'ಭಯೋತ್ಪಾದನೆ ನಿಗ್ರಹ ಪಡೆ' (ಎಟಿಎಸ್) ತನಿಖೆ ಆರಂಭಿಸಿದೆ. ಸಂಜಯ್ ತುಕಾರಾಮ್ ಜಾದವ್, ಜಲೀಲ್ ಉಮರ್‌ಖಾನ್ ಪಠಾಣ್ ಎಂಬ ಇಬ್ಬರು ಉಪನ್ಯಾಸಕರನ್ನು ಶನಿವಾರ ಸಂಜೆ ವಶಕ್ಕೆ ಪಡೆದು ವಿಚಾರಣೆ ನಡೆಸಿದೆ. ಇಬ್ಬರೂ ಜಿಲ್ಲಾ ಪರಿಷತ್ ಉಪನ್ಯಾ ಸಕರಾಗಿದ್ದು ಲಾಥೂರ್‌ನಲ್ಲಿ ಖಾಸಗಿ 'ನೀಟ್' ತರಬೇತಿ ಕೇಂದ್ರವನ್ನೂ ನಡೆಸುತ್ತಿದ್ದಾರೆ ಎಂದು ತಿಳಿದುಬಂದಿದೆ. ಕೆಲ ಗಂಟೆಗಳ ವಿಚಾರಣೆ ಬಳಿಕ ಇಬ್ಬರನ್ನೂ ಬಿಟ್ಟು ಕಳುಹಿಸಲಾಗಿದೆ.

ಪ್ರತಿಭಟನೆ: ಗುಜರಾತ್‌ನ ರಾಜ್‌ಕೋಟ್‌ನಲ್ಲಿ ವಿದ್ಯಾರ್ಥಿಗಳು ನೀಟ್ ಯುಜಿ ಮರು ಪರೀಕ್ಷೆ ವಿರುದ್ಧ ಭಾರಿ ಪ್ರತಿಭಟನೆ ನಡೆಸಿದ್ದಾರೆ. 600ಕ್ಕಿಂತ ಕಡಿಮೆ ಅಂಕ ಪಡೆದವರು ಮರು ಪರೀಕ್ಷೆಗೆ ಬೇಡಿಕೆ ಇಟ್ಟಿದ್ದಾರೆ. 680 ಅಂಕ ಪಡೆದವರು ಯಾಕೆ ಮರು ಪರೀಕ್ಷೆ ಬರೆಯಬೇಕು? ಮತ್ತೊಮ್ಮೆ ಈ ಅಂಕ ಸಿಗುವುದು ಕಷ್ಟ, ಸಾಕಷ್ಟು ಕಷ್ಟ ಪಟ್ಟು ಪರೀಕ್ಷೆ ಬರೆದಿದ್ದೇವೆ ಎಂದು ವಿದ್ಯಾರ್ಥಿಗಳು ಅಲವತ್ತುಕೊಂಡಿದ್ದಾರೆ. ದೆಹಲಿಯ ಜಂತರ್ ಮಂತರ್‌ನಲ್ಲೂ ವಿದ್ಯಾರ್ಥಿಗಳು-ಪೋಷಕರು ಪ್ರತಿಭಟನೆ ನಡೆಸಿದ್ದಾರೆ. ನೀಟ್ ಅಕ್ರಮ ಮತ್ತು ಮರು ಪರೀಕ್ಷೆ ವಿರುದ್ಧ ಆಕ್ರೋಶ ವ್ಯಕ್ತಪಡಿಸಿದ್ದಾರೆ. ಜಂತರ್‌ಮಂತರ್‌ನಿಂದ ಪ್ರಧಾನಿ ನಿವಾಸದವರೆಗೆ ಮೆರವಣಿಗೆಗೆ ಪೊಲೀಸರು ಅನುಮತಿ ನಿರಾಕರಿಸಿದ್ದಾರೆ.

ಛತ್ತೀಸ್‌ಗಢದ ಪರೀಕ್ಷಾ ಕೇಂದ್ರದಲ್ಲಿ ನೀಟ್ ಮರುಪರೀಕ್ಷೆಗೆ ಬಂದ ವಿದ್ಯಾರ್ಥಿಗಳನ್ನು ತಪಾಸಣೆ ನಡೆಸಿ ಪರೀಕ್ಷಾ ಕೇಂದ್ರದೊಳಕ್ಕೆ ಬಿಡುತ್ತಿದ್ದ ದೃಶ್ಯ.

ಪ್ರಿಯಾಂಕಾ ವಾದ್ರಾ ಟೀಕೆ

ದೆಹಲಿ: ದೇಶದ ಶಿಕ್ಷಣ ವ್ಯವಸ್ಥೆ ಪೂರ್ಣ ಹದಗೆಟ್ಟಿದೆ. ಮೊದಲು ನೀಟ್ ಪ್ರಶ್ನೆಪತ್ರಿಕೆ ಸೋರಿಕೆ, ಬಳಿಕ ನೆಟ್ ಪರೀಕ್ಷೆ ಮುಂದೂಡಿಕೆ. ಇಡೀ ಶಿಕ್ಷಣ ವ್ಯವಸ್ಥೆಯನ್ನೇ ಮೋದಿ ಸರಕಾರ ಮಾಫಿಯಾಗಳ ಕೈಗೊಪ್ಪಿಸಿದೆ ಎಂದು ಕಾಂಗ್ರೆಸ್ ಪ್ರಧಾನ ಕಾರ್ಯ ದರ್ಶಿ ಪ್ರಿಯಾಂಕಾ ವಾದ್ರಾ ಟೀಕಿಸಿದ್ದಾರೆ.

ನೀಟ್ ಅಕ್ರಮಗಳ ತನಿಖೆ ಹೊಣೆಯನ್ನು ಸಿಬಿಐಗೆ ವಹಿಸಲಾಗಿದೆ. ಸರಕಾರ ವಿದ್ಯಾರ್ಥಿಗಳ ಹಿತ ಕಾಯಲಿದೆ. ಸ್ಪರ್ಧಾತ್ಮಕ ಪರೀಕ್ಷೆಗಳಲ್ಲಿ ಅಕ್ರಮ ತಡೆಯುವುದಕ್ಕೆ ಸರಕಾರ ಬದ್ಧವಾಗಿದೆ. ಆ ದಿಸೆಯಲ್ಲೇ ಕಠಿಣ ಕಾನೂನು ಜಾರಿ ಮಾಡಲಾಗಿದೆ.

- ಧರ್ಮೇಂದ್ರ ಪ್ರಧಾನ್ ಕೇಂದ್ರ ಮಾನವ ಸಂಪನ್ಮೂಲ ಸಚಿವ

ಸಾಲ್ವರ್ ಗ್ಯಾಂಗ್ ಬೆನ್ನುಹತ್ತಿದ ಪೊಲೀಸ್

ಉತ್ತರಪ್ರದೇಶದ ವಿಶೇಷ ತನಿಖಾ ದಳ (ಎಸ್‌ಟಿಎಫ್) ಗ್ರೇಟರ್ ನೋಯ್ಡಾದ ನೀಮ್ಕಾ ನಿವಾಸಿ ರವಿ ಸತ್ರಿ ಎಂಬಾತನನ್ನು ಬಂಧಿಸಿದೆ. ಈತ ಸಾಲ್ವರ್ ಗ್ಯಾಂಗ್ ಹೆಸರಲ್ಲಿ ಪ್ರಶ್ನೆಪತ್ರಿಕೆ ಸೋರಿಕೆ-ನಕಲಿ ಅಭ್ಯರ್ಥಿಗಳ ಮೂಲಕ ಪರೀಕ್ಷೆ ಬರೆಸುವ ಕೆಲಸ ಮಾಡುತ್ತಿದ್ದ. ನೀಟ್, ನೆಟ್ ಪರೀಕ್ಷೆ ಅಕ್ರಮದ ಹಿಂದೆಯೂ ಈತನ ಕೈವಾಡದ ಶಂಕೆ ಇದೆ. ಹಿಂದೆ ಕೂಡ ಉತ್ತರ ಸಮೇತ ಪ್ರಶ್ನೆ ಪತ್ರಿಕೆ ಪಡೆದು ಸಾಮಾಜಿಕ ಜಾಲತಾಣದಲ್ಲಿ ಮಾರಾಟ ಮಾಡುತ್ತಿದ್ದ. ಬಿಹಾರದಲ್ಲೂ ಸಂಜೀವ್ 'ಮುಖಿಯಾ' ಎಂಬಾತನಿಗಾಗಿ ಪೊಲೀಸರು ಬಲೆ ಬೀಸಿದ್ದಾರೆ. ಹಿಂದೆ ಕೂಡ ಅನೇಕ ಸ್ಪರ್ಧಾತ್ಮಕ ಪರೀಕ್ಷೆಗಳ ಪ್ರಶ್ನೆಪತ್ರಿಕೆ ಸೋರಿಕೆಯಲ್ಲಿ ಈತ ಆರೋಪಿ. ಜೈಲು ಶಿಕ್ಷೆ ಅನುಭವಿಸಿದ್ದ. ನೀಟ್ ಅಕ್ರಮದಲ್ಲೂ ಈತನ ಪಾತ್ರವಿದೆ ಎನ್ನಲಾಗಿದೆ.

ಮ.ಪ್ರ: ಸಚಿವ ವಿಜಯ್ ವರ್ಗೀಯ ಆಪ್ತನ ಕೊಲೆ

ಭೋಪಾಲ್: ಮಧ್ಯಪ್ರದೇಶದ ಬಿಜೆಪಿ ಸರಕಾರದ ಸಚಿವ ಕೈಲಾಶ್ ವಿಜಯವರ್ಗಿಯ ಅವರ ಆಪ್ತ, ಸ್ಥಳೀಯ ಬಿಜೆಪಿ ಮುಖಂಡ ಮೋನು ಕಲ್ಯಾಣಿ ಅವರನ್ನು ಇಂದೋರ್‌ನಲ್ಲಿ ದುಷ್ಕರ್ಮಿಗಳಿಬ್ಬರು ಭಾನುವಾರ ಮುಂಜಾನೆ ಗುಂಡಿಕ್ಕಿ ಕೊಂದಿದ್ದಾರೆ ಎಂದು ಪೊಲೀಸರು ತಿಳಿಸಿದ್ದಾರೆ. ಸ್ಥಳೀಯರೇ ಆದ ಪಿಯೂಷ್ ಮತ್ತು ಅರ್ಜುನ್ ಎಂಬವರು ಗುಂಡು ಹಾರಿಸಿ ಪರಾರಿಯಾಗಿದ್ದಾರೆ ಎಂಬುದು ಪ್ರಾಥಮಿಕ ತನಿಖೆಯಿಂದ ತಿಳಿದುಬಂದಿದೆ. ಹಳೆ ದ್ವೇಷದಿಂದ ಕೊಲೆ ಮಾಡಿರಬಹುದೆಂದು ಶಂಕಿಸಿರುವುದಾಗಿ ಪೊಲೀಸರು ತಿಳಿಸಿದ್ದಾರೆ. ತಲೆಮರೆಸಿಕೊಂಡಿರುವ ಆರೋಪಿಗಳಿಗಾಗಿ ಶೋಧ ನಡೆದಿದೆ. ಮೃತ ಮೋನು ಯುವ ಮೋರ್ಚಾ ನಗರ ಉಪಾಧ್ಯಕ್ಷರಾಗಿದ್ದರು. ಸಚಿವ ವಿಜಯವರ್ಗೀಯ ಮತ್ತು ಅವರ ಮಗ ಮಾಜಿ ಶಾಸಕ ಆಕಾಶ್ ವಿಜಯವರ್ಗೀಯಗೆ ಆಪ್ತರಾಗಿದ್ದರು.

ಆಕಾಶ್ ಆನಂದ್ ಮತ್ತೆ ಮಾಯಾ ಉತ್ತರಾಧಿಕಾರಿ!

ಲಖನೌ: ಬಹುಜನ ಸಮಾಜ ಪಕ್ಷ(ಬಿಎಸ್‌ಪಿ) ಮುಖ್ಯಸ್ಥೆ ಮಾಯಾವತಿ ತಮ್ಮ ಸೋದರಳಿಯ ಆಕಾಶ್ ಆನಂದ್ ಅವರನ್ನು ಮತ್ತೆ 'ರಾಜಕೀಯ ಉತ್ತರಾಧಿಕಾರಿ' ಎಂದು ಭಾನುವಾರ ಘೋಷಿಸಿದ್ದಾರೆ. ಆಕಾಶ್ ಬಿಎಸ್‌ಪಿ ರಾಷ್ಟ್ರೀಯ ಸಂಯೋಜನಕಾರಿ ಹುದ್ದೆ ವಹಿಸಿಕೊಳ್ಳಲಿದ್ದಾರೆ. ಜತೆಗೆ ಉತ್ತರಾಖಂಡ ವಿಧಾನ ಸಭಾ ಉಪ ಚುನಾವಣೆಯಲ್ಲಿ ಆಕಾಶ್ ಬಿಎಸ್‌ಪಿ ಪಕ್ಷದಿಂದ ಸ್ಟಾರ್ ಪ್ರಚಾರಕರಾಗಿರಲಿದ್ದಾರೆ. ಲೋಕಸಭಾ ಚುನಾವಣೆ ಪ್ರಚಾರದಲ್ಲೂ ಭಾಗಿಯಾಗಿದ್ದ ಆನಂದ್ ಆಕ್ರಮಣಕಾರಿ ಭಾಷಣ ಮೂಲಕ ಸುದ್ದಿಯಾಗಿದ್ದರು. ಅದೇ ಕಾರಣವಾಗಿ ಎಫ್‌ಐಆರ್ ದಾಖಲಾಗಿದೆ. ಆಕಾಶ್ 2027ರ ಉ.ಪ್ರ ವಿಧಾನಸಭಾ ಚುನಾವಣೆಯಲ್ಲಿ ಬಿಎಸ್‌ಪಿ ಪ್ರಚಾರ ತಂಡ ಮುನ್ನಡೆಸಲಿದ್ದಾರೆ ಎಂದು ಪ್ರಕಟಣೆ ತಿಳಿಸಿದೆ.

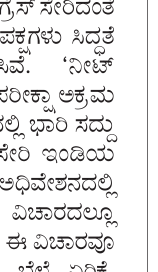

ನಕ್ಸಲ್ ದಾಳಿ: ಇಬ್ಬರು ಯೋಧರು ಹುತಾತ್ಮ

ಸುಕ್ಮಾ: ಛತ್ತೀಸ್‌ಗಢದ ಸುಕ್ಮಾದಲ್ಲಿ ಪ್ಯಾರಾಮಿಲಿಟರಿ ಯೋಧರು ಸಂಚರಿಸುತ್ತಿದ್ದ ಟ್ರಕ್ ಮೇಲೆ ನಕ್ಸಲರು ಭಾನುವಾರ ಮಧ್ಯಾಹ್ನ 3ರ ವೇಳೆ ದಾಳಿ ನಡೆಸಿದ್ದು, ಕೇಂದ್ರ ಮೀಸಲು ಪಡೆ ನಕ್ಸಲ್ ನಿಗ್ರಹ ಘಟಕದ 'ಕೋಬ್ರಾ-201' ತಂಡಕ್ಕೆ ಸೇರಿದ ಇಬ್ಬರು ಯೋಧರು ಹುತಾತ್ಮರಾಗಿದ್ದಾರೆ.

ರಾಜಧಾನಿ ರಾಯಪುರದಿಂದ 400 ಕಿಮೀ ದೂರದ ಟಿಮ್ಮಾಪುರಂ ಗ್ರಾಮ ಬಳಿ ಯೋಧರ ಟ್ರಕ್ ಸಾಗುವಾಗ ನಕ್ಸಲರು ನೆಲದಲ್ಲಿ ಹುದುಗಿಸಿಟ್ಟಿದ್ದ ಸುಧಾರಿತ ಸ್ಫೋಟಕ ಸಾಧನ(ಐಇಡಿ) ಸ್ಫೋಟವಾಗಿದೆ. ಪರಿಣಾಮ ಯೋಧರಾದ ಕಾನ್‌ಸ್ಟೇಬಲ್ ಶೈಲೇಂದ್ರ (29) ಮತ್ತು ಟ್ರಕ್ ಚಾಲಕ ವಿಷ್ಣು(35) ಹುತಾತ್ಮರಾದರು. ಕೋಬ್ರಾ ಪಡೆ ಸಿಲ್‌ಗೇರ್ ಕ್ಯಾಂಪ್‌ನಿಂದ ತೆಕಲ್ಗುಡೆಮ್‌ವರೆಗೆ ಗಸ್ತು ತಿರುಗುತ್ತಿತ್ತು. ಸ್ಫೋಟ ಸುದ್ದಿ ತಿಳಿದ ಬಳಿಕ ಹೆಚ್ಚಿನ ತುಕಡಿ ಸ್ಥಳಕ್ಕೆ ಧಾವಿಸಿದೆ. ಅಡಗಿರುವ ನಕ್ಸಲರಿಗಾಗಿ ಸ್ಥಳದಲ್ಲಿ ಶೋಧ ನಡೆಸಲಾಗಿದೆ.

ಬಿಹಾರ: ವಾರದಲ್ಲಿ 3ನೇ ಸೇತುವೆ ಕುಸಿತ

ಮೋತಿಹಾರ್: ಬಿಹಾರದ ಪೂರ್ವ ಚಂಪಾರಣ್ ಜಿಲ್ಲೆಯಲ್ಲಿ ನಿರ್ಮಾಣ ಹಂತದ ಮತ್ತೊಂದು ಸೇತುವೆ ಭಾನುವಾರ ಬೆಳಗ್ಗೆ ಕುಸಿದಿದ್ದು, ರಾಜ್ಯ ದಲ್ಲಿನ ಸರಕಾರಿ ಕಾಮಗಾರಿಗಳ ಗುಣಮಟ್ಟದ ಬಗೆಗೇ ಅನುಮಾನ ವ್ಯಕ್ತವಾಗುತ್ತಿದೆ. ಒಂದೇ ವಾರ ದಲ್ಲಿ ಸೇತುವೆ ಕುಸಿತದ 3ನೇ ಘಟನೆ ಇದಾಗಿದೆ. ಮೋತಿಹಾರ್ ನಗರದ ಘೋರಾಸಹನ್ ಬ್ಲಾಕ್‌ನಲ್ಲಿ 1.50 ಕೋಟಿ ರು. ವೆಚ್ಚದಲ್ಲಿ ಗ್ರಾಮೀಣಾಭಿವೃದ್ಧಿ ಇಲಾಖೆ ನಿರ್ಮಿಸುತ್ತಿದ್ದ 16 ಮೀ. ಉದ್ದದ ಕಿರು ಸೇತುವೆ ಕುಸಿದಿದೆ. ಕಾರ್ಮಿಕರು ಯಾರೂ ಸ್ಥಳದಲ್ಲಿರಲಿಲ್ಲ, ಜನಸಂಚಾರವೂ ಇರಲಿಲ್ಲ. ಹಾಗಾಗಿ ಜೀವಹಾನಿ ತಪ್ಪಿದೆ. ಸೇತುವೆ ಕುಸಿತಕ್ಕೆ ನಿಖರ ಕಾರಣ ತಿಳಿದುಬಂದಿಲ್ಲ. ಇಲಾಖಾ ತನಿಖೆಗೆ ಸೂಚಿಸಲಾಗಿದೆ. ತಪ್ಪಿತಸ್ಥರ ವಿರುದ್ಧ ಕಠಿಣ ಕ್ರಮ ಕೈಗೊಳ್ಳುವುದಾಗಿ ಸರಕಾರ ತಿಳಿಸಿದೆ. ಸೇತುವೆ ನಿರ್ಮಾಣಕ್ಕೆ ಸ್ಥಳೀಯರ ವಿರೋಧ ಕೂಡ ಇದ್ದುದರಿಂದ ಪೊಲೀಸರು ಕೂಡ 'ಶಂಕೆ' ಮೇರೆಗೆ ತನಿಖೆ ಕೈಗೊಂಡಿದ್ದಾರೆ.

ಸಮಾಚಾರ ಸಣ್ಣದಲ್ಲ

ಕ್ಯಾಂಪಸ್ ಸಂದರ್ಶನ ಜೂನ್ 26ರಂದು

ವಿಜಯಪುರ: ಜಿಲ್ಲಾ ಉದ್ಯೋಗ ವಿನಿಮಯ ಕೇಂದ್ರ ಹಾಗೂ ಬಿಎಲ್‌ಡಿಇ ಐಟಿಐ ಕಾಲೇಜಿನರ ಸಂಯುಕ್ತಾಶ್ರಯದಲ್ಲಿ ಜೂನ್ 26ರಂದು ಬೆಳಗ್ಗೆ 10ಕ್ಕೆ ಐ.ಟಿ.ಐ.ಪಾಸಾದ ಹಾಗೂ ಅಂತಿಮ ವರ್ಷದ ಐ.ಟಿ.ಐ. ಪರೀಕ್ಷೆಗೆ ಹಾಜರಾಗುತ್ತಿರುವ 25 ವರ್ಷದೊಳಗಿನ ಅಭ್ಯರ್ಥಿಗಳಿಗೆ ಕ್ಯಾಂಪಸ್ ಸಂದರ್ಶನವನ್ನು ಜಾನ್ಸನ್ ಲಿಫ್ಟ್ ಪ್ರೈ.ಲಿ., ಬೆಂಗಳೂರು ವತಿಯಿಂದ ಬಿ.ಎಲ್.ಡಿ.ಈ. ಐಟಿಐ ಪಾಲಿಟೆಕ್ನಿಕ್ ಕಾಲೇಜು ಆವರಣದಲ್ಲಿ ಆಯೋಜಿಸಲಾಗಿದೆ. ಆಸಕ್ತ ಹಾಗೂ ಅರ್ಹ ಅಭ್ಯರ್ಥಿಗಳು ಮೂಲ ದಾಖಲಾತಿಗಳೊಂದಿಗೆ ಭಾಗವಹಿಸಬಹುದಾಗಿದೆ. ಹೆಚ್ಚಿನ ಮಾಹಿತಿಗೆ ಖುದ್ದಾಗಿ ಅಥವಾ ದೂರವಾಣಿ ಮೂಲಕ (ಮೊ. 9916853605 ಹಾಗೂ 9945000793) ಸಂಪರ್ಕಿಸಲು ಜಿಲ್ಲಾ ಉದ್ಯೋಗ ವಿನಿಮಯ ಕೇಂದ್ರದ ಉದ್ಯೋಗಾಧಿಕಾರಿ ಪ್ರಕಟಣೆಯಲ್ಲಿ ತಿಳಿಸಿದ್ದಾರೆ.

ರೈತ ಮಹಿಳೆಯರಿಗೆ ತರಬೇತಿ 26 ರಂದು

ವಿಜಯಪುರ: ವಿಜಯಪುರ ಜಿಲ್ಲಾ ಕೃಷಿ ತರಬೇತಿ ಕೇಂದ್ರದ ವತಿಯಿಂದ ಜೂನ್ ಮಾಹೆಯಲ್ಲಿ ವಿಜಯಪುರ ಜಿಲ್ಲೆಯ ರೈತ-ರೈತ ಮಹಿಳೆಯರಿಗೆ ವಿಜಯಪುರ ಜಿಲ್ಲಾ ಕೃಷಿ ತರಬೇತಿ ಕೇಂದ್ರದಲ್ಲಿ ಜೂ.26 ರಂದು ಮುಂಗಾರು ಬೆಳೆಗಳ ಸಾಗುವಳಿಯಲ್ಲಿ ನವೀನ ತಾಂತ್ರಿಕತೆಗಳು ವಿಷಯ ಕುರಿತು ತರಬೇತಿ ಆಯೋಜಿಸಲಾಗಿದೆ. ಆಸಕ್ತ ರೈತರು ತರಬೇತಿಯಲ್ಲಿ ಭಾಗವಹಿಸಲು ಕೋರಲಾಗಿದ್ದು, ಈ ಕುರಿತಂತೆ ಹೆಚ್ಚಿನ ಮಾಹಿತಿಗಾಗಿ ಹಾಗೂ ನೋಂದಣಿಗಾಗಿ ಕೃಷಿ ಅಧಿಕಾರಿಗಳಾದ ಫಾತೀಮಾ ಬಾನು ಸುತಾರ್ ಮೊ: 9886134310 ಸಂಖ್ಯೆಗೆ ಸಂಪರ್ಕಿಸುವಂತೆ ಜಿಲ್ಲಾ ಕೃಷಿ ತರಬೇತಿ ಕೇಂದ್ರದ ಉಪನಿರ್ದೇಶಕರು ಪ್ರಕಟಣೆಯಲ್ಲಿ ತಿಳಿಸಿದ್ದಾರೆ.

ಶಿಕ್ಷಕರ ಜಿಲ್ಲಾ, ತಾಲೂಕು ಸಂಘದ ಚುನಾವಣೆ ನಿಗದಿ

ವಿಜಯಪುರ: ಕರ್ನಾಟಕ ರಾಜ್ಯ ಅನುದಾನಿತ ಪ್ರಾಥಮಿಕ ಶಾಲಾ ಶಿಕ್ಷಕರ ಸಂಘದ ವಿಜಯಪುರ ಜಿಲ್ಲಾ ಹಾಗೂ ತಾಲೂಕು ಕೇಂದ್ರಗಳ ವ್ಯಾಪ್ತಿಯ 2024-25 ನೇ ಸಾಲಿನ ಪದಾಧಿಕಾರಿಗಳ ಆಯ್ಕೆಗೆ ಚುನಾವಣೆ ಘೋಷಣೆಯಾಗಿದೆ ಎಂದು ಸಂಘದ ಜಿಲ್ಲಾಧ್ಯಕ್ಷ ಶಿವಾನಂದ ಹಿರೇಕುರುಬರ ಪ್ರಕಟಣೆಯಲ್ಲಿ ತಿಳಿಸಿದ್ದಾರೆ. ತಾಲೂಕು ಮಟ್ಟದ ಪದಾಧಿಕಾರಿಗಳ ಆಯ್ಕೆಗೆ ಜೂ. 24 ರಿಂದ 29 ರವರೆಗೆ ಚುನಾವಣೆಗಳು ನಡೆಯಲಿದ್ದು ನಾಮಪತ್ರ ಸಲ್ಲಿಸಬಹುದಾಗಿದೆ. ಜುಲೈ 1ರಂದು ನಾಮಪತ್ರ ವಾಪಸ್ ಪಡೆಯಲು ಅಂತಿಮ ದಿನವಾಗಿದ್ದು, ಜುಲೈ 7ರಂದು ಚುನಾವಣೆ ನಡೆಯಲಿದೆ. ಅಂದೇ ಫಲಿತಾಂಶವನ್ನು ಸಹ ಘೋಷಣೆ ಆಗಲಿದೆ. ಜಿಲ್ಲಾ ಘಟಕದ ಪದಾಧಿಕಾರಿಗಳ ಆಯ್ಕೆಗೆ ಜುಲೈ 15 ರಿಂದ 17ರವರೆಗೆ ನಾಮಪತ್ರ ಸ್ವೀಕಾರ ನಡೆಯಲಿದ್ದು, ಜುಲೈ 20ರಂದು ನಾಮಪತ್ರ ವಾಪಸ್ ಪಡೆಯಲು ಅಂತಿಮ ದಿನವಾಗಿದೆ. ಚುನಾವಣೆ ಜುಲೈ 21 ರಂದು ನಡೆದು ಅಂದೇ ಫಲಿತಾಂಶ ಘೋಷಣೆ ಆಗಲಿದೆ. ರಾಜ್ಯಮಟ್ಟದ ಪದಾಧಿಕಾರಿಗಳ ಆಯ್ಕೆಗೆ ಜುಲೈ 22 ರಿಂದ 27ರವರೆಗೆ ನಾಮಪತ್ರ ಸ್ವೀಕರಿಸಲಿದ್ದು ಜುಲೈ 29ರಂದು ನಾಮಪತ್ರ ವಾಪಸ್ ಪಡೆಯಲು ಅವಕಾಶ ನೀಡಲಾಗಿದೆ. ಆಗಸ್ಟ್ 4ರಂದು ಚುನಾವಣೆ ನಡೆದು ಅಂದು ಸಂಜೆ ಫಲಿತಾಂಶ ಹೊರಬೀಳಲಿದೆ ಎಂದು ತಿಳಿಸಿದ್ದಾರೆ.

ನಾಯಿ ಮುತ್ಯಾ ಆದಪ್ಪ ನೆನಪು ಮಾತ್ರ

ಬಾಗಲಕೋಟೆ: ನಿಸ್ವಾರ್ಥ ಶ್ವಾನ ಪ್ರೀತಿಯ ಮೂಲಕ ಜನರ ಪ್ರೀತಿಗಳಿಸಿದ್ದ ಆದಪ್ಪ ಮಲಕಪ್ಪ ಹಡಗಲಿ(ಅಡಹಳ್ಳಿ) ನಿಧನ ಹೊಂದಿದ್ದಾರೆ. ಬೇವೂರ ಮೂಲದವರಾದ ಆದಪ್ಪ ಕೆಲಸ ಅರಸಿ ಬಂದು ಬಾಗಲಕೋಟೆಯ ವಿದ್ಯಾಗಿರಿಯಲ್ಲಿ ನೆಲೆ ಕಂಡಿದ್ದರು. ಕಳೆದ ವಾರ ಬಿದ್ದು ಗಾಯ ಮಾಡಿಕೊಂಡಿದ್ದ ಅವರನ್ನು ಸ್ಥಳೀಯರು ಜಿಲ್ಲಾಸ್ಪತ್ರೆಗೆ ದಾಖಲಿಸಿದ್ದರು. ನಂತರ ಅಲ್ಲಿಂದ ಹೆಚ್ಚಿನ ಚಿಕಿತ್ಸೆಗಾಗಿ ನಗರದ ಹಾನಗಲ್ಲ ಕುಮಾರೇಶ್ವರ ಆಸ್ಪತ್ರೆಗೆ ದಾಖಲಿಸಲಾಗಿತ್ತು. ಆದರೆ, ಚಿಕಿತ್ಸೆ ಫಲಕಾರಿಯಾಗದೆ ಆದಪ್ಪ ಕೊನೆಯುಸಿರೆಳೆದಿದ್ದಾರೆ. ಚಿಂದಿ ಆಯ್ದು ಅದರಿಂದ ಬರುವ ದುಡ್ಡಿನಲ್ಲಿ ಬೀದಿನಾಯಿಗಳನ್ನು ಆದಪ್ಪ ಸಲುಹುತ್ತಿದ್ದರು. ತಮಗೆ ಊಟವಿಲ್ಲದಿದ್ದರೂ ಚಿಂತಿಸದೆ ನಾಯಿಗಳ ಕಡೆಗೆ ಅಪಾರವಾದ ಪ್ರೀತಿಯನ್ನು ತೋರುತ್ತಿದ್ದರು. ಶ್ವಾನ ಪ್ರೀತಿಯಿಂದಾಗಿ ಅಪಾರ ಜನ ಮನ್ನಣೆಗಳಿಸಿದ್ದರು. ಸ್ವಂತಕ್ಕೆ ಸೂರು ಇಲ್ಲದಿದ್ದರೂ ಬವಿವಿ ಸಂಘದ ಕಾಂಪ್ಲೆಕ್ಸ್‌ನಲ್ಲಿ ವಾಸಿಸುತ್ತಿದ್ದರು. ಜನ ಅವರನ್ನು ನಾಯಿ ಮುತ್ಯಾ ಎಂದು ಕರೆಯುತ್ತಿದ್ದರು. ಆದಪ್ಪ ನಿಧನದ ನಂತರ ವಿದ್ಯಾಗಿರಿಯಲ್ಲಿ ಕೆಲಕಾಲ ಅವರ ಮೃತ ದೇಹದ ದರ್ಶನಕ್ಕೆ ಅವಕಾಶ ಮಾಡಿಕೊಡಲಾಗಿತ್ತು. ನಂತರ ಕುಟುಂಬಸ್ಥರೊಂದಿಗೆ ಮೃತದೇಹವನ್ನು ಸ್ವಗ್ರಾಮ ಬೇವೂರಿಗೆ ಕಳುಹಿಸಿಕೊಡಲಾಯಿತು.

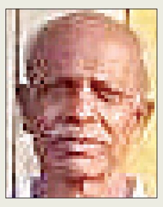

ಯೋಗ ಭಾರತದ ಭವ್ಯ ಪರಂಪರೆ

ಕೊಲ್ಹಾರ: ತಾಲೂಕಿನ ರೋಣಿಹಾಳ ಗ್ರಾಮ ಪಂಚಾಯತಿ ವತಿಯಿಂದ ಅಂತಾರಾಷ್ಟ್ರೀಯ ಯೋಗ ದಿನಾಚರಣೆಯ ಪ್ರಯುಕ್ತ ಮಹಾತ್ಮ ಗಾಂಧೀಜಿ ಉದ್ಯೋಗ ಖಾತ್ರಿ ಯೋಜನೆಯ ಅಡಿ ಗ್ರಾಮದಲ್ಲಿ ನಿರ್ಮಿಸಿದ ಅಮೃತ ಸರೋವರ ಆವರಣದಲ್ಲಿ ಅಂತಾರಾಷ್ಟ್ರೀಯ ಯೋಗ ದಿನಾಚರಣೆ ಹಮ್ಮಿಕೊಳ್ಳಲಾಗಿತ್ತು. ಗ್ರಾಮ ಪಂಚಾಯತಿ ಅಭಿವೃದ್ಧಿ ಅಧಿಕಾರಿ ಸುಕನ್ಯಾ ಲಂಬು ಯೋಗ ದಿನಾಚರಣೆಗೆ ಚಾಲನೆ ನೀಡಿ ಮಾತನಾಡಿದರು ಯೋಗವು ಭಾರತದ ಭವ್ಯ ಪರಂಪರೆಯ ಪ್ರತೀಕವಾಗಿದೆ. ಯೋಗದಿಂದ ಮಾನಸಿಕ ನೆಮ್ಮದಿ, ಸದೃಢ ಆರೋಗ್ಯ ದೊರೆಯುತ್ತದೆ ಎಂದರು.

ಕಾಂಗ್ರೆಸ್ ಸರಕಾರದ ಗ್ಯಾರಂಟಿಯೇ ಮುಗಿದಿದೆ!

5 ಕೋಟಿ ಮೊತ್ತದ ಕಾಮಗಾರಿಗಳಿಗೆ ಶಾಸಕ ಬಸನಗೌಡ ಯತ್ನಾಳ ಭೂಮಿಪೂಜೆ

ವಿಜಯಪುರ: ಗ್ಯಾರಂಟಿ ಗ್ಯಾರಂಟಿ ಎನ್ನುತ್ತಿರುವ ಕಾಂಗ್ರೆಸ್ ಸರಕಾರದ್ದೆ ಗ್ಯಾರಂಟಿಯೇ ಮುಗಿದಿದೆ. ಖಜಾನೆ ಖಾಲಿಯಾಗಿದ್ದು, ಅಭಿವೃದ್ಧಿ ಕಾರ್ಯಗಳು ಸ್ಥಗಿತಗೊಂಡಿವೆ ಎಂದು ನಗರ ಶಾಸಕ ಬಸನಗೌಡ ಪಾಟೀಲ ಯತ್ನಾಳ ರಾಜ್ಯ ಕಾಂಗ್ರೆಸ್ ಸರಕಾರದ ವಿರುದ್ಧ ವಾಗ್ದಾಳಿ ನಡೆಸಿದರು.

ನಗರ ವಿಧಾನಸಭಾ ಕ್ಷೇತ್ರದ ವ್ಯಾಪ್ತಿಯ ತೊರವಿ ಗ್ರಾಮದ ಸಿದ್ದಾರ್ಥ ನಗರದ ಗಣಪತಿ ಗುಡಿ ಹತ್ತಿರ ಭಾನುವಾರ 2022-23 ನೇ ಸಾಲಿನ ಮುಖ್ಯಮಂತ್ರಿಗಳ ವಿಶೇಷ ಅನುದಾನದಡಿ ಮಂಜೂರಾದ 5 ಕೋಟಿ ರು. ಅನುದಾನದಲ್ಲಿ ಅಥಣಿ ಮುಖ್ಯ ರಸ್ತೆಯಿಂದ ಡಯಟ್ ಕಾಲೇಜು ವರೆಗೆ ಹಾಗೂ ಹಂಚನಾಳ ಕಾಲೋನಿ, ಸಿದ್ಧಾರ್ಥ ನಗರ, ಪೊಲೀಸ್ ಕಾಲೋನಿ, ಕಬಾಡೆ ಕಾಲೋನಿ, ಡಾ. ಬಿ.ಆರ್.ಅಂಬೇಡ್ಕರ್ ಕಾಲೋನಿ, ಸೈನಿಕ ಶಾಲೆ ಕಾಲೋನಿ, ಟೀಚರ್ಸ್ ಕಾಲೋನಿಯಲ್ಲಿ ಆಂತರಿಕ ರಸ್ತೆಗಳ ಸುಧಾರಣೆಗೆ ಭೂಮಿಪೂಜೆ ನೆರವೇರಿಸಿ ಮಾತನಾಡಿದರು.

ನಮ್ಮ ಸರಕಾರ ಇದ್ದಾಗ ದಿನಕ್ಕೆ ಎರಡ್ಮೂರು ಕೋಟಿ ಮೊತ್ತದ ಕಾಮಗಾರಿಗಳ ಭೂಮಿಪೂಜೆ ನಡೆಯುತ್ತಿತ್ತು. ಆದರೆ, ಕಾಂಗ್ರೆಸ್ ಸರಕಾರ ಅಧಿಕಾರಕ್ಕೆ ಬಂದು ವರ್ಷದ ಮೇಲೆ ಈಗ ರು. 5 ಕೋಟಿ ಭೂಮಿಪೂಜೆ ನಡೆಯುತ್ತಿದೆ. ನನಗೆ ಅನುದಾನ ತರುವುದು ಗೊತ್ತಿದೆ. ಈಗಾಗಲೇ ಕ್ಷೇತ್ರದಲ್ಲಿ ಸಾಕಷ್ಟು ಕೆಲಸಗಳು ಆಗಿದ್ದು, ಉಳಿದ ಅಲ್ಪ ಸ್ವಲ್ಪ ಕೆಲಸಗಳು ಸಹ ಮುಗಿಸುವೆ ಎಂದು ಭರವಸೆ ನೀಡಿದರು. ಈ ಹಿಂದೆ ವಿಜಯಪುರ ನಗರದಲ್ಲಿನ ದೂಳಿನಿಂದ ಅಸ್ತಮಾ ಹೇರಳವಾಗಿತ್ತು. ದಿನಕ್ಕೆ ಕನಿಷ್ಟ ಎರಡ್ಮೂರು ಬಾರಿ ಬಟ್ಟೆ ಬದಲಿಸಬೇಕಿತ್ತು. ಈಗ ರಸ್ತೆಗಳ ಅಭಿವೃದ್ಧಿಯಿಂದ ಅಸ್ತಮಾ ಕಣ್ಮರೆ ಆಗಿದ್ದರೆ, ಬಟ್ಟೆಗಳನ್ನು ಎರಡ್ಮೂರು ದಿನ ಬಳಸಿದರೂ ಕೊಳಕಾಗುತ್ತಿಲ್ಲ. ಸದ್ಯ ವಿಜಯಪುರ ನಗರದ ವಾತಾವರಣ ಸಂಪೂರ್ಣ ಬದಲಾಗಿದೆ ಎಂದರು. ಮುಖಂಡ ದಾದಾಸಾಹೇಬ ಬಾಗಾಯತ, ನಾಗೇಂದ್ರ ಯಾದವ ಬಸವರಾಜ ಕುಂಬಾರ, ಡಿ.ಎಂ.ಘೋರ್ಪಡೆ, ಡಿ.ಕೆ.ಸರಸಂಬಿ, ಪರಸಪ್ಪ ಕಬಾಡೆ, ಶಿವರಾಜ ಓತಿಹಾಳ, ಪಿಡಿಒ ರಾಜೇಶ್ವರಿ ತುಂಗಳ ಮತ್ತಿತರರು ಇದ್ದರು.

ಶಾಸಕ ಯತ್ನಾಳ ಅವರು 2022 – 2023 ನೇ ಸಾಲಿನ ವಿಶೇಷ ಅನುದಾನದಡಿ ಮಂಜೂರಾದ 5 ಕೋಟಿ ರು. ಅಭಿವೃದ್ಧಿ ಕಾಮಗಾರಿಗಳಿಗೆ ಭೂಮಿ ಪೂಜೆ ನೆರವೇರಿಸಲಾಯಿತು.

> ನಮ್ಮ ಕಾಲೊನಿಗಳಲ್ಲಿ ವಿವಿಧ ಅಭಿವೃದ್ಧಿಗಾಗಿ ಶಾಸಕರು ಸಾಕಷ್ಟು ನೀಡುತ್ತಾರೆ. ಆ ಅನುದಾನವನ್ನು ಸದ್ಬಳಕೆ ಮಾಡಿಕೊಳ್ಳಬೇಕು. ಸಮಸ್ಯೆ ಆಗುವವರೆಗೂ ಬಿಟ್ಟು ಪರಿಹಾರಕ್ಕಾಗಿ ಶಾಸಕರ ಬಳಿಗೆ ಹೋಗುವ ಬದಲಾಗಿ, ನಾವುಗಳೇ ಜಾಗೃತರಾಗಿ ಸಮಸ್ಯೆ ಆಗದಂತೆ ನೋಡಿಕೊಳ್ಳಬೇಕು.
>
> – **ಸಂತೋಷ ಪಾಟೀಲ** ಬಿಜೆಪಿ ನಗರ ಮಂಡಲ ಉಪಾಧ್ಯಕ್ಷ

ಸನಾತನ ಧರ್ಮ ಉಳಿಸಿ ದೇಶ ರಕ್ಷಣೆ ಮಾಡಿ: ಯತ್ನಾಳ

ಹಿಂದೂಗಳು ಜಾಗೃತರಾಗಿ ಮತ ಹಾಕಲು ಮುಂದಾಗದಿದ್ದರೇ, ನಿಷ್ಕಾಳಜಿ ಮಾಡಿದರೆ ಕೆಲವೇ ವರ್ಷಗಳಲ್ಲಿ ಭಾರತ ಪಾಕಿಸ್ತಾನ ಆಗುತ್ತೆ, 2047 ಕ್ಕೆ ಇಸ್ಲಾಂ ರಾಷ್ಟ್ರವನ್ನಾಗಿಸುವ ಯತ್ನ ನಡೆಸಿದ್ದಾರೆ. ಅದಕ್ಕೆ ಅವರು ಮಳೆ, ಚಳಿ, ಬಿಸಿಲು ಇರಲಿ, ಎಷ್ಟೇ ದೂರ ಇರಲಿ 100ಕ್ಕೆ 100 ರಷ್ಟು ಮತ ಹಾಕುತ್ತಾರೆ. ಹಾಗೆಯೇ, ಸನಾತನ ಧರ್ಮ ಉಳಿಯಬೇಕು, ನಮ್ಮ ದೇಶದಲ್ಲಿ ನಾವು ಸುರಕ್ಷಿತವಾಗಿ ಇರಬೇಕೆಂದರೆ, ಮುಂದೆ ಬರುವ ಪ್ರತಿಯೊಂದು ಚುನಾವಣೆಗಳಲ್ಲಿಯೂ ಹಿಂದೂಗಳು ಜಾಗೃತರಾಗಿ ಮತ ಚಲಾಯಿಸಬೇಕೆಂದು ಕಿವಿಮಾತು ಹೇಳಿದರು.

ವಿರಕ್ತಿಯ ಜ್ಯೋತಿಯಾಗಿದ್ದ ಅಕ್ಕಮಹಾದೇವಿ

ವಿಜಯಪುರ : ಸಮಾಜದಲ್ಲಿ ಮಹಿಳೆಯರಿಗೂ ಪುರುಷರಷ್ಟೇ ಸರಿಸಮಾನ ಸ್ಥಾನಮಾನ ಕಲ್ಪಿಸಬೇಕೆಂದು 12ನೇ ಶತಮಾನದಲ್ಲಿಯೇ ಹೋರಾಟ ಮಾಡಿದ ಧೀರ ವನಿತೆಯಾದ ಅಕ್ಕಮಹಾದೇವಿ ಎಂದು ಹೊನ್ನುಟಗಿ ಸರಕಾರಿ ಪದವಿ ಪೂರ್ವ ಕಾಲೇಜು ಉಪನ್ಯಾಸಕ ಪ್ರೋ.ಬಸವರಾಜ್ ಕುಂಬಾರ ಅಭಿಮತ ವ್ಯಕ್ತಪಡಿಸಿದರು.

ನಗರದ ಸೇನಾ ನಗರದ ಶಿವಾಲಯ ದೇವಸ್ಥಾನ ಆವರಣದಲ್ಲಿ ಜರುಗಿದ ಬೆಳದಿಂಗಳ ಬೆಳಕಿನೆಡೆಗೆ ಮಾಸಿಕ ಕಾರ್ಯಕ್ರಮದಲ್ಲಿ ಉಪನ್ಯಾಸ ನೀಡಿದರು. ಈ ವೇಳೆ ಮಾತನಾಡಿ, ಇಂದಿನ ಮಹಿಳೆಯರ ಬದುಕಿಗೆ ಅಕ್ಕ ಆದರ್ಶಪ್ರಾಯವಷ್ಟೇ ಅಲ್ಲದೇ ಪರಮ ವೈರಾಗ್ಯ ಮೂರ್ತಿಯಾಗಿ ಲೌಕಿಕ ಪ್ರಪಂಚದ ಲೋಲುಪತೆಗಳನ್ನೆಲ್ಲ ಲುಪ್ತವಾಗಿಸಿ ನಿರ್ಲಿಪ್ತವಾಗಿ ನಡೆದು ಹೋದವರು. ಭೌತಿಕವಾದುದನ್ನೆಲ್ಲ ತ್ಯಜಿಸಿ ಬಟ್ಟೆಬರೆ ವರ್ಜಿಸಿ, ಕೇಶವನ್ನೇ ಉಡುಪು ಮಾಡಿಕೊಂಡು ಭವಿತನವನ್ನು ತೊರೆದು ಅನುಭಾವಿ ತನವನ್ನು ಮೆರೆಯುವುದರೊಂದಿಗೆ ಶರಣ ಚಳವಳಿಯ ಮುಂಚೂಣಿಯಲ್ಲಿದ್ದು ಕಲ್ಯಾಣಕ್ರಾಂತಿಯನ್ನು ನಡೆಸಿದರು.

ಬಸವಣ್ಣ, ಚನ್ನಬಸವಣ್ಣ, ಅಲ್ಲಮಪ್ರಭು ಗಳಂಥಾ ಶರಣ ಶ್ರೇಷ್ಠರ ಸಮಕಾಲೀನಳಾಗಿ, ಅವರೆಲ್ಲರ ಗೌರವಕ್ಕೆ ಪಾತ್ರಳಾಗುವುದರೊಂದಿಗೆ ಅವರ ಸಮಕ್ಕೆ ನಿಂತು ಶ್ರೇಷ್ಠ ವಚನಗಳನ್ನು ರಚಿಸಿದ ಕನ್ನಡದ ಪ್ರಥಮ ಕವಯಿತ್ರಿ ಹಾಗೂ ಶಿವನನ್ನೇ ಪತಿಯೆಂದು ಪರಿಭಾವಿಸಿ ಚೆನ್ನಮಲ್ಲಿಕಾರ್ಜುನನನ್ನು ವರಿಸಿ ವಿರಕ್ತಿಯ ಪರಮ ವೈರಾಗ್ಯಮೂರ್ತಿಯಾಗಿ, ವಿಭಕ್ತಿಯ ಜ್ಯೋತಿ ಎಂದಿನಿಸಿಕೊಂಡಾಕೆ ಅಕ್ಕ ಮಹಾದೇವಿ ಎಂದರು.

ಕಾರ್ಯಕ್ರಮದ ಅಧ್ಯಕ್ಷತೆಯನ್ನು ವಹಿಸಿದ್ದ ಕೃಷಿ ಮಹಾವಿದ್ಯಾಲಯದ ಪ್ರಾಧ್ಯಾಪಕ ಡಾ. ರಾಜಕುಮಾರ ಜೋಳ್ಳಿ ಮಾತನಾಡಿ, ಅಕ್ಕ ಮಹಾದೇವಿ ಕನ್ನಡದ ಪ್ರಥಮ ಮಹಿಳಾ ವಚನಕಾರ್ತಿಯಾಗಿ ಪುರುಷ ಪ್ರಧಾನ ವ್ಯವಸ್ಥೆಯ ಅಹಂ ಭಾವಕ್ಕೆ ಬಲಿಯಾಗದೆ ಅಧ್ಯಾತ್ಮದ ಶಿಖರವೇರಿ ಮಹಿಳಾ ಪರವಾಗಿ ಧ್ವನಿಯೆತ್ತಿದ ಮೊದಲ ಸ್ತ್ರೀವಾದಿ ಪ್ರಗತಿಪರ ಚಿಂತಕಿ ಎಂದರು.

ಇದೇ ವೇಳೆ ಯೋಗ ಪಟು ಅಂಬಿಕಾ ರಜಪೂತ್ ಮತ್ತು ಸರೋಜಿನಿ ಬಾಗಲಕೋಟ ಅವರನ್ನು ಸನ್ಮಾನಿಸಲಾಯಿತು, ವೇದಿಕೆ ಮೇಲೆ ಲಕ್ಷ್ಮಿ ದೇವಸ್ಥಾನ ಕಮಿಟಿಯ ನಿರ್ದೇಶಕಿ ಸಕ್ಕೂಬಾಯಿ ಹಡಪದ ಉಪಸ್ಥಿತರಿದ್ದರು.

ಸಮಾಜಕ್ಕೆ ಆಶಾ ಕಾರ್ಯಕರ್ತೆಯರ ಆರೋಗ್ಯ ಕ್ಷೇತ್ರದ ಸೇವೆ ಅಪಾರ

ನಗರದ ಬಿ.ಎಲ್.ಡಿ.ಇ ಡೀಮ್ಡ್ ವಿಶ್ವವಿದ್ಯಾಲಯದ ಶ್ರೀ ಬಿ. ಎಂ .ಪಾಟೀಲ ವೈದ್ಯಕೀಯ ಕಾಲೇಜು, ಆಸ್ಪತ್ರೆ ಮತ್ತು ಸಂಶೋಧನೆ ಕೇಂದ್ರದ ವತಿಯಿಂದ ಆಶಾ ಕಾರ್ಯಕರ್ತೆಯರಿಗೆ ಆಯೋಜಿಸಲಾಗಿದ್ದ ಪ್ರಸೂತಿ ಮತ್ತು ಶಿಶುಗಳ ಆರೈಕೆ ಕುರಿತ ಆಶಾ ದೀಪ ತರಬೇತಿ ಕಾರ್ಯಕ್ರಮವನ್ನು ಜಿಲ್ಲಾ ಆರೋಗ್ಯಾಧಿಕಾರಿ ಡಾ. ಬಸವರಾಜ ಹುಬ್ಬಳ್ಳಿ ಉದ್ಘಾಟಿಸಿದರು.

ವಿಜಯಪುರ: ಸಮುದಾಯಕ್ಕೆ ಆರೋಗ್ಯ ಸೇವೆಗಳನ್ನು ಒದಗಿಸುವಲ್ಲಿ ಆಶಾ ಕಾರ್ಯಕರ್ತೆಯರ ಪಾತ್ರ ಮುಖ್ಯ ಎಂದು ಜಿಲ್ಲಾ ಆರೋಗ್ಯಾಧಿಕಾರಿ ಡಾ. ಬಸವರಾಜ ಹುಬ್ಬಳ್ಳಿ ಹೇಳಿದ್ದಾರೆ.

ನಗರದಲ್ಲಿ ಬಿ.ಎಲ್.ಡಿ.ಇ ಡೀಮ್ಡ್ ವಿಶ್ವವಿದ್ಯಾಲಯದ ವೈದ್ಯಕೀಯ ಕಾಲೇಜು, ಆಸ್ಪತ್ರೆ ಮತ್ತು ಸಂಶೋಧನೆ ಕೇಂದ್ರದ ವತಿಯಿಂದ ಇತ್ತಿಚೆಗೆ ಆಶಾ ಕಾರ್ಯಕರ್ತೆಯರಿಗೆ ಆಯೋಜಿಸಲಾಗಿದ್ದ ಪ್ರಸೂತಿ ಮತ್ತು ಶಿಶುಗಳ ಆರೈಕೆ ಕುರಿತ ಆಶಾ ದೀಪ ತರಬೇತಿ ಕಾರ್ಯಕ್ರಮ ಉದ್ಘಾಟಿಸಿ ಮಾತನಾಡಿದರು.

ಆಶಾ ಕಾರ್ಯಕರ್ತೆಯರು ಸಮಾಜ ಮತ್ತು ಸರಕಾರದ ಮಧ್ಯೆ ಸೇತುವೆಯಾಗಿ ಕಾರ್ಯನಿರ್ವಹಿಸುತ್ತಾರೆ. ಸರಕಾರದಿಂದ ಲಭ್ಯವಿರುವ ಸೇವೆಗಳ ಕುರಿತು ಸಮುದಾಯದ ಜನರಿಗೆ ಮಾಹಿತಿ ಒದಗಿಸುತ್ತಾರೆ. ಅಲ್ಲದೇ, ಆಯೋಜನೆಗಳನ್ನು ತಲುಪಿಸುವ ಮೂಲಕ ಆರೋಗ್ಯ ಕ್ಷೇತ್ರಕ್ಕೆ ಅವರದೇ ಆದ ಕೊಡುಗೆ ನೀಡುತ್ತಾರೆ ಎಂದು ಅವರು ಹೇಳಿದರು. ಬಿ.ಎಲ್.ಡಿ.ಇ ಡೀಮ್ಡ್ ವಿವಿ ಸಮಕುಲಾಧಿಪತಿ ಡಾ. ವೈ. ಎಂ. ಜಯರಾಜ ಅವರು ಪ್ರಸವಪೂರ್ವ ಗರ್ಭಿಣಿ ಮಹಿಳೆಯರ ಆರೈಕೆ ಮತ್ತು ಪೋಷಣೆ ಕುರಿತು ಮಾಹಿತಿ ನೀಡಿದರು.

ಬಿ.ಎಲ್.ಡಿ.ಇ ಡೀಮ್ಡ್ ವಿಶ್ವವಿದ್ಯಾಲಯದ ಕುಲಪತಿ ಡಾ. ಆರ್. ಎಸ್. ಮುದ್ದೋಳ ಮಾತನಾಡಿ, ಬಿ.ಎಲ್.ಡಿ.ಇ ಆಸ್ಪತ್ರೆಯಲ್ಲಿ ಗರ್ಭಿಣಿ ಮಹಿಳೆಯರು ಮತ್ತು ನವಜಾತ ಶಿಶುಗಳಿಗೆ ಲಭ್ಯವಿರುವ ಆರೋಗ್ಯ ಸೇವೆಗಳ ಮಾಹಿತಿ ನೀಡಿದರು.

ಈ ವೇಳೆ ಆರೋಗ್ಯ ಇಲಾಖೆಯ ಡಾ. ಕೇಸರಸಿಂಗ್ ಗುಂಡಬಾವಡಿ, ವಿವಿ ರಜಿಸ್ಟ್ರಾರ್ ಡಾ. ಆರ್. ವಿ. ಕುಲಕರ್ಣಿ, ಪ್ರಾಚಾರ್ಯ ಡಾ. ಅರವಿಂದ ಪಾಟೀಲ, ಉಪಪ್ರಾಚಾರ್ಯ ಡಾ. ಎಂ. ಬಿ. ಪಾಟೀಲ, ಆಸ್ಪತ್ರೆಯ ವೈದ್ಯಕೀಯ ಅಧಿಕ್ಷಕ ಡಾ. ರಾಜೇಶ ಎಂ. ಹೊನ್ನುಟಗಿ, ಸ್ತ್ರೀರೋಗ ಮತ್ತು ಪ್ರಸೂತಿ ವಿಭಾಗದ ಮುಖ್ಯಸ್ಥ ಡಾ. ಶೈಲಜಾ ಬಿದರಿ, ಚಿಕ್ಕಮಕ್ಕಳ ವಿಭಾಗದ ಮುಖ್ಯಸ್ಥ ಡಾ. ಎಂ. ಎಂ. ಪಾಟೀಲ ಉಪಸ್ಥಿತರಿದ್ದರು.

ಈ ಶಿಬಿರದಲ್ಲಿ ಪಾಲ್ಗೊಂಡ ಸುಮಾರು 300 ಆಶಾ ಕಾರ್ಯಕರ್ತೆಯರು ಬಿ.ಎಲ್.ಡಿ.ಇ ಆಸ್ಪತ್ರೆಯ ಪ್ರಸೂತಿ ಮತ್ತು ಸ್ತ್ರೀರೋಗ ಶಾಸ್ತ್ರ ವಿಭಾಗದ ಹೊರ ರೋಗಿಗಳ ವಿಭಾಗ, ಹೆರಿಗೆ ವಾರ್ಡ್, ತಾಯಿಯ ಎದೆಹಾಲು ಬ್ಯಾಂಕ್, ನವಜಾತ ಶಿಶುಗಳ ತುರ್ತು ಚಿಕಿತ್ಸಾ ವಿಭಾಗಕ್ಕೆ ಭೇಟಿ ನೀಡಿದರು.

ಜಿಲ್ಲೆಯ ವಿವಿಧೆಡೆ ಕಾರಹುಣ್ಣಿಮೆ ಹಬ್ಬ ಆಚರಣೆ

ಬಸವನಬಾಗೇವಾಡಿ: ಪಟ್ಟಣದ ಕೆಲವೆಡೆ ಶನಿವಾರ ಸಂಜೆ ಕಾರಹುಣ್ಣಿಮೆ ಅಂಗವಾಗಿ ರೈತ ಬಾಂಧವರು ಎತ್ತುಗಳನ್ನು ಓಡಿಸಿ ಕರಿ ಕರಿಯುವ ಮೂಲಕ ಸಂಭ್ರಮದಿಂದ ಕಾರಹುಣ್ಣಿಮೆ ಆಚರಿಸಿದರು. ಕಾರಹುಣ್ಣಿಮೆಯು ರೈತ ಬಾಂಧವರು ತಮ್ಮ ತಮ್ಮ ಮನೆಗಳಲ್ಲಿರುವ ಎತ್ತು, ಕರು, ಆಕಳುಗಳ ಮೈಯನ್ನು ತೊಳೆದು ಬಣ್ಣ ಹಚ್ಚಿ ಪೂಜೆ ಮಾಡಿ ನೈವೇದ್ಯ ಅರ್ಪಿಸಿ ಉತ್ತಮ ಮಳೆ-ಬೆಳೆ ಬರಲೆಂದು ಭೂತಾಯಿ, ಭಗವಂತನಲ್ಲಿ ಪ್ರಾರ್ಥಿಸಿದರು. ಎಮ್ಮೆಗಳ ಕೊಡುಗಳಿಗೂ ಬಣ್ಣ ಹಚ್ಚಿರುವುದು ಕಂಡು ಬಂದಿತ್ತು. ರೈತ ಬಾಂಧವರು ತಮ್ಮ ಜಾನುವಾರಗಳಿಗೆ ಬಣ್ಣ ಹಚ್ಚಿ ಅಲಂಕಾರ ಮಾಡಿ ಸಂಭ್ರಮಿಸುವದು ಈ ಹುಣ್ಣಿಮೆಯ ವಿಶೇಷ ಕರಿ ಹರಿಯಲು ಎತ್ತುಗಳ ಕೊರತೆ ಎದ್ದು ಕಾಣುತ್ತಿತ್ತು.

ಈ ವೇಳೆ ವೀರಗಂಗಾಧರಯ್ಯ ಕಾಳಹಸ್ತೇಶ್ವರಮಠ, ಸತ್ಯಪ್ಪ ಖ್ಯಾಡ, ಬಸವರಾಜ ಶೆಂಡೆ, ಬಸವರಾಜ ಬಾಡಗಿ, ಈಶಪ್ಪ ಬಿದರಕುಂದಿ, ಅರವಿಂದ ಗೊಳಸಂಗಿ, ಬೀರಪ್ಪ ಪೂಜಾರಿ, ಸಿದ್ದು ಶೆಂಡೆ ಸೇರಿದಂತೆ ಇತರರು ಇದ್ದರು.

ನಂತರ ಗಣಪತಿ ವೃತ್ತದಲ್ಲಿಯೂ ಕರಿ ಹರಿ ಕಾರ್ಯಕ್ರಮ ಜರುಗಿತು. ಈ ವೇಳೆ ಸಂಪ್ರದಾಯದಂತೆ ಗುಂಡು ಎತ್ತಿ ಮಳೆ-ಬೆಳೆ ಭವಿಷ್ಯ ಕೇಳಲಾಯಿತು. ಇದಾದ ನಂತರ ಗೌರಿಶಂಕರ ಗಲ್ಲಿಯಲ್ಲಿ ಕರಿ ಹರಿಯುವ ಸಂಪ್ರದಾಯವಿದ್ದರೂ ಇಲ್ಲಿ ಕರಿ ಹರಿಯಲು ಎತ್ತುಗಳು ಸಿಗಲಿಲ್ಲ ಎಂಬ ಮಾತು ಕೇಳಿಬಂದಿತ್ತು.

ಕರಿ ಹರಿಯುವ ಸ್ಥಳದಲ್ಲಿ ರೈತ ಬಾಂಧವರು, ಜನರು ಎತ್ತು-ಕರುಗಳನ್ನು ಒಂದು ಬದಿಯಿಂದ ಇನ್ನೊಂದು ಬದಿಗೆ ಓಡಿಸಿ ಕರಿ ಹರಿದರು. ಎರಡು ಬದಿಗಳಲ್ಲಿ ನಿಂತ ಜನರ ಕೂಗಾಟದ ಮಧ್ಯೆ ಎತ್ತು, ಕರುಗಳು ರಭಸವಾಗಿ ಇನ್ನೊಂದು ಬದಿಗೆ ತಲುಪಿದವು. ಕರಿ ಹರಿದ ನಂತರ ಜನರು ಎತ್ತರವಾಗಿ ಕಟ್ಟಿರುವ ಬೇವಿನ ತಪ್ಪಲು, ಕೊಬ್ಬರಿ ಬಟ್ಟಲ, ಬಾಳೆಹಣ್ಣು ಪಡೆಯಲು ಒಬ್ಬರ ಮೇಲೆ ಒಬ್ಬರು ಹತ್ತಿಕೊಂಡು ಪಡೆದುಕೊಳ್ಳಲು ಸ್ಪರ್ಧೆ ಮಾಡಿದರು. ಕೊನೆಯಲ್ಲಿ ಸಿಕ್ಕುವರು ಸಂತಸದ ನಗೆ ಬೀರಿದರು. ಇಂದು ತಾಲೂಕಿನ ಟಕ್ಕಳಕಿ, ಕಣಕಾಲ ಸೇರಿದಂತೆ ಕೆಲವೆಡೆ ಕಾರಹುಣ್ಣಿಮೆಯಂಗವಾಗಿ ಕರಿ ಹರಿಯುವ ಮೂಲಕ ಜನರು ಕಾರಹುಣ್ಣಿಮೆಯನ್ನು ಆಚರಿಸಿದರು.

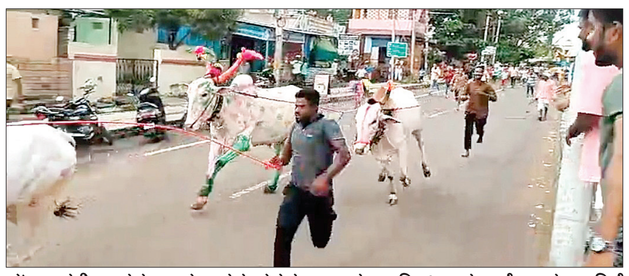

ಪಟ್ಟಣದಲ್ಲಿ ಜನರು ಎತ್ತು-ಕರುಗಳನ್ನು ಒಂದು ಬದಿಯಿಂದ ಇನ್ನೊಂದು ಬದಿಗೆ ಓಡಿಸಿ ಕರಿ ಹರಿದರು ಸಂಭ್ರಮಿಸಿದರು.

ವಚನಕ್ಕೆ ಹಳಕಟ್ಟಿ, ಶಿಕ್ಷಣಕ್ಕೆ ಬಂಥನಾಳ ಕೊಡುಗೆ ಅಪಾರ

ವಿಜಯಪುರ : ವಚನ ಸಾಹಿತ್ಯವನ್ನು ಪ್ರಕಟಿಸಲು ತಮ್ಮ ಸರ್ವಸ್ವವನ್ನೇ ತ್ಯಾಗ ಮಾಡಿದವರು ಡಾ.ಫ ಗು.ಹಳಕಟ್ಟಿ. ಶಿಕ್ಷಣ ಸಾಹಿತ್ಯ ಪತ್ರಿಕೋದ್ಯಮವನ್ನು ಬೆಳೆಸಿದವರು, ಸಿದ್ದೇಶ್ವರ ಸಂಸ್ಥೆ ಹಾಗೂ ಬಿ ಎಲ್ ಡಿ ಇ ಸಂಸ್ಥೆಯನ್ನು ಸ್ಥಾಪಿಸಿ ಶೈಕ್ಷಣಿಕ ಮತ್ತು ಕಾರ್ಯಕ್ಷೇತ್ರವನ್ನು ಶ್ರೀಮಂತಗೊಳಿಸಿದವರು ಹಳಕಟ್ಟಿಯವರು ಎಂದು ಅಖಿಲ ಭಾರತ ವೀರಶೈವ ಮಹಾಸಭಾದ ಜಿಲ್ಲಾಧ್ಯಕ್ಷ ವಿ .ಸಿ. ನಾಗಠಾಣ ಹೇಳಿದರು.

ಜಿಲ್ಲಾ ಕನ್ನಡ ಸಾಹಿತ್ಯ ಪರಿಷತ್ತು ತಾಲೂಕು ಮತ್ತು ನಗರ ಘಟಕಗಳ ಸಹಯೋಗದಲ್ಲಿ ಹಮ್ಮಿಕೊಂಡ ಡಾ. ಮಹೇಶ್ ಕರ್ಪೂರಮಠ ಹಾಗೂ ದಿ. ದೊಡ್ಡಪ್ಪ ಮಾದೇನ ಶೆಟ್ಟಿ ಯವರ ನೆನಪಿನ ದತ್ತಿನಿಧಿ ಕಾರ್ಯಕ್ರಮ ಉದ್ಘಾಟಿಸಿ ಮಾತನಾಡಿ,

ಫ. ಗು. ಹಳಕಟ್ಟಿಯವರ ದೂರದೃಷ್ಟಿ ಹಾಗೂ ಬಂಥನಾಳ ಶ್ರೀಗಳ ಸಹಾಯದಿಂದ ವಿಜಯಪುರ ಜಿಲ್ಲೆ ಶಿಕ್ಷಣ, ಅಧ್ಯಾತ್ಮ, ಸಾಹಿತ್ಯ, ಸಹಕಾರ ಕ್ಷೇತ್ರದಲ್ಲಿ ಉತ್ತುಂಗಕೇರಲು ಸಾಧ್ಯವಾಯಿತು ಎಂದರು.

ಅಧ್ಯಕ್ಷತೆ ವಹಿಸಿದ್ದ ದೇವರ ಹಿಪ್ಪರಗಿಯ ಶರಣ ಸಾಹಿತ್ಯ ಪರಿಷತ್ ಅಧ್ಯಕ್ಷರಾದ ಎಸ್. ಎನ್. ಬಸವರೆಡ್ಡಿ ಮಾತನಾಡಿ, ಅದಕ್ಕಾಗಿ ಶಿಕ್ಷಣಕ್ಕಾಗಿ ಬದುಕಿದವರು ನಾಡಿನ ಕೀರ್ತಿ ಹೆಚ್ಚಿಸಿದವರು ಡಾ. ಹಳಕಟ್ಟಿ ಹಾಗೂ ಬಂತನಾಳ ಶ್ರೀಗಳು. ವಿಶ್ವವಿದ್ಯಾಲಯ ಮಾಡುವ ಸಾಹಿತ್ಯ ಪ್ರಕಟಣೆ ಹಳಕಟ್ಟಿ ಅವರು ಮಾಡಿದರು. ಬಂಥನಾಳ ಶ್ರೀಗಳು ಆಧ್ಯಾತ್ಮಿಕ ಚಿಂತನೆ ಮತ್ತು ಸಂಸ್ಥೆಗಳ ಸುಧಾರಣೆಯಿಂದ ವಿಜಯಪುರ ಜಿಲ್ಲೆ ಸಮೃದ್ಧವಾಗಿದೆ ಎಂದರು.

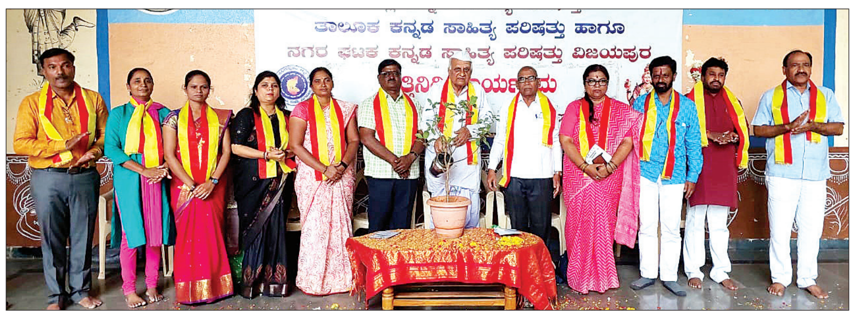

ಆದರ್ಶ ವಿದ್ಯಾಲಯ ಪ್ರವೇಶಕ್ಕೆ ಅರ್ಜಿ ಆಹ್ವಾನ

ವಿಜಯಪುರ: ಇಂಡಿ ಸರಕಾರಿ ಆದರ್ಶ ವಿದ್ಯಾಲಯದಲ್ಲಿ 2024-25 ನೇ ಸಾಲಿನಲ್ಲಿ 7, 8 ಮತ್ತು 9ನೇ ತರಗತಿಯಲ್ಲಿ ಖಾಲಿ ಇರುವ ಸೀಟುಗಳಿಗೆ ವಿದ್ಯಾರ್ಥಿಗಳನ್ನು ಭರ್ತಿ ಮಾಡಿಕೊಳ್ಳಲು ಮಾನ್ಯ ರಾಜ್ಯ ಯೋಜನಾ ನಿರ್ದೇಶಕರು ಸಮಗ್ರ ಶಿಕ್ಷಣ ಕರ್ನಾಟಕ ಬೆಂಗಳೂರು ರವರ ಸುತ್ತೋಲೆ ಮೇರೆಗೆ ತರಗತಿವಾರು ಮತ್ತು ರೋಸ್ಟರ್ ಆಧಾರದ ಮೇಲೆ ಈ ಸಂಸ್ಥೆಯಲ್ಲಿ ಖಾಲಿ ಇರುವ ತರಗತಿವಾರು ಸೀಟುಗಳು ಅರ್ಜಿ ಕರೆಯಲಾಗಿದೆ. 7ನೇ ತರಗತಿಯಲ್ಲಿ 22 ಸೀಟುಗಳು, 8ನೇ ತರಗತಿಯಲ್ಲಿ 8 ಸೀಟುಗಳು, 9ನೇ ತರಗತಿಯಲ್ಲಿ 8 ಸೀಟುಗಳು. ಖಾಲಿ ಇದ್ದು, ಆಸಕ್ತಿಯುಳ್ಳ ವಿದ್ಯಾರ್ಥಿಗಳು ಜೂ: 20 ರಿಂದ 26 ವರೆಗೆ ಸರಕಾರಿ ಆದರ್ಶ ವಿದ್ಯಾಲಯ ಇಂಡಿಯಲ್ಲಿ ಅರ್ಜಿ ಪಡೆದು ಭರ್ತಿ ಮಾಡಿಕೊಳ್ಳಲು ಮಾನ್ಯ ಕ್ಷೇತ್ರ ಶಿಕ್ಷಣಾಧಿಕಾರಿ ಟಿ.ಎಸ್.ಆಲಗೂರ ಮತ್ತು ಮುಖ್ಯೋಪಾಧ್ಯಾಯ ಎಸ್.ಜಿ.ಬನಸೋಡೆ ಪ್ರಕಟಣೆಯಲ್ಲಿ ತಿಳಿಸಿದ್ದಾರೆ. ಪರೀಕ್ಷಾ ದಿ. ಜೂ. 29, ಪರೀಕ್ಷಾ ಸಮಯ: 10.30 ರಿಂದ 01.00 ಗಂಟೆಯವರೆಗೆ, ಹೆಚ್ಚಿನ ಮಾಹಿತಿಗೆ 8970716054 , 6360904885 ಈ ನಂಬರಗಳಿಗೆ ಸಂಪರ್ಕಿಸಲು ಕೋರಲಾಗಿದೆ.

ರಾಷ್ಟ್ರ ನಿರ್ವಹಣೆಗೆ ಶಿಕ್ಷಣ ತಜ್ಞರ ಪಾತ್ರ ಮುಖ್ಯ

ವಿಜಯಪುರ: ಯಾವುದೇ ಕಾರ್ಯ ಯಶಸ್ವಿಗೆ ಯೋಜನೆ ಹಾಗೂ ನಿರ್ವಹಣೆ ಮುಖ್ಯ. ಅದರಂತೆ ರಾಷ್ಟ್ರ ಮತ್ತು ಸಮುದಾಯವನ್ನು ಉತ್ತಮವಾಗಿ ನಿರ್ವಹಿಸುವಲ್ಲಿ ಶಿಕ್ಷಣ ತಜ್ಞರ ಪಾತ್ರ ಪ್ರಮುಖವಾಗಿದೆ ಎಂದು ಕರ್ನಾಟಕ ಸಾಬೂನು ಮತ್ತು ಮಾರ್ಜಕ ನಿಯಮಿತ ವ್ಯವಸ್ಥಾಪಕ ಡಾ. ಪ್ರಶಾಂತ ಪಿ. ಕೆ. ಎಂ ಹೇಳಿದ್ದಾರೆ. ನಗರದ ಎ. ಎಸ್. ಪಾಟೀಲ ಮಹಾವಿದ್ಯಾಲದ ಎಂಬಿಎ ವಿಭಾಗವು ಆಯೋಜಿಸಿದ್ದ ದಿ. ಯುಗ ಆಫ್ ಸಾಮ್ರಾಜ್ಯಯಂ (ಸಿದ್ಧತ್ವ) ಎಂಬ ಎರಡು ದಿನಗಳ ರಾಷ್ಟ್ರ ಮಟ್ಟದ ನಿರ್ವಹಣೆ ಉತ್ಸವವನ್ನು ಉದ್ದೇಶಿಸಿ ಮಾತನಾಡಿದರು. ಬಿ. ಎಲ್. ಡಿ. ಇ ಸಂಸ್ಥೆ ಮುಖ್ಯ ಆಡಳಿತಾಧಿಕಾರಿ ಡಾ. ಆರ್. ಬಿ. ಕೊಟ್ನಾಳ ಮಾತನಾಡಿ, ಸಿದ್ಧಾಂತ, ತಂತ್ರ, ವಿದ್ಯೆ ಮತ್ತು ಕೌಶಲ ತತ್ವಗಳನ್ನು ಬಳಸಿಕೊಳ್ಳಬೇಕು. ಯೋಜನೆಗಳ ಯಶಸ್ಸಿಗೆ ಬೇಕಾದ ಉತ್ತಮ ನಿರ್ವಹಣೆಯ ಅರಿವು ಪ್ರತಿಯೊಬ್ಬರಲ್ಲಿ ಇರಬೇಕು ಎಂದು ಹೇಳಿದರು. ಈ ಕಾರ್ಯಕ್ರಮದಲ್ಲಿ ಐ.ಕ್ಯೂ.ಎ.ಸಿ ಸಂಯೋಜಕಿ ಪ್ರೊ. ರಶ್ಮಿ. ಎಸ್. ಪಾಟೀಲ, ವಿದ್ಯಾರ್ಥಿಗಳ ಕಾರ್ಯಕ್ರಮ ಸಂಯೋಜಕ ಅಚಲ್ ಜೈನ್, ಕಾಲೇಜಿನ ಪ್ರಧಾನ ಕಾರ್ಯದರ್ಶಿ ನಮನ ದುಬೆ, ನಾನಾ ಕಾಲೇಜುಗಳ ಸಿಬ್ಬಂದಿ ವರ್ಗದವರು, ವಿದ್ಯಾರ್ಥಿಗಳು ಉಪಸ್ಥಿತರಿದ್ದರು. ಎಂಬಿಎ ವಿಭಾಗದ ನಿರ್ದೇಶಕ ಡಾ. ಚಿದಾನಂದ ಜಿ. ಬ್ಯಾಹಟ್ಟಿ ಸ್ವಾಗತಿಸಿ, ಪರಿಚಯಿಸಿದರು.

ಸದೃಢ ದೇಶ ಕಟ್ಟುವಲ್ಲಿ ಯೋಗ ಸಹಕಾರಿ

ಇಂಡಿ: ಪಟ್ಟಣದ ಪ್ರತಿಷ್ಠಿತ ವಿದ್ಯಾಸಂಸ್ಥೆಯಾದ ಆರ್ . ಎಂ. ಶಹಾ ಪಬ್ಲಿಕ್ ಶಾಲೆಯಲ್ಲಿ ವಿಶ್ವ ಯೋಗ ದಿನವನ್ನುಆಚರಿಸಲಾಯಿತು. ಸಂಸ್ಥೆಯ ಸಂಸ್ಥಾಪಕ ಅಧ್ಯಕ್ಷ ಡಿ.ಆರ್. ಶಹಾ ಕಾರ್ಯಕ್ರಮದ ಅಧ್ಯಕ್ಷತೆ ವಹಿಸಿ ಮಾತನಾಡಿ, ನಮ್ಮ ಪೂರ್ವಜರು ಯೋಗಭ್ಯಾಸ ಮೂಲಕ ಪ್ರಕೃತಿಯನ್ನು ಆರಾಧಿಸುತ್ತಿದ್ದರು. ನಮ್ಮ ಪೂರ್ವಜರು ರೂಢಿಸಿಕೊಂಡು ಬಂದ ಯೋಗ ಅಭ್ಯಾಸವು ವಿಶ್ವಕ್ಕೆ ತಿಳಿಸಿಕೊಟ್ಟ ಭವ್ಯ ಪರಂಪರೆ ಮತ್ತು ಕೀರ್ತಿ ನಮ್ಮ ದೇಶದ್ದು ಎಂದು ಹೇಳಿದರು.

ಯೋಗದಿಂದ ನಿರೂಗಿಯಾಗುತ್ತದೆ. ಋಷಿ ಮುನಿಗಳು ಯೋಗದೊಂದಿಗೆ ತಪ್ಪಸ್ಸು ಮಾಡಿ ಪ್ರಕೃತಿಯನ್ನು ನಿಯಂತ್ರಿಸುವ ಶಕ್ತಿ ಹೊಂದಿದರು. ಒಂದು ದೇಶದ ಪ್ರಗತಿಗರ ಆರೋಗ್ಯವಂತರು ಮುಖ್ಯ ಯುವ ಜನಾಂಗ ಯೋಗ ಮಾಡುವ ಮೂಲಕ ಸದೃಢ ದೇಶ ಕಟ್ಟಿ ಎಂದು ಸಂದೇಶ ನೀಡಿದರು.

ಅತಿಥಿ ವಾಯ್.ಎಂ . ಬಾಗೇವಾಡಿ ಯೋಗ ಶಿಕ್ಷಕರು ಯೋಗಾಸನಗಳನ್ನು ಮಾಡುವ ಮೂಲಕ ಮಕ್ಕಳಿಗೆ ಪ್ರತಿಯೊಂದು ಆಸನಗಳ ಮಹತ್ವವನ್ನು ತಿಳಿಸಿಕೊಟ್ಟರು.

ಆಡಳಿತಾಧಿಕಾರಿ ಕಲ್ಪನಾ ಶಹಾ, ಎಫ್. ಕೆ. ದೋಶಿ ವಿಜ್ಞಾನ ಮಹಾವಿದ್ಯಾಲಯದ ಪ್ರಾಂಶುಪಾಲ ದಯಾನಂದ ದಳವಾಯಿ, ಶಾಲಾ ವಿಭಾಗದ ಪ್ರಾಂಶುಪಾಲ ಪ್ರಕಾಶ್ ಪಾಟೀಲ್ ಹಾಗೂ ದೈಹಿಕ ಶಿಕ್ಷಕ ಗೌರೀಶ್ ಪಾಟೀಲ್, ಮುಬಾರಕ್ ಸೈಯ್ಯದ್ಎಲ್ಲಾ ಸಿಬ್ಬಂದಿ ವರ್ಗದವರು, ಎನ್ .ಸಿ.ಸಿ ಸ್ಕೌಟ್ಸ್ ಗೈಡ್ಸ್ ವಿದ್ಯಾರ್ಥಿಗಳು ಭಾಗವಹಿಸಿದ್ದರು.

> ಯೋಗದಿಂದ ರೋಗ ಮುಕ್ತಿ ಸರ್ವರೋಗಕ್ಕೆ ಯೋಗ ದಿವ್ಯಔಷಧ ಪ್ರತಿಯೊಬ್ಬ ನಾಗರಿಕ ಯೋಗ ಮಾಡಬೇಕು. ಪ್ರತಿಯೊಬ್ಬರು ಆರೋಗ್ಯ ಕರ ಜೀವನವನ್ನು ನಡೆಸಲು, ಮಾನಸಿಕ ಒತ್ತಡ ನಿವಾರಣೆಗೆ, ಖಿನ್ನತೆ ಮತ್ತು ಹೃದಯಾಘಾತ ತಡೆಗೆ ಯೋಗಾಭ್ಯಾಸವು ಒಂದು ವರದಾನವಾಗಿದೆ. ಆದ ಕಾರಣ ಪ್ರತಿಯೊಬ್ಬ ವಿದ್ಯಾರ್ಥಿಯು ಯೋಗಾಭ್ಯಾಸವನ್ನು ರೂಢಿಸಿಕೊಳ್ಳಬೇಕು ಕೇವಲ ವಿಶ್ವದಿನದಂದು ಕಾಟಾಚಾರದ ಆಚರಣೆ ಬೇಡ ಸಂಕಲ್ಪ ಮಾಡಿ ದೇಶ ಅಭಿವೃದ್ದಿಪಡಿಸಿ.
>
> – **ನಜೀರ್ ಹುಂಡೇಕರ್** ಸಂಸ್ಥೆ ಶೈಕ್ಷಣಿಕ ಮಾರ್ಗದರ್ಶಕ

ಯೋಗ ಸಾಮರಸ್ಯ ನೆಮ್ಮದಿ ತರುವುದು

ಇಂಡಿ: ಯೋಗ ಜೀವನದಲ್ಲಿ ನಿಜವಾದ ಆತ್ಮಕ್ಕೆ ಶಾಂತಿ, ಸಾಮರಸ್ಯ ನವನಾವಿನ್ಯತೆ ತುಂಬುತ್ತದೆ. ಮನುಷ್ಯ ಆರೋಗ್ಯವಂತರಾಗಿರಲು ಸದಾಕಾಲವೂ ಲವಲವಿಕೆಯಿಂದ ಇರಲು ಯೋಗ ಅತ್ಯಂತ ಅವಶ್ಯಕವಾಗಿದೆ ಎಂದು ಸದಾನಂದ ಈರನಕೇರಿ ಹೇಳಿದರು. ಶ್ರೀ ಶಾಂತೇಶ್ವರ ಪದವಿ ಪೂರ್ವ ಕಾಲೇಜಿನಲ್ಲಿ ಯೋಗದಿನದಂದು ಯೋಗಭ್ಯಾಸದ ನಂತರ ಮಾತನಾಡಿ, ಯೋಗ ಸುಖಾ ಸುಮ್ಮನ್ನೆ ಮಾಡಿದರೆ ಸಾಲದು ತರಬೇತಿ ತಜ್ಞರಿಂದ ಪಡೆದವರಿಂದ ಕಲಿತು ಯೋಗ ಮಾಡಬೇಕು. ಸಂತಸದಾಯಕ, ಉಲ್ಲಾಸಗೊಂಡ ಮನಸ್ಸು , ಆರೋಗ್ಯಕರ ದೇಹ ಯೋಗದಿಂದ ಈ ಮೂರನ್ನು ಸಾಧಿಸಬಹುದು. ಆರೋಗ್ಯವಂತ ಶರೀರ ಸ್ವಸ್ಥ ಮನಸ್ಸು ಹಾಗೂ ಸಶಕ್ತ ದೇಶ ನಿರ್ಮಾಣಕ್ಕೆ ಯೋಗ ಪ್ರಾಮುಖ್ಯತೆ ಪಡೆದುಕೊಂಡಿದೆ. ಅಹಂನಿಂದ ಸ್ವಯಂ ಕಡಗೆ ಹೋಗುವ ಮಾರ್ಗವೇ ಯೋಗ, ಬದಲಾಗುತ್ತಿರುವ ಕಾಲಮಾನಕ್ಕೆ ಜೀವನ ಶೈಲಿಯಲ್ಲಿ ಹೆಚ್ಚಾಗುತ್ತಿರುವ ದೈಹಿಕ ಹಾಗೂ ಮಾನಸಿಕ ಒತ್ತಡಗಳಿಗೆ ಇವುಗಳ ನಿವಾರಣೆಗೆ ದಿವ್ಯ ಔಷಧ ಎಂದರೆ ಯೋಗ. ಪ್ರತಿ ನಿತ್ಯ ಯೋಗ ಮಾಡುವ ಹವ್ಯಾಸ ಬೆಳೆಸಿಕೊಳ್ಳಿ ಆರೋಗ್ಯವಂತ ದೇಶ ಕಟ್ಟುವಲ್ಲಿ ಶ್ರಮಿಸೋಣ ಎಂದರು. ಪ್ರಚಾರ್ಯ ಎ.ಬಿ ಪಾಟೀಲ, ಆರ್.ಎಸ್ ಬಿರಾದಾರ, ಎಂ.ಜಿ ಮಠ, ಸೀತು ಪಂಡಿತ, ಸುನೀಲ ಗಿಡಗಂಟಿ, ರಮೇಶ ಪೂಜಾರಿ, ಯೋಗ ದಿನಾಚರಣೆ ಕಾರ್ಯಕ್ರಮದಲ್ಲಿದ್ದರು.

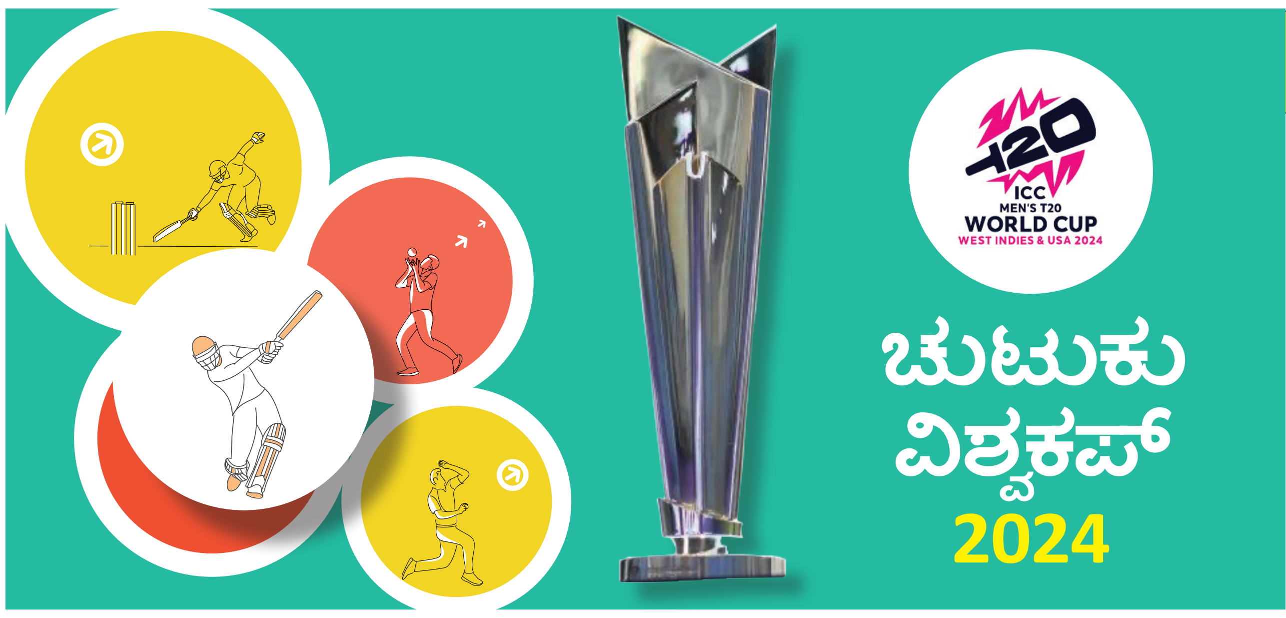

ಟಿಟಿ: ಅಥರ್ವ, ತನಿಷ್ಕಾಗೆ ಗೆಲುವು

ಬೆಂಗಳೂರು: ಕರ್ನಾಟಕ ಟೇಬಲ್ ಟೆನಿಸ್ ಸಂಸ್ಥೆಯ ಆಶ್ರಯದಲ್ಲಿ ನಡೆಯುತ್ತಿರುವ ರಾಜ್ಯ ರ‍್ಯಾಂಕಿಂಗ್ ಟೇಬಲ್ ಟೆನಿಸ್ ಟೂರ್ನಿಯಲ್ಲಿ 15 ವರ್ಷದೊಳಗಿನವರ ಬಾಲಕ ಮತ್ತು ಬಾಲಕಿಯರ ವಿಭಾಗದಲ್ಲಿ ಅಥರ್ವ ನವರಂಗ ಮತ್ತು ತನಿಷ್ಕಾ ಕಪಿಲ್ ಕಾಲಭೈರವ ಅವರು ಪ್ರಶಸ್ತಿ ಗೆದ್ದುಕೊಂಡಿದ್ದಾರೆ. ವಿವಿ ಪುರಂನ ಮ್ಯಾಚ್ ಪಾಯಿಂಟ್‌ನಲ್ಲಿ ನಡೆದ ಬಾಲಕರ ಫೈನಲ್‌ನಲ್ಲಿ ಅಥರ್ವ 11-8, 11-8, 11-8ರಿಂದ ಅರ್ನವ್ ಎನ್ ಅವರನ್ನು ಮಣಿಸಿದರು. ಸೆಮಿಫೈನಲ್‌ನಲ್ಲಿ ಅವರು ಸಿದ್ಧಾಂತ್ ಧರಿವಾಲ್, ಅರ್ನವ್ ಅವರು ಗೌರವ್ ಗೌಡ ವಿರುದ್ಧ ಗೆಲುವು ಸಾಧಿಸಿದ್ದರು. ಇನ್ನು ಬಾಲಕಿಯರ ಫೈನಲ್‌ನಲ್ಲಿ ತನಿಷ್ಕಾ 11-8, 11-6, 11-6ರಿಂದ ಹಿಯಾ ಸಿಂಗ್ ಅವರನ್ನು ಸೋಲಿಸಿದರು. ಸೆಮಿಫೈನಲ್‌ನಲ್ಲಿ ತನಿಷ್ಕಾ ಅವರು ಆಯುಷಿ ಬಿ. ಗೋಡ್ಸೆ, ಹಿಯಾ ಅವರು ಕೈರಾ ಬಾಳಿಗ ವಿರುದ್ಧ ಗೆಲುವು ಸಾಧಿಸಿದ್ದರು.

ಕೆಕೆಆರ್ ತಂಡದ ಮೆಂಟರ್ ಆಗಿರುವ ಜವಾಬ್ದಾರಿಯನ್ನು ಆನಂದಿಸುತ್ತಿದ್ದೇನೆ. ಈಗಷ್ಟೇ ಐಪಿಎಲ್‌ನಲ್ಲಿ ಕೆಕೆಆರ್ 3ನೇ ಬಾರಿಗೆ ಚಾಂಪಿಯನ್ ಆಗಿದೆ. ಈ ಕ್ಷಣವನ್ನು ಆನಂದಿಸೋಣ. ಭವಿಷ್ಯದಲ್ಲಿ ಏನು ನಡೆಯಬೇಕೋ ಅದು ನಡೆಯಲಿದೆ. ಸದ್ಯ ತುಂಬಾ ಖುಷಿಯಲ್ಲಿದ್ದೇನೆ. ಕೋಲ್ಕತ್ತಾ ಜನರನ್ನು ಖುಷಿಪಡಿಸುವುದೇ ನನ್ನ ಕೆಲಸ. ನೀವು ಖುಷಿಪಟ್ಟರೆ ನನಗೂ ಖುಷಿಯಾಗುತ್ತದೆ.

– **ಗೌತಮ್ ಗಂಭೀರ್,** ಮಾಜಿ ಕ್ರಿಕೆಟಿಗ

ಅದ್ದೂರಿ ಒಲಿಂಪಿಕ್ ದಿನ

ಮುಂಬಯಿ: ಐಒಸಿಯ 'ಲೆಟ್ಸ್ ಮೂವ್ ಇಂಡಿಯಾ' ಅಭಿಯಾನದ ಅಂಗವಾಗಿ ರಿಲಯನ್ಸ್ ಫೌಂಡೇಶನ್ ಒಲಿಂಪಿಕ್ ದಿನವನ್ನು ಆಯೋಜಿಸಿದದು, 900 ಮಕ್ಕಳು ಪಾಲ್ಗೊಂಡಿದ್ದರು.

ಮುಂಬೈನ ರಿಲಯನ್ಸ್ ಕಾರ್ಪೊರೇಟ್ ಪಾರ್ಕ್‌ನಲ್ಲಿ ನಡೆದ ಕಾರ್ಯಕ್ರಮದಲ್ಲಿ ಮುಂಬೈನಲ್ಲಿ ಇರುವ ಆರ್ಥಿಕವಾಗಿ ಅಶಕ್ತರಾಗಿರುವ ಸಮುದಾಯಗಳ ಮಕ್ಕಳಿಗೆ ವಿನೋದ, ಕ್ರೀಡೆ ಮತ್ತು ಸ್ನೇಹದಂತಹ ಒಲಿಂಪಿಕ್ ಮೌಲ್ಯಗಳನ್ನು ಹೊಂದಿರುವ ಶೈಕ್ಷಣಿಕ ಚಟುವಟಿಕೆಗಳನ್ನು ಆಯೋಜಿಸಲಾಗಿತ್ತು. ಆರು ಬಾರಿ ಒಲಿಂಪಿಯನ್ ಶಿವ ಕೇಶವನ್ ಅವರೊಂದಿಗೆ 'ಮೀಟ್ ಆಯಂಡ್ ಗ್ರೀಟ್' ಸೆಷನ್ ಸಹ ಹಮ್ಮಿಕೊಳ್ಳಲಾಗಿತ್ತು. ಅವರು ತಮ್ಮ ಒಲಿಂಪಿಕ್ಸ್ ಅನುಭವಗಳನ್ನುಹಂಚಿಕೊಂಡರು.

ಪಂತ್‌ಗೆ ನೂತನ ಹೆಸರಿಟ್ಟ ರಿಚರ್ಡ್ಸ್

ಆಂಟಿಗುವಾ: ಕ್ರಿಕೆಟ್ ದಂತಕಥೆ ವಿವಿಯನ್ ರಿಚರ್ಡ್ಸ್ ಭಾರತದ ವಿಕೆಟ್ ಕೀಪರ್ ಬ್ಯಾಟರ್ ರಿಚಭ್ ಪಂತ್ ಅವರಿಗೆ ನೂತನ ಹೆಸರೊಂದನ್ನು ಇಟ್ಟಿದ್ದಾರೆ. ಶನಿವಾರ ನಡೆದ ಸೂಪರ್-8 ಪಂದ್ಯದಲ್ಲಿ ಭಾರತ ತಂಡ ಬಾಂಗ್ಲಾ ವಿರುದ್ಧ 50 ರನ್‌ಗಳ ಭರ್ಜರಿ ಗೆಲುವು ಸಾಧಿಸಿತು. ಈ ಪಂದ್ಯದ ಅತ್ಯುತ್ತಮ ಫೀಲ್ಡಿಂಗ್ ಪ್ರಶಸ್ತಿಗೆ ನೀಡಲು ವೆಸ್ಟ್ ಇಂಡೀಸ್‌ನ ಕ್ರಿಕೆಟ್ ದಂತಕಥೆ ವಿವಿಯನ್ ರಿಚರ್ಡ್ಸ್ ಅವರು ವಿಶೇಷ ಅತಿಥಿಯಾಗಿ ಡ್ರೆಸ್ಸಿಂಗ್ ರೂಮ್‌ಗೆ ಬಂದಿದ್ದರು. ಈ ವೇಳೆ ರಿಷಭ್ ಪಂತ್ ಅವನ್ನು ನೋಡಿ ಗ್ರೇಟ್ ಟು ಸೀ ಯು ಬ್ಯಾಕ್ ಮ್ಯಾನ್ ಎಂದಿದ್ದು, ಪಂತ್‌ಗೆ ಪ್ಯಾಕೇಟ್ ರಾಕೆಟ್ ಎಂದು ಹೆಸರಿಸಿದ್ದಾರೆ. ಈ ಬಗ್ಗೆ ಸಮಾಜಿಕ ಜಾಲತಾಣದಲ್ಲಿ ವೈರಲ್ ಆಗುತ್ತಿದ್ದು, ಎಲ್ಲರೂ ಪಂತ್ ಅವರನ್ನು ಹೊಗಳುತ್ತಿದ್ದಾರೆ.

ಅಂತ್ಯಗೊಂಡ ಎನ್.ಯು ಟೂರ್ನಿ

ಬೆಂಗಳೂರು: ಎನ್.ಯು ಆಸ್ಪತ್ರೆಯು 25 ವರ್ಷಗಳನ್ನ ಪೂರೈಸಿರುವ ಹಿನ್ನೆಲೆಯಲ್ಲಿ ಬೆಳ್ಳಿ ಹಬ್ಬದ ಸಂಭ್ರಮಾಚರಣೆಗೆ ನಗರದ ಪ್ರತಿಷ್ಠಿತ ಆಸ್ಪತ್ರೆಗಳ ನಡುವೆ ಆಯೋಜಿಸಿದ್ದ ಟೆನ್ನಿಸ್ ಬಾಲ್ ಕ್ರಿಕೆಟ್ ಟೂರ್ನಮೆಂಟ್ ಯಶಸ್ವಿಯಾಗಿ ಪೂರ್ಣಗೊಂಡಿತು. ಎರಡು ದಿನಗಳ ಕಾಲ ನಡೆದ ಈ ಪಂದ್ಯಾವಳಿಯು ಅನೇಕ ರೋಚಕ ಪಂದ್ಯಗಳಿಗೆ ಸಾಕ್ಷಿಯಾಯಿತು. ಭಾನುವಾರ ನಡೆದ ಅಂತಿಮ ಫೈನಲ್ ಪಂದ್ಯದಲ್ಲಿ ಸಂಘಟಿತ ಆಟ ಪ್ರದರ್ಶಿಸುವ ಮೂಲಕ ಪುಜಿತ್ ವೈ ವಿ ನಾಯಕತ್ವದ ಮಜುಮ್‌ದಾರ್ ಶಾ ಮಲ್ಟಿಸ್ಪೆಷಾಲಿಟಿ ಸೆಂಟರ್ ತಂಡವು ಭರ್ಜರಿ ಜಯಭೇರಿ ಬಾರಿಸಿತು. ನಾರಾಯಣ ನೇತ್ರಾಲಯ ರಾಜಾಜಿನಗರ ತಂಡವು ರನ್ನರ್ ಅಪ್ ಸ್ಥಾನಕ್ಕೆ ತೃಪ್ತಿ ಪಟ್ಟುಕೊಂಡಿತು. ಟೂರ್ನಿಯಲ್ಲಿ ನಗರದ 16 ಪ್ರತಿಷ್ಠಿತ ಆಸ್ಪತ್ರೆಗಳು ಭಾಗವಹಿಸಿದ್ದವು. ಬಿಐಪಿಎಸ್ ಮೈದಾನದಲ್ಲಿ ನಡೆದ ಪ್ರತಿ ಪಂದ್ಯಗಳು ಅಂತ್ಯಂತ ರೋಚಕ ಕ್ಷಣಗಳಿಗೆ ಸಾಕ್ಷಿಯಾದವು. ಆಸ್ಪತ್ರೆಯು ಪ್ರತಿ ಪಂದ್ಯಗಳನ್ನ ಯೂಟೂಬ್ ಮೂಲಕ ವೀಕ್ಷಿಸಲು ನೇರಪ್ರಸಾರದ ವ್ಯವಸ್ಥೆ ಮಾಡಿತ್ತು.

ಮತ್ತೊಂದು ಇತಿಹಾಸ ನಿರ್ಮಿಸಿದ ರಶೀದ್ ಪಡೆ | ಸೆಮಿಸ್ ಆಸೆ ಜೀವಂತ

ಆಸ್ಟ್ರೇಲಿಯಾಗೆ ಆಫ್ಘನ್ ಶಾಕ್

ಕಿಂಗ್‌ಟೌನ್: ಟಿ20 ವಿಶ್ವಕಪ್ ಟೂರ್ನಿಯ ಸೂಪರ್-8 ಪಂದ್ಯದಲ್ಲಿ ಅಫ್ಘಾನಿಸ್ತಾನ ದಾಖಲೆ ಬರೆದಿದ್ದು, ಬಲಿಷ್ಠ ಆಸ್ಟ್ರೇಲಿಯಾಕ್ಕೆ 21 ರನ್ ಅಂತರದ ಸೋಲಿನ ಆಘಾತವಿಕ್ಕಿದೆ. ಈ ಬಾರಿ ವಿಶ್ವಕಪ್‌ನಲ್ಲಿ ಅಚ್ಚರಿ ಫಲಿತಾಂಶಗಳು ಬರುತ್ತಿದ್ದು, ನ್ಯೂಜಿಲೆಂಡ್ ಸೋಲಿಸಿದ ನಂತರ ಇದೆ ಟೂರ್ನಿಯಲ್ಲಿ ಅಫ್ಘಾನಿಸ್ತಾನ ಹೊಸ ದಾಖಲೆ ಬರೆದಿದೆ. ವಿಶ್ವಚಾಂಪಿಯನ್ ಎನ್ನಿಸಿಕೊಳ್ಳುವ ಆಸ್ಟ್ರೇಲಿಯಾ ವಿರುದ್ಧ ಆಫ್ಘನ್ನರು ಭರ್ಜರಿ ಗೆಲುವು ಸಾಧಿಸಿದ್ದು, ಆ ಮೂಲಕ ತನ್ನ ಸೆಮ್ ಆಸೆ ಜೀವಂತ ಉಳಿಸಿಕೊಂಡಿದೆ.

ಆರ್ನಸ್ ಕ್ರೀಡಾಂಗಣದಲ್ಲಿ ಭಾನುವಾರ ನಡೆದ ಪಂದ್ಯದಲ್ಲಿ ಗುರ್ಬಾಜ್ ಅವರ ಬ್ಯಾಟಿಂಗ್ ಹಾಗೂ ಅಫ್ಘಾನಿಸ್ತಾನ ಬೌಲರ್‌ಗಳ ಸಾಂಘಿಕ ಬೌಲಿಂಗ್ ದಾಳಿಗೆ ಆಸಿಸ್ ತತ್ತರಿಸಿದ್ದು, ಹೀನಾಯ ಸೋಲನುಭವಿಸಿದೆ. ಟಾಸ್ ಸೋತು ಮೊದಲು ಬ್ಯಾಟಿಂಗ್ ಮಡಿದ ಅಫ್ಘಾನಿಸ್ತಾನ 6 ವಿಕೆಟ್ ಕಳೆದುಕೊಂಡು 146 ರನ್ ಗಳಿಸಿತು. ಸ್ಪರ್ಧಾತ್ಮಕ ಮೊತ್ತವನ್ನು ಬೆನ್ನುಹತ್ತಿದ ಆಸ್ಟ್ರೇಲಿಯಾ ಗ್ಲೆನ್ ಮ್ಯಾಕ್ಸ್‌ವೆಲ್ ಅವರ ಅರ್ಧಶತಕದ ಹೊರತಾಗಿಯೂ 127 ರನ್‌ಗೆ ಸರ್ವಪತನ ಕಂಡು ಸೋಲಿಗೆ ತುತ್ತಾಯಿತು.

ಸ್ಫೋಟಕ ಆರಂಭ ನೀಡಿದ ಆರಂಭಿಕರು: ಬ್ಯಾಟಿಂಗ್ ಆಹ್ವಾನ ಪಡೆದ ರಶೀದ್ ಪಡೆಗೆ ಭರ್ಜರಿ ಆರಂಭ ಸಿಕ್ಕಿತು. ಆರಂಭಿಕ ಗುರ್ಬಾಜ್, ಇಬ್ರಾಹಿಂ ಸ್ಫೋಟಕ ಬ್ಯಾಟಿಂಗ್ ಆರಂಭಿಸಿದರು. ಪವರ್‌ಪ್ಲೇನಲ್ಲಿ ಸ್ಫೋಟಕ ಬ್ಯಾಟಿಂಗ್ ಮಾಡಿದ ಇವರು, ಮೊದಲ ವಿಕೆಟ್‌ಗೆ 100ರ ಗಡಿ ದಾಟಿಸಿದರು. ಆದರೆ ಈ ವೇಳೆ ಇಬ್ರಾಹಿಂ 51 ಅರ್ಧಶತಕ ಸಿಡಿಸಿ ಔಟಾದರು. ಅವರು ಔಟಾಗಿದ್ದೇ ಸರಿ ಉಳಿದ ಎಲ್ಲ ಬ್ಯಾಟರ್‌ಗಳು ಪೆವಿಲಿಯನ್ ಪರೇಡ್ ಶುರು ಮಾಡಿದರು. ಅಜ್ಮತುಲ್ಲಾ 2 ರನ್ ಗಳಿಸಿ ವಿಕೆಟ್ ನೀಡಿದರೆ, ಕರೀಮ್ 13 ರನ್ ಗಳಿಸಿ ವಿಕೆಟ್ ಒಪ್ಪಿಸಿದರು. ಇದೇ ವೇಳೆ ಪ್ಯಾಟ್ ಕಮ್ಮಿನ್ಸ್ ಮತ್ತೊಂದು ಹ್ಯಾಟ್ರಿಕ್ ಸಾಧಿಸಿದರು. ನಾಯಕ ರಶೀದ್ ಖಾನ್ 2 ರನ್ ಗಳಿಸಿ ಆಟ ನಿಲ್ಲಿಸಿದರೆ, ನಬಿ 10 ರನ್ ಗಳಿಸಿ ಔಟಾದರು. ಆರಂಭದಿಂದಲೂ ಸ್ಫೋಟಕ ಬಾಟಿಂಗ್ ಮಾಡಿದ ಗುರ್ಬಾಜ್ 49 ಎಸೆತದಲ್ಲಿ 60 ರನ್ ಗಳಿಸಿ ವಿಕೆಟ್ ಒಪ್ಪಿಸಿದರು. ಉಳಿದಂತೆ ಖರೋಟೆ 1 ರನ್ ಗಳಿಸಿದರು. ಗುರ್ಬಾಜ್ ಹಾಗೂ ಇಬ್ರಾಹಿಂ ಅವರ ಸ್ಫೋಟಕ ಬ್ಯಾಟಿಂಗ್ ನೆರವಿನಿಂದ ಅಫ್ಘಾನಿಸ್ತಾನ 146 ರನ್ ಗಳಿಸಿತು.

ಮ್ಯಾಕ್ಸ್‌ವೆಲ್ ಏಕಾಂಗಿ ಹೋರಾಟ: ಸ್ಪರ್ಧಾತ್ಮಕ ಮೊತ್ತವನ್ನು ಬೆನ್ನಟ್ಟಿದ ಆಸ್ಟ್ರೇಲಿಯಾಕ್ಕೆ ನವೀನ್ ಉಲ್ ಹಕ್ ಮೊದಲ ಎಸೆತದಲ್ಲೇ ಆಘಾತವಿಕ್ಕಿದರು. ಟ್ರಾವಿಸ್ ಹೆಡ್(0) ಅವರನ್ನು ಬೌಲ್ಡ್ ಮಾಡಿದರು. 16 ರನ್ ಒಟ್ಟುಗೂಡುವಷ್ಟರಲ್ಲಿ ಡೇವಿಡ್ ವಾರ್ನರ್(3) ವಿಕೆಟ್ ಕೂಡ ಪತನಗೊಂಡಿತು. ಇಲ್ಲಿಂದ ಆಸೀಸ್ ಪತನ ಕೂಡ ಆರಂಭವಾಯಿತು. ನಾಯಕ ಮಿಚೆಲ್ ಮಾರ್ಷ್(12), ಮಾರ್ಕಸ್ ಸ್ಟೋಯಿನಿಸ್(11), ಟಿಮ್ ಡೇವಿಡ್(2), ಮ್ಯಾಥ್ಯೂ ವೇಡ್(5) ಸತತವಾಗಿ ವಿಕೆಟ್ ಕಳೆದುಕೊಂಡರು. ಆದರೆ ಒಂದೆಡೆ ವಿಕೆಟ್ ಬೀಳುತ್ತಿದ್ದರು ಮತ್ತೊಂದು ತುದಿಯಲ್ಲಿ ಗ್ಲೆನ್ ಮ್ಯಾಕ್ಸ್‌ವೆಲ್ ಮಾತ್ರ ಬಿರುಸಿನ ಬ್ಯಾಟಿಂಗ್ ನಡೆಸಿ ತಂಡದ ಗೆಲುವಿಗಾಗಿ ಶಕ್ತಿ ಮೀರಿ ಪ್ರಯತ್ನಪಟ್ಟರು. ಅವರ ಬ್ಯಾಟಿಂಗ್ ಗಮನಿಸುವಾಗ ಕಳೆದ ವರ್ಷದ ಏಕದಿನ ವಿಶ್ವಕಪ್ ಟೂರ್ನಿಯ ಪಂದ್ಯ ಮತ್ತೆ ಮರುಕಳಿಸುವಂತೆ ಭಾಸವಾಯಿತು. ಆದರೆ ಈ ಬಾರಿ ಅರ್ಧಶತಕ ಬಾರಿಸಿ ವಿಕೆಟ್ ಕಳೆದುಕೊಂಡರು. ಇವರ ವಿಕೆಟ್ ಪತನಗೊಳ್ಳುತ್ತಿದ್ದಂತೆ ಆಸೀಸ್ ಸೋಲು ಕೂಡ ಖಚಿತಗೊಂಡಿತು. ಅಂತಿಮವಾಗಿ ಮ್ಯಾಕ್ಸ್‌ವೆಲ್ 59 ರನ್ ಬಾರಿಸಿದರು. ಒಟ್ಟಾರೆ ಆಸೀಸ್ ಪರ ಇಬ್ಬರು ಮಾತ್ರ ಎರಡಂಕಿ ಮೊತ್ತ ದಾಖಲಿಸಿದರು.

ಬಲಿಷ್ಠ ಆಸ್ಟ್ರೇಲಿಯಾವನ್ನು ಸೋಲಿಸಿದ ನಂತರ ಸಂಭ್ರಮಿಸಿದ ಅಫ್ಘಾನಿಸ್ತಾನ ತಂಡ.

ಕಮ್ಮಿನ್ಸ್‌ಗೆ ಸತತ ಎರಡನೇ ಬಾರಿ ಹ್ಯಾಟ್ರಿಕ್ ಸಾಧನೆ

ಅಫ್ಘಾನಿಸ್ತಾನ ವಿರುದ್ಧ ಹೀನಾಯ ಸೋಲಿನ ಹೊರತಾಗಿಯೂ, ಆಸ್ಟ್ರೇಲಿಯಾದ ಪ್ಯಾಟ್ ಕಮ್ಮಿನ್ಸ್ ಈ ಬಾರಿಯ ಟಿ20 ವಿಶ್ವಕಪ್‌ನಲ್ಲಿ ಸತತ ಎರಡನೇ ಬಾರಿಗೆ ಹ್ಯಾಟ್ರಿಕ್ ವಿಕೆಟ್ ಪಡೆಯುವ ಮೂಲಕ ಅಸಾಧಾರಣ ಮೈಲಿಗಲ್ಲು ನಿರ್ಮಿಸಿದರು. ಸತತ ಮೂರು ಎಸೆತಗಳಲ್ಲಿ ರಶೀದ್ ಖಾನ್, ಕರೀಮ್ ಜನತ್ ಮತ್ತು ಗುಲ್ಬದಿನ್ ನೈಬ್ ಅವರ ವಿಕೆಟ್‌ಗಳನ್ನು ಪಡೆಯುವ ಮೂಲಕ, ಟಿ20 ವಿಶ್ವಕಪ್‌ನ ಸತತ ಎರಡು ಪಂದ್ಯಗಳಲ್ಲಿ ಹ್ಯಾಟ್ರಿಕ್ ಸಾಧಿಸಿದ ವಿಶ್ವದ ಮೊದಲ ಬೌಲರ್ ಎನಿಸಿಕೊಂಡರು. ಹಿಂದಿನ ಸೂಪರ್ 8ರ ಪಂದ್ಯದಲ್ಲಿ ಬಾಂಗ್ಲಾದೇಶ ವಿರುದ್ಧ ಪ್ಯಾಟ್ ಕಮ್ಮಿನ್ಸ್ ಟಿ20 ಸ್ವರೂಪದಲ್ಲಿ ತಮ್ಮ ಮೊದಲ ಹ್ಯಾಟ್ರಿಕ್ ಸಾಧಿಸಿದರು. ಎರಡು ದಿನಗಳ ನಂತರ, ಟಿ20 ಕ್ರಿಕೆಟ್ ಇತಿಹಾಸದಲ್ಲಿ ಸತತ ಹ್ಯಾಟ್ರಿಕ್‌ಗಳನ್ನು ದಾಖಲಿಸಿದ ಮೊದಲ ಬೌಲರ್ ಎಂಬ ಹೆಗ್ಗಳಿಕೆಗೆ ಪಾತ್ರರಾದರು. ಅಲ್ಲದೆ ಇದೀಗ ಲಸಿತ್ ಮಾಲಿಂಗ, ಟಿಮ್ ಸೌಥಿ, ಮಾರ್ಕ್ ಪಾವ್ಲೋವಿಕ್ ಮತ್ತು ವಸೀಮ್ ಅಬ್ಬಾಸ್ ಸೇರಿದಂತೆ ಟಿ20 ಪಂದ್ಯಗಳಲ್ಲಿ ಎರಡು ಹ್ಯಾಟ್ರಿಕ್‌ಗಳನ್ನು ಪಡೆದಿರುವ ಬೌಲರ್‌ಗಳ ಗುಂಪಿಗೆ ಪ್ಯಾಟ್ ಕಮ್ಮಿನ್ ಸೇರಿದ್ದಾರೆ.

ಮೂರನೇ ಅಚ್ಚರಿ ಫಲಿತಾಂಶ

ಈ ಬಾರಿಯ ವಿಶ್ವಕಪ್‌ನಲ್ಲಿ ಅಚ್ಚರಿ ಫಲಿತಾಂಶಗಳು ಬರುತ್ತಿದ್ದು, ಎಲ್ಲರ ಚಿತ್ತ ಜಗ್ಗುತ್ತಿದೆ. ವಿಶ್ವಕಪ್‌ನ ಲೀಗ್ ಹಂತದ ಪಂದ್ಯದಲ್ಲಿ ಇದೇ ಮೊದಲು ಬಾರಿಗೆ ಆಡುತ್ತಿರುವ ಅಮೆರಿಕ ಪಾಕಿಸ್ತಾನಕ್ಕೆ ಸೋಲಿಸಿ ಇತಿಹಾಸ ನಿರ್ಮಿಸಿತ್ತು, ಅದಾದಮೇಲೆ ಅಫ್ಘಾನಿಸ್ತಾನ ಬಲಿಷ್ಠ ನ್ಯೂಜಿಲೆಂಡ್ ತಂಡವನ್ನು ಸೋಲಿಸಿತ್ತು. ಇದೀಗ ಅಫ್ಘಾನಿಸ್ತಾನವು ಮತ್ತೊಮ್ಮೆ ಐತಿಹಾಸಿಕ ಗೆಲುವು ಸಾಧಿಸಿದ್ದು, ವಿಶ್ವ ಚಾಂಪಿಯನ್ ಆಸ್ಟ್ರೇಲಿಯಾವನ್ನು ಸೋಲಿಸಿದೆ.

ಸೆಮಿಸ್‌ಗೆ ಆಂಗ್ಲರು | ಶಿಶುಗಳ ಪ್ರವಾಸ ಬಹುತೇಕ ಅಂತ್ಯ

ಬಟ್ಲರ್ ಆಟಕ್ಕೆ ಬೆಚ್ಚಿದ ಅಮೆರಿಕ

ಬ್ರಿಡ್ಜ್‌ಟೌನ್: ಜಾಸ್ ಬಟ್ಲರ್ ಅವರ ಸ್ಫೋಟಕ ಬ್ಯಾಟಿಂಗ್ ಹಾಗೂ ಇಂಗ್ಲೆಂಡ್ ಬೌಲರ್‌ಗಳ ಸಾಂಘಿಕ ಬೌಲಿಂಗ್ ದಾಳಿಗೆ ಅಮೆರಿಕ ತತ್ತರಿಸಿದ್ದು, ತನ್ನ ಮೊದಲ ವಿಶ್ವಕಪ್‌ನಿಂದ ಬಹುತೇಕ ಹೊರಬಿದ್ದಿದೆ. ಆ ಮೂಲಕ ಇಂಗ್ಲೆಂಡ್ 10 ವಿಕೆಟ್‌ಗಳ ಭರ್ಜರಿ ಗೆಲುವು ಸಾಧಿಸುವುದರೊಂದಿಗೆ ಸೆಮಿಫೈನಲ್ ಟಿಕೆಟ್ ಪಡೆದುಕೊಂಡಿದೆ. ಇಲ್ಲಿ ನಡೆದ ಪಂದ್ಯದಲ್ಲಿ ಟಾಸ್ ಸೋತು ಮೊದಲು ಬ್ಯಾಟಿಂಗ್ ಮಾಡಿದ ಅಮೆರಿಕ 115 ರನ್‌ಗಳಿಗೆ ಸರ್ವಪತನ ಕಂಡಿತು. ಅದನ್ನು ಬೆನ್ನುಹತ್ತಿದ ಆಂಗ್ಲರು ಯಾವುದೇ ವಿಕೆಟ್ ಕಳೆದುಕೊಳ್ಳದೆ, 9.4 ಓವರ್‌ಗಳಲ್ಲೇ ಪಂದ್ಯ ಗೆದ್ದುಕೊಂಡಿತು.

ಆರಂಭದಲ್ಲೇ ಕುಸಿದ ಅಮೆರಿಕ: ಟಾಸ್ ಸೋತು ಮೊದಲು ಬ್ಯಾಟಿಂಗ್ ಮಾಡಿದ ಅಮೆರಿಕ ತಂಡಕ್ಕೆ ಆರಂಭಿಕ ಆಘಾತ ಉಂಟಾಯಿತು. ಟೇಲರ್ 12 ರನ್ ಗಳಿಸಿ ವಿಕೆಟ್ ಒಪ್ಪಿಸಿದರು. ಅದರಂತೆ ಗೌಸ್ 8 ರನ್ ಗಳಿಸಿ ವಿಕೆಟ್ ಒಪ್ಪಿಸಿದರು. ಸ್ಫೋಟಕ ಬ್ಯಾಟರ್ ಆ್ಯರೋನ್ ಸಹ 10 ರನ್ ಗಳಿಸಿ ವಿಕೆಟ್ ಒಪ್ಪಿಸಿದರು. ಈ ವೇಳೆ ಜತೆಗೂಡಿದ ಅನುಭವಿ ಕೋರಿ ಆ್ಯಂಡರ್ಸನ್ ಹಾಗೂ ನಿತೀಶ್ ಕುಮಾರ್ ನಿಧಾನಗತಿಯಾಟ ಪ್ರದರ್ಶಿಸಿದರು. ಆದರೆ ಆ್ಯಂಡರ್ಸನ್ 29 ರನ್ ಗಳಿಸಿ ವಿಕೆಟ್ ನೀಡಿದರು. ಮಿಲಿಂದ್ ಕುಮಾರ್ 4 ರನ್ ಗಳಿಸಿ ವಿಕೆಟ್ ನೀಡಿದರು. ಹರ್ಮೀತ್ ಸಿಂಗ್ 21 ರನ್ ಗಳಿಸಿ ವಿಕೆಟ್ ನೀಡಿದರು. ನಿತೀಶ್ ಕುಮಾರ್ 30 ರನ್ ಗಳಿಸಿ ವಿಕೆಟ್ ಒಪ್ಪಿಸಿದರು. ಉಳಿದಂತೆ ಎಲ್ಲರೂ ಶೂನ್ಯಕ್ಕೆ ಆಟ ನಿಲ್ಲಿಸದರು.

ಅಮೆರಿಕ 115/10, ನಿತೀಶ್ ಕುಮಾರ್ 30, ಆ್ಯಂಡರ್ಸನ್ 29, ಜಾರ್ಡನ್ 10/4
ಇಂಗ್ಲೆಂಡ್: 9.4 ಓವರ್‌ಗಲಲ್ಲಿ 117/0 ಬಟ್ಲರ್ 83★, ಸಾಲ್ಟ್ 25★

ಮಿಂಚಿದ ಜಾಸ್ ಬಟ್ಲರ್: ಅದನ್ನು ಬೆನ್ನುಹತ್ತಿದ ಇಂಗ್ಲೆಂಡ್ ತಂಡವು ಯಾವುದೇ ವಿಕೆಟ್ ಇಲ್ಲದೆ ಗೆಲುವು ಸಾಧಿಸಿತು. ಆರಂಭಿಕ ಜಾಸ್ ಬಟ್ಲರ್ ಸ್ಫೋಟಕ ಬ್ಯಾಟಿಂಗ್ ಆರಂಭಿಸಿದರು. ಅಮೆರಿಕ ಬೌಲರ್‌ಗಳನ್ನು ಮನ ಬಂದಂತೆ ದಂಡಿಸಿದ ಅವರು, ಪವರ್‌ಪ್ಲೇನಲ್ಲೇ ಪಂದ್ಯ ತಮ್ಮೆಡೆಗೆ ಕಸಿದುಕೊಂಡರು. ಬರೋಬ್ಬರಿ 7 ಸಿಕ್ಸ್ ಹಾಗೂ 6 ಬೌಂಡರಿ ಸಿಡಿಸಿದ ಅವರು, 38 ಎಸೆತಗಳಲ್ಲಿ ಅಜೇಯ 83 ರನ್ ಗಳಿಸಿದರು. ಮತ್ತೊಂದೆಡೆ ಕ್ರೀಜ್‌ನಲ್ಲಿ ನಿಂತಿದ್ದ ಸಾಲ್ಟ್, 25 ರನ್ ಗಳಿಸಿ ಅಜೇಯರಾಗಿ ಉಳಿದರು.

ಫುಟ್‌ಬಾಲ್: ಬೆಲ್ಜಿಯಂಗೆ 2 ಗೋಲಿನಿಂದ ಗೆಲುವು

ದೆಹಲಿ: 73 ಸೆಕೆಂಡುಗಳ ನಂತರ ಯುರಿ ಟೈಲೆಮನ್ಸ್ ಗಳಿಸಿದ ಗೋಲು ಮತ್ತು ಕೆವಿನ್ ಡಿ ಬ್ರುಯೆನ್ ಗಳಿಸಿದ ಗೋಲಿನಿಂದ ಬೆಲ್ಜಿಯಂ ರೊಮೇನಿಯಾ ವಿರುದ್ಧ 2-0 ಗೋಲಿನಿಂದ ಭರ್ಜರಿ ಗೆಲುವು ಸಾಧಿಸಿದೆ.

ಈ ಗೆಲುವಿನೊಂದಿಗೆ ಫುಟ್‌ಬಾಲ್ ಇತಿಹಾಸದಲ್ಲಿ ವಿಚಿತ್ರ ಫಲಿತಾಂಶ ಬಂದಿದ್ದು, ಯುರೋಪಿಯನ್ ಚಾಂಪಿಯನ್‌ಶಿಪ್‌ನಲ್ಲಿ ಮೊದಲ ಬಾರಿಗೆ, ಗುಂಪಿನ ಎಲ್ಲಾ ನಾಲ್ಕು ತಂಡಗಳು ಎರಡು ಸುತ್ತುಗಳ ನಂತರ ಸಮಾನ ಅಂಕಗಳನ್ನು ಹೊಂದಿವೆ, ಶುಕ್ರವಾರ ಸ್ಲೋವಾಕಿಯಾ ವಿರುದ್ಧ ಉಕ್ರೇನ್ 2-1 ಗೋಲುಗಳಿಂದ ಜಯಗಳಿಸಿದ ನಂತರ, ಬೆಲ್ಜಿಯಂ ಉಕ್ರೇನ್ ವಿರುದ್ಧ ಮತ್ತು ಸ್ಲೋವಾಕಿಯಾ ರೊಮೇನಿಯಾವನ್ನು ಎದುರಿಸುವಾಗ ಎಲ್ಲಾ ಫಲಿತಾಂಶಗಳು ಈಗ ಲಭ್ಯವಿವೆ, ಅಲ್ಲಿ ಗುಂಪಿನಲ್ಲಿ ಅಗ್ರಸ್ಥಾನ ಪಡೆಯಲು ನಾಲ್ಕು ಅಂಕಗಳು ಸಾಕಾಗಬಹುದು ಆದರೆ ತಂಡವು ಹೊರಗುಳಿಯಬಹುದು.

ಪ್ರಿಕ್ವಾರ್ಟರ್ ಫೈನಲ್‌ಗೆ ರೊನಾಲ್ಡೊ ತಂಡ

ರೊನಾಲ್ಡೊ ನೇತೃತ್ವದ ಪೋರ್ಚುಗಲ್ ಟರ್ಕಿ ವಿರುದ್ಧದ ಪಂದ್ಯದಲ್ಲಿ 3-0 ಗೋಲುಗಳ ಸುಲಭ ಜಯ ಸಾಧಿಸಿದ್ದು, ಪ್ರಿ ಕ್ವಾರ್ಟರ್ ಫೈನಲ್ ಹಂತ ತಲುಪಿದೆ. ಟರ್ಕಿಯ ಸಮೆಟ್ ಅಕಯ್ದೀನ್ ಗೊಂದಲದಿಂದ ತಮ್ಮ ಗೋಲು ಪೆಟ್ಟಿಗೆಯಲ್ಲೇ ಹೊಡೆದ ಗೋಲಿನ ನೆರವಿನಿಂದ ಟೂರ್ನಿಯಲ್ಲಿ ಸತತ ಎರಡನೇ ಜಯ ದಾಖಲಿಸಿದ ಪೋರ್ಚುಗಲ್, ಎಫ್ ಗುಂಪಿನಲ್ಲಿ ಅಗ್ರಸ್ಥಾನ ಪಡೆಯಿತು. ಟೂರ್ನಿಯಲ್ಲಿ ಪ್ರಶಸ್ತಿ ಗೆಲ್ಲುವ ಫೇವರಿಟ್ ತಂಡವೆನಿಸಿದ ಪೋರ್ಚುಗಲ್ ತಂಡದ ನಾಯಕ ರೊನಾಲ್ಡೊ ಗೋಲು ಹೊಡೆಯುವ ಅವಕಾಶ ಹೊಂದಿದ್ದರೂ, ಗೋಲು ಹೊಡೆಯಲು ಅತ್ಯಂತ ಸೂಕ್ತ ಸ್ಥಾನದಲ್ಲಿದ್ದ ಬ್ರೂನೊ ಅವರಿಗೆ ಚೆಂಡ್ ಪಾಸ್ ಮಾಡುವ ಮೂಲಕ ಶ್ಲಾಘನೆಗೆ ಪಾತ್ರರಾದರು. ಪಂದ್ಯದುದ್ದಕ್ಕೂ ಪ್ರಾಬಲ್ಯ ಮೆರೆದ ಪೋರ್ಚುಗಲ್ ಆಟಗಾರರಿಗೆ ಟರ್ಕಿ ಯಾವ ಹಂತದಲ್ಲೂ ಸವಾಲಾಗಲಿಲ್ಲ.

ದ.ಆಫ್ರಿಕಾಗೆ 3ನೇ ಏಕದಿನದಲ್ಲೂ ಸೋಲು | ಮಿಂಚಿದ ಮಂದಾನ

ಕ್ಲೀನ್‌ಸ್ವಿಪ್ ಮಾಡಿದ ವನಿತೆಯರು

ಬೆಂಗಳೂರು: ಭಾರತ ಮಹಿಳಾ ತಂಡ ಹಾಗೂ ದಕ್ಷಿಣ ಆಫ್ರಿಕಾ ಮಹಿಳಾ ತಂಡಗಳ ನಡುವಿನ ಮೂರನೇ ಮತ್ತು ಕೊನೆಯ ಏಕದಿನ ಪಂದ್ಯದಲ್ಲಿ ಭಾರತೀಯ ವನಿತೆಯರು 6 ವಿಕೆಟ್‌ಗಳ ಭರ್ಜರಿ ಗೆಲುವು ದಾಖಲಿಸಿದ್ದು, ದ.ಆಫ್ರಿಕಾ ವಿರುದ್ಧದ ಸರಣಿಯನ್ನು ಕ್ಲೀನ್‌ಸ್ವಿಪ್ ಮಾಡಿದೆ. ಇದರೊಂದಿಗೆ ಮೂರು ಪಂದ್ಯಗಳ ಏಕದಿನ ಸರಣಿಯನ್ನು 3-0 ಅಂತರದಿಂದ ವಶಪಡಿಸಿಕೊಂಡಿದೆ.

ಬೆಂಗಳೂರಿನ ಎಂ.ಚಿನ್ನಸ್ವಾಮಿ ಕ್ರೀಡಾಂಗಣದಲ್ಲಿ ನಡೆದ ಭಾರತ ಮಹಿಳಾ ತಂಡ ಹಾಗೂ ದಕ್ಷಿಣ ಆಫ್ರಿಕಾ ಮಹಿಳಾ ತಂಡಗಳ ನಡುವಿನ ಮೂರನೇ ಹಾಗೂ ಕೊನೆಯ ಏಕದಿನ ಪಂದ್ಯದಲ್ಲಿ ಟಾಸ್ ಗೆದ್ದು ಮೊದಲು ಬ್ಯಾಟಿಂಗ್ ಮಾಡಿದ ದ. ಆಫ್ರಿಕಾ 50 ಓವರ್‌ಗಳಲ್ಲಿ 8 ವಿಕೆಟ್ ನಷ್ಟಕ್ಕೆ 215 ರನ್ ಗಳಿಸಿತು. ಅದನ್ನು ಬೆನ್ನುಹತ್ತಿದ ಭಾರತ 40.4 ಓವರ್‌ಗಳಲ್ಲಿ 4 ವಿಕೆಟ್ ಕಳೆದುಕೊಂಡು 220 ರನ್ ಗಳಿಸಿ ಭರ್ಜರಿ ಗೆಲುವು ಸಾಧಿಸಿತು.

ದ.ಆಫ್ರಕಾಗೆ ವೊಲ್ವಡ್ಟ್ ಆಸರೆ: ಟಾಸ್ ಗೆದ್ದು ಮೊಲು ಬ್ಯಾಟಿಂಗ್ ಮಾಡಿದ ದ.ಆಫ್ರಿಕಾಗೆ ಭರ್ಜರಿ ಆರಂಭ ಸಿಕ್ಕಿತು. ಭಾರೀ ಬ್ಯಾಟಿಂಗ್ ಮಾಡಿದ ನಾಯಕಿ ವೊಲ್ವಡ್ಟ್ ಟಿ20ಯಂತೆ ಸ್ಫೋಟಕ ಬ್ಯಾಟಿಂಗ್ ಮಾಡಿದರು. ಅವರೊಂದಿಗೆ ಬ್ರಿಟ್ಸ್ ಸಹ ಉತ್ತಮ ಬ್ಯಾಟಿಂಗ್ ಮಾಡಿದರು ಆದರೆ, ಈ ವೇಳೆ ಬ್ರಿಟ್ಸ್ ರನ್ ಔಟ್ ಆದರು. ಈ ಬಳಿಕ ಕಾಪ್ ಸಹ 7 ರನ್ ಗಳಿಸಿ ವಿಕೆಟ್ ನೀಡಿದರು. ಬೋಶ್ 5 ರನ್ ಗಳಿಸಿ ವಿಕೆಟ್ ಒಪ್ಪಿಸಿದರೆ, ಕ್ಲೆರ್ಕ್ 26 ರನ್ ಗಳಿಸಿ ಅಲ್ಪ ಹೊತ್ತು ನಿಂತರು. ವೊಲ್ವಡ್ಟ್ 67 ರನ್ ಗಳಿಸಿ ವಿಕೆಟ್ ಒಪ್ಪಿಸಿದರು. ಉಳಿದಂತೆ ಶಾಂಗೆಸ್ 16, ರಿಡ್ಡರ್ 26★ರನ್ ಗಳಿಸಿದರು.

ಮಿಂಚಿದ ಸ್ಮೃತಿ, ಕೌರ್: ಅದನ್ನು ಬೆನ್ನುಹತ್ತಿದ ಭಾರತಕ್ಕೆ ಭರ್ಜರಿ ಆರಂಭ ಸಿಕ್ಕಿತು. ಆರಂಭದಲ್ಲೇ ಸ್ಮೃತಿ ಮಂದಾನ ತಮ್ಮ ಭರ್ಜರಿ ಫಾರ್ಮ್ ಅನ್ನು ಮುಂದುವರಿಸಿದರು. ಅವರೊಂದಿಗೆ ಶಿಫಾಲಿ ಸಹ ಕೈಜೋಡಿಸಿದರು. ಆದರೆ ಈ ವೇಳೆ ವರ್ಮಾ 25 ರನ್ ಗಳಿಸಿ ವಿಕೆಟ್ ಒಪ್ಪಿಸಿದರು. ಪ್ರೀಯಾ 28 ರನ್ ಗಳಿಸಿ ಔಟಾದರು. ಈ ವೇಳೆ ಜತೆಗೂಡಿದ ಮಂದಾನ ಹಾಗೂ ನಾಯಕಿ ಕೌರ್ ಗೆಲುವಿನತ್ತ ಪಂದ್ಯ ಕೊಂಡೊಯ್ದರು. ಸ್ಮೃತಿ ಮಂದಾನ 90 ರನ್ ಗಳಿಸಿ ಶತಕ ವಂಚಿತರಾದರು. ಕೌರ್ 42 ರನ್ ಗಳಿಸಿ ರನೌಟ್‌ಗೆ ಬಲಿಯಾದರು. ಕೊನೆಯಲ್ಲಿ ರಾಡ್ರಿಗಸ್ 19 ರನ್ ಗಳಿಸಿ ಪಂದ್ಯವನ್ನು ಗೆಲ್ಲಿಸಿದರು.

ದ.ಆಫ್ರಕಾ: 215/8 ವೊಲ್ವರ್ಡ್ಟ್ 67, ಬ್ರಿಟ್ಸ್ 38, ದೀಪ್ತಿ 27/2, ರೆಡ್ಡಿ 26/2
ಭಾರತ: 40.4 ಓವರ್‌ಗಳಲ್ಲಿ 220/4 ಸ್ಮೃತಿ 90, ಕೌರ್ 42, ಅಯಾಬೊಂಗಾ 38/1

ಸೇಡಿನ ತವಕದಲ್ಲಿ ರೋಹಿತ್ ಪಡೆ

ಲೂಸಿಯಾ: ಸೂಪರ್ 8 ಈಗಾಗಲೇ ಚಾಲ್ತಿಯಲ್ಲಿ ಇದ್ದು, ವಿಶ್ವಕಪ್ ಸೆಮಿಫೈನಲ್ ಪ್ರವೇಶ ಪಡೆಯಲು ಮಾರಾಮಾರಿ ನಡೆಯುತ್ತಿದೆ. ಈ ಹಂತಕ್ಕೆ ತಲುಪಿರುವ 8 ತಂಡಗಳ ಪೈಕಿ 4 ತಂಡಗಳು ಮಾತ್ರ ಸೆಮಿಸ್ ತಲುಪಲಿದ್ದು, ಪ್ರತಿಯೊಂದು ತಂಡಕ್ಕೆ ತಲಾ ಮೂರು ಪಂದ್ಯಗಳನ್ನು ಆಡಿಸಲಾಗುತ್ತಿದೆ. ಆ ನಿಟ್ಟಿನಲ್ಲಿ ಭಾರತವು ಎ ಗುಂಪಿನ ಮೊದಲ ಎರಡು ಪಂದ್ಯಗಳನ್ನು ಗೆದ್ದಿದ್ದು, ಈಗಾಗಲೇ ಸೆಮಿಫೈನಲ್‌ಗೆ ಲಗ್ಗೆ ಇಟ್ಟಿದೆ. ಮೊದಲ ಗುಂಪಿನ ಅಗ್ರ ಸ್ಥಾನದಲ್ಲಿ ಇರುವ ಭಾರತ ಕಳೆದ ಎರಡು ಪಂದ್ಯಗಳಲ್ಲಿ ಬಾಂಗ್ಲಾ ಹಾಗೂ ಅಫ್ಘಾನಿಸ್ತಾನದ ವಿರುದ್ಧ ಭರ್ಜರಿ ಗೆಲುವು ಸಾಧಿಸಿದೆ. ಇದೀಗ ಸೋಮವಾರದ ಪಂದ್ಯದಲ್ಲಿ ಭಾರತ ಆಸ್ಟ್ರೇಲಿಯಾವನ್ನು ಎದುರಿಸಲಿದೆ. ಈ ನಿಟ್ಟಿನಲ್ಲಿ ಎಂಟರ ಘಟ್ಟದ ಎಲ್ಲ ಪಂದ್ಯಗಳನ್ನು ಗೆಲ್ಲುವ ಮೂಲಕ ಸೆಮಿಫೈನಲ್ ಪ್ರವೇಶಿಸುವ ಮೊದಲ ತಂಡವಾಗಲು ಭಾರತ ಕಣ್ಣಿಟ್ಟಿದೆ. ಮತ್ತೊಂದೆಡೆ ಏಕದಿನ ವಿಶ್ವಕಪ್‌ನ ಸೇಡು ತೀರಿಸಿಕೊಳ್ಳುವ ತವಕದಲ್ಲಿ ಭಾರತ ಇದೆ.

ಆತ್ಮವಿಶ್ವಾಸದಲ್ಲಿ ಭಾರತ: ಟಿ20 ವಿಶ್ವಕಪ್‌ನಲ್ಲಿ ಭಾರತ ಮಳೆಯಿಂದ ಒಂದು ಪಂದ್ಯ ಡ್ರಾ ಬಿಟ್ಟರೆ ಆಡಿದ ಎಲ್ಲ ಪಂದ್ಯವೂ ಗೆದ್ದಿದೆ. ಪ್ರಮುಖವಾಗಿ ಬೌಲಿಂಗ್ ವಿಭಾಗ ಭರ್ಜರಿ ಕಾರ್ಯನಿರ್ವಹಿಸುತ್ತಿದ್ದು, ಎಷ್ಟೇ ಅಲ್ಪ ಮೊತ್ತ ಇದ್ದರೂ, ತಡೆಯುವ ಸಾಮ ರ್ಥ್ಯ ಹೊಂದಿದೆ. ಆದರೆ ಬ್ಯಾಟಿಂಗ್ ವಿಭಾ ಗದಲ್ಲಿ ಅಗ್ರಕ್ರಮಾಂಕದ ಬ್ಯಾಟರ್‌ಗಳು ಎಡವುತ್ತಿ ದ್ದು, ಕೊಹ್ಲಿ, ರೋಹಿತ್ ಫಾರ್ಮ್ ಚಿಂತೆಯಲ್ಲಿ ಇದ್ದಾರೆ.

ಆಸಿಸ್‌ಗೆ ಗೆಲುವು ಅನಿವಾರ್ಯ: ಇನ್ನು ಆಸ್ಟ್ರೇಲಿಯಾ ತಂಡವು ಅಫ್ಘಾನಿಸ್ತಾನದ ವಿರುದ್ಧ ಸೋಲನುಭವಿಸಿದ್ದು, ಸೆಮಿಸ್‌ಗೆ ತಲುಪಲು ಗೆಲುವು ಅನಿವಾರ್ಯವಾಗಿದೆ. ಸೂಪರ್ 8ರಲ್ಲಿ ಆಡಿರುವ 2 ಪಂದ್ಯಗಳಲ್ಲಿ 1 ಗೆದ್ದು ಎರಡನೇ ಸ್ಥಾನದಲ್ಲಿ ಇರುವ ಆಸಿಸ್‌ಗೆ ಭಾರತದ ಸವಾಲು ಅಗ್ನಿ ಪರೀಕ್ಷೆಯಾಗಲಿದೆ.

ತಲೆಕೆಡಿಸಿದ ಸಾನಿಯಾ ಮಿರ್ಜಾ ಪೋಸ್ಟ್

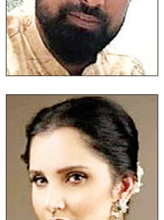

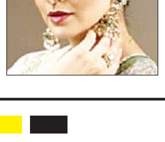

ದುಬೈ: ಭಾರತದ ಟೆನಿಸ್ ತಾರೆ ಸಾನಿಯಾ ಮಿರ್ಜಾ ಮತ್ತು ಕ್ರಿಕಟಿಗ ಮೊಹಮ್ಮದ್ ಶಮಿ ಗುಟ್ಟಾಗಿ ನಿಶ್ಚಿತಾರ್ಥ ಮಾಡಿಕೋಂಡಿದ್ದು, ಶೀಘ್ರದಲ್ಲೇ ಮದುವೆಯಾಗಲಿದ್ದಾರೆ ಎಂಬ ಸುದ್ದಿ ಸಾಮಾಜಿಕ ಜಾಲತಾಣದಲ್ಲಿ ಹರಿದಾಡು ತ್ತಿದ್ದು, ಇದೀಗ ಸಾನಿಯಾ ಮಿರ್ಜಾ ಹಾಕಿರುವ ಸ್ಟೋರಿಯೊಂದು ಚೆರ್ಚೆಗೆ ವೇದಿಕೆ ಮಾಡಿಕೊಟ್ಟಿದೆ. ಇತ್ತೀಚಿಗಷ್ಟೇ ಶಮಿ ತಮ್ಮ ದಾಂಪತ್ಯ ಜೀವನಕ್ಕೆ ಂತ್ಯ ಹಾಡಿದ್ದರು. ಈ ಹಿನ್ನಲೆಯಲ್ಲಿ ಪಾಕ್ ಕ್ರಿಕೆಟಿಗನೊಂದಿಗೆ ಮದು ವೆಯಾಗಿ ಬೇರೆಯಾಗಿರುವ ಸಾನಿಯಾ ಮಿರ್ಜಾ ಮದುವೆಯಾಗಲಿದ್ದಾರೆ ಎಂಬ ವಿಷಯ ಎಲ್ಲೆಡೆ ಹರಿದಾಡುತ್ತಿತ್ತು. ಆದರೆ ಸಾನಿಯಾ ತಂದೆ ಇಮ್ರಾನ್ ಮಿರ್ಜಾ ಇದು ಸುಳ್ಳು ಸುದ್ದಿ. ಇದೆಲ್ಲವೂ ಮೂರ್ಖತನ, ಅವಳು ಶಮಿಯನ್ನೂ ಭೇಟಿಯೂ ಮಾಡಿಲ್ಲ ಎಂದು ಹೇಳಿ ಸುದ್ದಿಯನ್ನು ಅಲ್ಲಗಳೆದಿದ್ದರು. ಆದರೆ, ಇದೀಗ ಸಾಮಿಯಾ ಮಿರ್ಜಾ ಅವರು ತಮ್ಮ ಇನ್‌ಸ್ಟಾಗ್ರಾಮ್ ಖಾತೆಯಲ್ಲಿ ಹಾಕಿದ ಸ್ಟೋರಿಯು ಮತ್ತೆ ಚರ್ಚೆಗೆ ವೇದಿಕೆ ಮಾಡಿಕೊಟ್ಟಿದೆ. ಇತ್ತೀಚಿನ ತಮ್ಮ ಇನ್‌ಸ್ಟಾಗ್ರಾಮ್ ಖಾತೆಯಲ್ಲಿ ಅಭಿಮಾನಿಗಳಿಗೆ 'ಸಬರ್ ಕರೋ ಆಲ್ವೇಸ್ ಸಬರ್ ಕರೋ ಎಂದು ಬರೆದುಕೊಂಡಿದ್ದಾರೆ. ಅವರ ಈ ಮಾರ್ಮಿಕ ಪೋಸ್ಟ್ ಕಂಡು ನೆಟ್ಟಿಗರು ಸಾನಿಯಾ ಅವರು ಶಮಿ ಜತೆ ಹಸೆಮಣೆ ಏರುವುದು ಪಕ್ಕಾ ಎಂದು ಎಂದು ಕತೆ ಕಟ್ಟಲಾಗುತ್ತಿದೆ.